

**“6 route de Mousseaux”  
CHAMBON - 37  
Diagnostic archéologique**



**Guilhem de MAURAIGE**

**avec la collaboration d'Olivier COTTE**

**Textes, Illustrations**

**Rapport de diagnostic correspondant à la prescription n° 09/0105**

**Mai 2009**



Service de l'Archéologie du Département de l'Indre-et-Loire  
Conseil général d'Indre-et-Loire  
Hôtel du département  
37927 Tours Cedex 9



**Guilhem de Mauraige**

avec la collaboration d'Olivier Cotté

**CHAMBON**

« 6 route de Mousseaux »

(Indre-et-Loire)

Intervention du 20/04/2009

Prescription du SRA N°09/0105, en date du 25 mars 2009  
N° de prescription DIAG – 09/0179

Mai 2009

Service de l'archéologie du département de l'Indre-et-Loire  
Conseil général  
Hôtel du département  
37927 Tours Cedex 9

# **CHAMBON**

**6, route des Mousseaux**

**Commune de Chambon  
(Indre-et-Loire)**

## **Textes, Illustrations**

**Par Guilhem de Muraige**

### **RAPPORT FINAL D'OPÉRATION DE DIAGNOSTIC ARCHÉOLOGIQUE**

**FOUILLE RÉALISÉE LE 20 AVRIL 2009**

**POST-FOUILLE RÉALISÉ DU 04 AU 11 MAI 2009**

**ARRÊTÉ DE PRESCRIPTION N°09/0105 DU 25 MARS 2009**

#### **Muraige (de), Cotte 2009 :**

MAURAIGE (G. de), COTTE (O.) - « 6 ROUTE DE MOUSSEAUX », Commune de Chambon (Indre-et-Loire)  
– Rapport final d'opération de diagnostic archéologique, réalisée le 20 avril 2009, Conseil Général d'Indre-et-Loire (SADIL), SRA Centre, Orléans.

# **SOMMAIRE**

## **FICHE SIGNALÉTIQUE**

## **GÉNÉRIQUE DE L'OPÉRATION**

## **DOCUMENTS ADMINISTRATIFS**

## **PRÉSENTATION**

- 1.1. CIRCONSTANCES DE L'INTERVENTION**
- 1.2. OBJECTIFS SCIENTIFIQUES**
- 1.3. MÉTHODES DE FOUILLE ET RESULTAT DU DIAGNOSTIC**
- 1.4. CONTEXTES GÉOGRAPHIQUE ET GÉOLOGIQUE**
- 1.5. CONTEXTES ARCHÉOLOGIQUE ET HISTORIQUE**

## **ARCHIVES**

## **ILLUSTRATIONS**

# FICHE SIGNALÉTIQUE

<b>Numéro de site</b>	
<b>Numéro de prescription</b>	n°09/0105 du 25 mars 2009

<b>Identité du site</b>	
Région :	Centre
Département :	Indre-et-Loire
Commune :	CHAMBON
Code INSEE :	37290
Lieu-dit ou adresse :	« 6 route de Mousseaux »
Cadastre	Commune de Chambon. ZDP 149

<b>Opération archéologique</b>	
Arrêté de désignation	n°09/0105 du 25 mars 2009
Nom du titulaire	Guilhem de MAURAIGE
Organisme de rattachement	Conseil Général d'Indre-et-Loire
Raison de l'intervention	Diagnostic archéologique chez un particulier
Maître d'ouvrage des travaux	Monsieur Thierry MOTTE, 19 rue Terrier Blanc. 37290 CHAMBON
Surface de prescription d'aménagement :	3 500 m <sup>2</sup>
Lieu de dépôt temporaire du matériel archéologique	Service de l'Archéologie du Département de l'Indre-et-Loire (SADIL)
Durée de l'opération de terrain :	
Le 20 avril 2009	
Durée du post-fouille :	
Du 04 au 07 Mai 2009	

<b>Rapport d'opération</b>	
Nombre de volumes :	1 Volume : Textes, Illustrations
Nombre de pages :	14 pages de texte.
Nombre de figures / tableaux :	12 Illustrations

# MOTS CLES – PROGRAMME

## Chronologie

- Paléolithique
  - inférieur
  - moyen
  - supérieur
  - Mésolithique et Épipaléolithique
- Néolithique
  - ancien
  - moyen
  - récent
  - Chalcolithique
- Protohistoire
  - Âge du Bronze
    - ancien
    - moyen
    - récent
  - Âge du Fer
    - Hallstatt (premier Âge du Fer)
    - La Tène (second Âge du fer)

- Antiquité romaine (gallo-romain)
  - République romaine
  - Empire romain
    - Haut-Empire (jusqu'en 235)
    - Bas-Empire (de 235 à 476)
- Époque médiévale
  - Haut Moyen Âge
  - Moyen Âge
  - Bas Moyen Âge
- Temps modernes
- Époque contemporaine
- Ère industrielle

## Sujets et thèmes

- Édifice public
- Édifice religieux
- Édifice militaire
- Commerce
- Struc. funéraire
- Voirie
- Hydraulique
- Habitat rural
- Villa
- Bâtiment agricole
- Structure agraire
- Urbanisme
- Maison
- Structure urbaine
- Foyer
- Fosse
- Fossé
- Trou de poteau
- Sépulture
- Grotte

- Abri
- Mégalithe
- Artisanat aliment
- Argile : atelier
- Atelier métallurgie
- Artisanat
- Autre

### Mobilier

- Indus. lithique
- Indus. osseuse
- Céramique
- Végétaux
- Faune
- Flore
- Métal
- Arme
- Outil
- Parure
- Habillement
- Trésor
- Monnaie
- Verre
- Mosaïque
- Peinture
- Sculpture
- Inscription
- Autre :TCA

### Études annexes

- Géologie
- Datation
- Anthropologie
- Paléontologie
- Zoologie
- Botanique
- Palynologie
- Macrorestes
- Céramique
- Métaux
- Numismatique
- Conservation
- Restauration
- Autre :
- Géomorphologie

## GÉNÉRIQUE DE L'OPÉRATION

Intervenants scientifiques	
DRAC Centre, SRA	Laurent BOURGEOU (Conservateur régional) Christian VERJUX (Agent du SRA, spécialiste Néolithique) Viviane AUBOURG (Agent du SRA, Carte archéologique)
SADIL	Bruno DUFAY (Chef de Service), Guilhem de MAURAIGE (RO, Attaché de Conservation)
Intervenants extérieurs	

Rapport de fouille	
Rédaction / réalisation	Guilhem de MAURAIGE (RO), Olivier COTTE
Etude de la céramique	/
SIG	/
DAO	Guilhem de MAURAIGE
Etude Archivistique	Guilhem de MAURAIGE
Topographie	Guilhem de MAURAIGE

Intervenants administratifs	
DRAC Centre, SRA	Laurent BOURGEOU (Conservateur régional)
Conseil général d'Indre-et-Loire	M. BERGER (Directeur général des services)
SADIL	Bruno DUFAY (Chef de Service), Claudine DESSERRE (Secrétaire), Guilhem de MAURAIGE (RO)

Aménageur	
Particulier	M. Thierry MOTTE (Chambon)

## DOCUMENTS ADMINISTRATIFS





Liberté • Égalité • Fraternité  
RÉPUBLIQUE FRANÇAISE

PRÉFECTURE DE LA RÉGION CENTRE

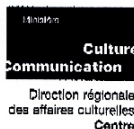

Arrêté portant désignation du responsable scientifique  
d'une opération d'archéologie préventive prescrite par  
arrêté n° 09/0105 du 25 mars 2009

Service régional de l'archéologie  
ARR-DESIG-RESP  
N° **DIAG - 09/0179**  
AB

LE PREFET DE LA REGION CENTRE  
PREFET DU LOIRET  
Chevalier de la Légion d'Honneur  
Officier de l'Ordre National du Mérite

VU le Code du Patrimoine, notamment son livre V ;

VU le décret n° 2004-490 du 3 juin 2004 relatif aux procédures administratives et financières en matière  
d'archéologie préventive ;

VU l'arrêté de prescription de diagnostic archéologique n° 09/0105 en date du 25 mars 2009

**ARRETE**

**Article 1er**

Monsieur Guilhem de MAURAIGE, Service archéologique départemental d'Indre-et-Loire (SADIL), Hôtel du  
département, Place de la Préfecture à Tours cedex 9, est désigné comme responsable scientifique de l'opération de  
diagnostic archéologique,

concernant en région Centre

Département : Indre-et-Loire

Commune : **CHAMBON**

Localisation : 6, Route de Mousseaux

Parcelles : ZD 149

N° Site : /

Programme : Tous programmes, toutes périodes

Organisme de rattachement : Service archéologique départemental d'Indre-et-Loire

**Article 2 -** prescriptions générales

Le responsable scientifique de l'opération tiendra régulièrement informé le conservateur régional de l'archéologie de ses  
travaux et découvertes. Il lui signalera immédiatement toute découverte importante de caractère mobilier ou immobilier.

En vue de la publication du bilan scientifique régional, le responsable scientifique transmettra au Service régional de  
l'archéologie un résumé (12000 signes au maximum avec illustration éventuelle) de présentation des principaux résultats de  
l'opération.

**Article 3 -**

Le directeur régional des affaires culturelles est chargé de l'exécution du présent arrêté qui sera notifié à l'intéressé et à  
l'opérateur.

Fait à Orléans, le  
Pour le Préfet de la région Centre,  
et par délégation,  
le Directeur régional des affaires  
culturelles

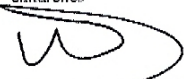
  
Jean-Claude VANDAM

Destinataires : Intéressé, opérateur

6, rue de la Manufacture 45043 Orléans cedex - ☎ 02 38 78 85 00 - télécopie : 02 38 78 85 99

Arrêté de désignation de responsable d'opération



PREFECTURE DE LA REGION CENTRE

Orléans, le 15 avril 2009

Monsieur Thierry MOTTE  
19, rue Terrier Blanc  
37290 CHAMBON



Direction régionale  
des affaires culturelles  
Centre  
Service régional de l'archéologie

Téléphone 02 38 78 85 41  
Télécopie 02 38 78 12 95

Affaire suivie par  
Laurent Bourgeau  
laurent.bourgeau@culture.gouv.fr

Poste  
02 38 78 85 45  
Références  
09/LB/AT/139

6 rue de la Manufacture  
45043 ORLEANS Cedex

Téléphone 02 38 78 85 00  
Télécopie 02 38 78 85 99

www.draccentre.culture.gouv.fr

**OBJET** : Attribution d'un diagnostic archéologique.

**REF.** : PC370480930002

Commune : CHAMBON

Localisation : 6 route de Mousseaux

Projet : construction d'une maison individuelle

Arrêté n° 09/0105 du 25 mars 2009

Monsieur,

Conformément à l'article 27 du décret n° 2004-490 du 3 juin 2004 relatif aux procédures administratives et financières en matière d'archéologie préventive, je vous informe que le diagnostic relatif à l'opération rappelée ci-dessus en référence, sera confié au Service archéologique départemental d'Indre-et-Loire (SADIL), Conseil général d'Indre-et-Loire, Hôtel du département, Place de la Préfecture, 37927 Tours Cedex 9, le Conseil général d'Indre-et-Loire ayant souhaité réaliser cette opération.

Cette décision peut être contestée devant le tribunal administratif compétent dans un délai de deux mois à compter de la réception de la présente lettre.

Je vous prie d'agréer, Monsieur, l'expression de ma considération distinguée.

Pour le Préfet de la région Centre,  
et par subdélégation,  
Le Conservateur régional de l'archéologie,

Laurent BOURGÉAU

Arrêté d'attribution de diagnostic



Liberté • Égalité • Fraternité  
RÉPUBLIQUE FRANÇAISE

PREFECTURE DE LA REGION CENTRE

ARR-PRESC-DIAGNOSTIC  
n° 09/0105 du 25 mars 2009



Direction régionale  
des affaires culturelles  
**Centre**

Service régional de l'archéologie

**ARRÊTÉ**  
**portant prescription de diagnostic archéologique**  
**relatif à un projet de construction de maison individuelle**  
**6 route de Mousseaux à Chambon (Indre-et-Loire)**

Le Préfet de la région Centre  
Préfet du Loiret  
Chevalier de la Légion d'Honneur  
Officier de l'Ordre National du Mérite

Vu le code du patrimoine (partie législative) et notamment son livre V (archéologie) ;

Vu la loi n° 2004-804 du 9 août 2004 et notamment son article 17 modifiant le code du patrimoine ;

Vu le décret n° 2004-490 du 3 juin 2004 relatif aux procédures administratives et financières en matière d'archéologie préventive ;

Vu l'arrêté du 16 septembre 2004 portant définition des normes d'identification, d'inventaire, de classement et de conditionnement de la documentation scientifique et du mobilier issu des diagnostics et fouilles archéologiques ;

Vu l'arrêté du 27 septembre 2004 portant définition des normes de contenu et de présentation des rapports d'opérations archéologiques ;

Vu l'arrêté préfectoral n° 04/0426 du 16 juillet 2004 instituant des zones de présomption de prescriptions archéologiques sur le territoire de la commune de Chambon (Indre-et-Loire) ;

Vu l'arrêté du 2 mai 2005, complété le 15 février 2006 et le 17 juillet 2007, portant agrément en qualité d'opérateur d'archéologie préventive du Service archéologique départemental d'Indre-et-Loire (SADIL) ;

Vu l'arrêté n° 08-249 du 3 novembre 2008 portant délégation de signature à M. Jean-Claude Van Dam, Directeur régional des affaires culturelles du Centre, en matière d'administration générale ;

6 rue de la Manufacture - 45043 ORLEANS Cedex  
Téléphone 02 38 78 85 00 - Télécopie 02 38 78 85 99

Arrêté de prescription de diagnostic

Vu le dossier de demande de permis de construire n° PC370480930002, déposé auprès de la Commune de Chambon (Indre-et-Loire) le 2 mars 2009 par M. Thierry Motte, 19 rue Terrier Blanc, 37290 Chambon, relatif à un projet de construction de maison individuelle sur des terrains situés 6 route de Mousseaux à Chambon (Indre-et-Loire), cadastrés ZD 149, reçu à la Direction régionale des affaires culturelles du Centre, Service régional de l'archéologie, le 16 mars 2009 ;

Considérant la localisation du projet dans la zone d'extension des ateliers de taille de silex du Néolithique final et à proximité immédiate des gîtes de silex du Turonien supérieur, les travaux envisagés sont susceptibles d'affecter des éléments du patrimoine ;

Considérant qu'il est nécessaire de mettre en évidence et de caractériser la nature, l'étendue et le degré de conservation des vestiges archéologiques éventuellement présents afin de déterminer le type de mesures dont ils doivent faire l'objet ;

### ARRÊTE

**Article 1<sup>er</sup>** : Un diagnostic archéologique est prescrit sur les terrains faisant l'objet d'un projet de construction de maison individuelle, sis en :

Région : CENTRE  
Département : Indre-et-Loire  
Commune : CHAMBON  
Localisation : 6 route de Mousseaux  
Cadastre : ZDP 149  
Emprise : 3 500 m<sup>2</sup>

Le diagnostic comprendra, outre une phase d'exploration des terrains, une phase d'étude qui s'achève par la remise du rapport sur les résultats obtenus.

**Article 2** : Le diagnostic sera exécuté sur la base des prescriptions suivantes :

Objectif :

L'objectif est la détection des vestiges de toutes natures et de toutes périodes et la caractérisation des différentes séquences, phases et périodes d'occupation.

Le diagnostic vise notamment à améliorer la connaissance de la zone d'extension des ateliers de taille de silex du Turonien supérieur, des sites d'extraction et des habitats associés. Une attention particulière sera donc accordée à la recherche et à la détection des vestiges de la fin du Néolithique. Les autres occupations, quelles que soient leur nature et leur datation, seront cependant également prises en compte.

L'opération sera rattachée au Programme 12 de la programmation nationale (Le Néolithique : habitats, sépultures, productions, échanges). Le responsable scientifique de l'opération devra maîtriser les problématiques relatives à ce programme.

Principes méthodologiques :

Préalablement au démarrage sur le terrain de l'opération de diagnostic, le responsable scientifique prendra contact avec l'agent du Service régional de l'archéologie chargé du suivi de cette opération, afin d'établir un premier bilan de la documentation existante sur l'environnement géologique, historique et archéologique.

*ARR-PRESC-DIAGNOSTIC n° 09/0105*

**Arrêté de prescription de diagnostic**

Il s'appuiera notamment sur les travaux intégrés au Projet Collectif de Recherches "Le Grand Pressigny au Néolithique final" (responsable scientifique : Alain Villes), notamment le Système d'Information Géographique, et devra prendre en compte l'ensemble des travaux archéologiques de terrain réalisés à ce jour sur la commune (inventaires de Pascal Alilaire et de Jérôme Primault, opérations programmées et préventives, notamment la fouille du site de « Bergeresse » à Abilly sous la direction de Christian Verjux).

Un travail documentaire précédera donc les interventions de terrain. Il conviendra en particulier de préciser la position topographique et morphologique des terrains assiette du projet.

Le diagnostic sera poursuivi par une phase d'évaluation sur le terrain sous la forme de décapages archéologiques (tranchées et/ou fenêtres) répartis sur la totalité de l'emprise susceptible d'être affectée par les travaux nécessaires à la réalisation de l'aménagement projeté : emprise des terrassements nécessaires à la construction, voie d'accès, enfouissement des réseaux et du système d'assainissement autonome ainsi que tout autre aménagement connexe (plantations, clôtures, etc.). Ces ouvertures du sol seront réalisées à la pelle mécanique sous la direction du responsable scientifique et selon ses directives. La pelle mécanique, travaillant en rétro-action, sera munie d'un godet à lame lisse d'une largeur minimale de 2 mètres.

Lors de la mise au jour de vestiges archéologiques, le responsable scientifique effectuera les extensions de décapages nécessaires à leur compréhension. Il fera appel, en tant que de besoin, à la participation d'archéologues et spécialistes compétents selon la nature ou la période des vestiges concernés.

La nature et la position du substrat devront être identifiées. Les formations superficielles (contexte sédimentaire) devront être analysées, décrites et documentées. On cherchera à préciser leur dynamique de mise en place.

Les structures mises au jour devront être identifiées par tout moyen approprié (fouille partielle, etc.) afin de permettre leur caractérisation et leur datation. Elles devront faire l'objet de relevés graphiques et être localisées sur un plan. Leur cote d'apparition et l'épaisseur du décapage devront être indiquées. L'emprise du diagnostic ainsi que les limites des tranchées devront être géolocalisées précisément (en Lambert 2) sur un fond cadastral à une échelle lisible.

Le responsable scientifique de l'opération devra avoir une bonne connaissance de l'état des recherches en cours concernant les technologies lithiques du Néolithique final et des contextes de dépôt et de conservation des industries lithiques.

Le responsable scientifique de l'opération informera régulièrement le Conservateur régional de l'archéologie de l'état d'avancement de l'opération. Il lui signalera immédiatement toute découverte de vestiges afin qu'un agent du Service régional de l'archéologie puisse si nécessaire se rendre sur place.

Le rapport de diagnostic comprendra tous les éléments prévus par l'arrêté du 27 septembre 2004 portant définition des normes de contenu et de présentation des rapports d'opérations archéologiques.

**Article 3 :** Le mobilier archéologique recueilli au cours de l'opération de diagnostic sera conservé par l'opérateur d'archéologie préventive le temps nécessaire à son étude qui, en tout état de cause, ne peut excéder deux ans à compter de la date de fin de la phase terrain du diagnostic, avant d'être remis à l'Etat avec la documentation afférente à l'opération.

L'inventaire de ce mobilier, transmis avec le rapport de diagnostic, sera communiqué par le service régional de l'archéologie au propriétaire du terrain afin que, le cas échéant, celui-ci puisse faire valoir ses droits, conformément à l'article L 523-14 du code du patrimoine.

ARR-PRESC-DIAGNOSTIC n° 09/0105

**Article 4** : Le Directeur régional des affaires culturelles est chargé de l'exécution du présent arrêté qui sera notifié à M. Thierry Motte, à la Direction départementale de l'Équipement d'Indre-et-Loire, au Conseil général d'Indre-et-Loire et à l'Institut national de recherches archéologiques préventives (INRAP).

Fait à Orléans, le 25 mars 2009

Pour le Préfet de la région Centre,  
et par délégation,  
Le Directeur régional des affaires culturelles,

  
Jean-Claude VAN DAM

Copie certifiée conforme  
à l'original

Destinataires :  
M. Thierry MOTTE  
DDE d'Indre-et-Loire  
Conseil général d'Indre-et-Loire  
INRAP

Copies pour information :  
Préfecture d'Indre-et-Loire  
Commune de Chambon  
SADIL

ARR-PRESC-DIAGNOSTIC n° 09/0105

Arrêté de prescription de diagnostic

# PRESENTATION

## 1.1.CIRCONSTANCES DE L'INTERVENTION

Le projet de réalisation de la construction d'une habitation sur la commune de Chambon (Indre-et-Loire. Code INSEE 37048 ; Code postal 37290) au « 6 route de Mousseaux », par M. Thierry Motte (résidant au 19 rue Terrier Blanc) a occasionné la réalisation d'un diagnostic archéologique le 20 avril 2009, sous la responsabilité scientifique de Guilhem de Mauraige avec la collaboration d'Olivier Cotté (archéologues au Service de l'Archéologie du Département de l'Indre-et-Loire : SADIL), sur une superficie de près de 3 500 m<sup>2</sup>, au sud-est du bourg de la ville, sur la parcelle cadastrale ZDP 149.

Fig. 01 : localisation de Chambon – Indre-et-Loire en France

Fig. 02 : localisation de la zone d'intervention – Carte IGN. 1/25 000e

Fig. 03 : localisation de l'emprise archéologique. Photographies aériennes

Fig. 04 : emprise cadastrale ZD 149 et altitudes en NGF

Fig. 05 : modèle numérique de terrain - Chambon - MNT

## 1.2.OBJECTIFS SCIENTIFIQUES

L'objectif de l'intervention était la détection des vestiges de toutes natures et de toutes périodes et la caractérisation des différentes séquences, phases et périodes d'occupations. Le diagnostic visait notamment à améliorer la connaissance de la zone d'extension des ateliers de taille de silex du Turonien supérieur, des sites d'extraction et des habitats associés. Une attention particulière devait être accordée à la recherche et à la détection des vestiges de la fin du Néolithique. L'opération devait être rattachée au Programme 12 de la programmation nationale « *Le Néolithique : habitats, sépultures, productions, échanges* ».

## 1.3.METHODES DE FOUILLE, ET RESULTAT DU DIAGNOSTIC

La méthodologie employée pour fouiller l'emprise des travaux a consisté en la réalisation de quatre tranchées de diagnostic espacées de 7 à 9 m sur une surface de 3 500 m<sup>2</sup>, à l'aide d'une pelle mécanique équipée d'un godet lisse de 2 m de large. 586 m<sup>2</sup> ont été ouverts, soit 16,74 % de la superficie totale de l'emprise. La profondeur des tranchées a oscillé entre 60 cm et 1,50 m de profondeur.

Aucunes structures, ni vestiges archéologiques n'ont été repérés dans les sondages. Le diagnostic s'est révélé entièrement négatif.

Fig. 09 : photographies des quatre tranchées

Fig. 10 : traveling photographique du chantier

Fig. 11 : implantations des tranchées et des Logs géologiques

## 1.4.CONTEXTES GEOGRAPHIQUE ET GEOLOGIQUE

Le contexte géographique et géologique de la commune cité ci-après est extrait du *Dictionnaire des communes de Touraine* (Couderc 1985, p.236-237).

« La commune de Chambon est localisée à l'extrême sud du département de l'Indre-et-Loire. Chambon est une commune bordée par la Creuse, en limite du département de la Vienne : la frontière avec Lésigny-sur-Creuse passe au milieu de la rivière. Elle dépend du canton de Preuilly dont le chef-lieu est à 11 km à l'est et se trouve à 80 km de Tours, et à 46 km au sud-ouest de Loches.

La forme de la commune est celle d'un trapèze dont le plus grand côté correspond, au sud-ouest, au cours d'eau formant à cet endroit deux sinuosités marquées. *La Creuse*, qui coule sur le flanc gauche de son lit majeur, est longée à l'est par une dépression empruntant l'axe de la vallée. Celle-ci est occupée par des ruisseaux intermittents que les fontaines des *Coules* et du *Gué* réunissent en un drain, pérenne dans la partie nord, et qui se jette dans le méandre des *Tuileries* à la frontière avec *Barrou*. Un seul ruisseau intermittent a entaillé le plateau : né dans *le bois des Fourcheries*, il se jette dans *la Creuse* à *La Tuilerie*. Sur lui se branchent quelques vallons secondaires dont le plus profond est le *Fond-des-Genièvres*, au sud-est, incisé de 25m.

*Le Petit-Etang* et *Le Grand-Etang* ont disparu ; seul subsiste *l'Etang de la Forge*, dans le bois du même nom, à l'est du bourg. Comme dans tout le secteur, *la Creuse*, à l'instar de *la Vienne*, s'est enfoncée récemment dans le plancher de son lit mineur, laissant en surplomb les varennes d'alluvions modernes qui, sauf au sud de *La Tuilerie (Le Marais)*, et autour de la *Maison-Neuve*, constituent des terrains assez fertiles et sains (*Les Grandes Varennes*).

La vallée, de largeur très constante, et les pieds de versants rectilignes sont soulignés par une très basse terrasse de 6-7 m d'altitude relative. Le plateau culmine à 136 m à *La Caraque* à l'est, à 133 m au nord et au-dessus du bourg, et à 127 m au sud-est. Il est composé d'argile éocènes revêtues d'une carapace de dépôts lacustres, peu riches parce que formées de meulière et d'argiles à meulière donnant des sols acides. La richesse pédologique est étroitement liée aux effets de l'érosion : là où la carapace a cédé, attaquée par des ruisseaux, le tuffeau affleure, et la forêt fait place aux cultures sur sols bruns calcaires. Au nord de *l'Etang de la Forge*, les limons des plateaux ajoutent au caractère mouilleux et acide des sols sur argiles à meulière. Bien égoutté et chaud, bien orienté, le versant de *la Creuse* convient aux cultures délicates, à la vigne et à l'arboriculture ».

La parcelle concernée par le projet d'aménagement (Cadastre ZDP 149) se situe sur un versant en bas de pente, à 0,5 km au sud-est du centre du bourg. L'accès du site se fait par la route de *Mousseaux*, parallèle à la D 750. Trois logs stratigraphiques ont été relevés sur l'ensemble de l'emprise afin de connaître la succession des dépôts sédimentaires.

Fig. 06 : carte géologique de la commune de Chambon

Fig. 12 : fiche de Logs réalisés lors du diagnostic

Sous la terre végétale, d'épaisseur variable (entre 30 et 40 cm) et parfois une couche de limon très sableuse de 20 à 1,30 m d'épaisseur, on note la présence, de façon éparse, de bancs de silex (gros modules). L'altitude du terrain varie entre 71 m NGF et 67 m NGF du nord au sud.

L'emprise du terrain se situe dans un secteur de formations secondaires (C3c) comprenant en surface du Turonien (sables fins ; argiles sableuses à dalles de cherts provenant de l'altération de Tuffeau)

## 1.5.CONTEXTES ARCHEOLOGIQUE ET HISTORIQUE

Fig. 07 : carte archéologique de Chambon

Fig. 08 : carte de CASSINI (1755-1765, corr. 1777)

La commune de Chambon a fait l'objet d'un inventaire archéologique par le SRA d'Orléans. Cet inventaire montre une occupation continue du territoire depuis le Paléolithique jusqu'à nos jours.

Il est possible de distinguer douze indices de sites et trente-neuf sites, qui ont été révélés notamment grâce à des campagnes de prospections pédestres, aériennes et à des découvertes fortuites.

Suivant les différentes périodes chronologiques il est possible de situer sur la commune les éléments archéologiques ci-après.

### Epoque Paléolithique

De l'outillage lithique a été découvert à *La Custière*, et des objets isolés à *Saint Crépin*, *Touche Bœuf*, *Les Grands Champs*, *La Custière*, et *Lucet*.

*La Custière* est un grand site préhistorique où l'on trouve du moustérien et de l'Aurignacien de surface.

### Epoque Néolithique

Ont été découvert :

- de l'outillage lithique à *La Custière*, *La Tour*, *La Salvadière*, *L'Aubertière*, *La Grenouillère*, *Le Moulin de Chambon* et *Les Patureaux*.

- Deux habitats à *La Salvadière* et à *L'Aubertière*.

- Des concentrations lithiques à *La Croix*, *La Grenouillère*, *Les Petits Bornais*, *Les Lures*, *Les Sables* et *La Pièce des Caves*.

- Des ateliers lithiques au *Cormier*, *La Croix Rouge*, *Les Bornais de la Custière*, *L'Eveille*, *Fontaine des Coubles*, *Les Champs Rondeaux*, *Les Marchais Rimbault*, et *Le Pré Clou*.



- Des objets isolés à *L'Eveille* et *Les Grandes Varennes*.
- Une inhumation aux *Chevrettes*.

Nota : « Aux *Chevrettes* et à *L'Eveille*, dans les varennes de *la Creuse* ont été trouvées des fosses et au moins une sépulture, ayant fourni trois vases intacts. Ces poteries ovoïdes, datées du Néolithique ancien sont caractérisées par leurs *moustaches* arquées portant des anses et par leur décor de pastilles et de cercles imprimés. Les archéologues ont parlé de *Culture Chambon* pour distinguer cette culture née à la Charnière du Néolithique final et du Néolithique moyen ». (Couderc, 1985, p. 237)

### **Epoque Gallo-romaine**

Ont été découverts :

- Une enceinte à *La Fougère*.
- Une Villa au *Marchais Rimbault* et *Les Patrières*.
- Une voie à *La Grenouillère* (portion de voie allant peut-être d'Argenton au Vieux-Poitiers)
- Des éléments d'habitats et de constructions à *La Blanchardière*, *La Pièce des Caves*, *L'Eveille*, *L'Aubertière de Salvaderie*, *La Croix*, *Le Chêne Beudais*, *La Custière*, *Le Cimetière*, *La Pièce du Cimetière*, *Le Beau Séjour*, *Saint Crépin* et *La Gounière*.
- Des concentrations céramiques à *La Tour* et *La Croix-Rouge*.
- Une tombe isolée aux *Fontaines* et au *Marchais Rimbault*.

Nota : « Un fragment de *tympan* gallo-romain découvert à Chambon a été offert à la *Société Archéologique de Touraine* en 1897 (Boussard 1897); la même année, L. Bousrez a fait savoir que dans le jardin de l'école, dans le terrain portant le nom de *Saint-Crépin*, on avait retrouvé un sol en béton de 20 m sur 6,50 m coupé par une fondation transversale, et accompagné de tuiles à rebords et de fragments de marbre (Villa gallo-romaine). » (Couderc, 1985, p. 237)

### **Epoque Médiévale**

Ont été répertoriés et découverts sur la commune:

- Deux églises : *Saint Crépin* et *Saint Paul*.
- Un foyer aux *Chevrettes*.
- Des châteaux à *La Grenouillère*, à *Rouvray* et à *La Custière*
- Un habitat aux *Parts*.
- Des constructions à *La Tour*, *La Founière*, *La Forge*, *Les Lures* et *Les Hauts Mousseaux*

# ARCHIVES

## Documents d'archives

**Carte de Cassini n°31**, dite *Le Blanc* / levées 1755-1765, cor. 1777, date de gravure 1766-1768, 84<sup>e</sup> feuille publiée.

**Extrait de la carte IGN. Secteur de Chambon au 1/25000e** – Site Géoportail « *Le portail des territoires et des citoyens* »

**Carte Archéologique. Service régional de l'Archéologie. Données DRACAR.** Carte originale Mme Viviane Aubourg. Carte IGN . Paris 2001 – Scan 25.

**Extrait de la carte géologique n°542, au 1/50 000e. Feuille de PREUILLY-SUR-CLAISE.** XIX – 25. Région du Grand-Pressigny. Service Géologique National, BRGM, Orléans 1978.

**Carte géologique : Châtellerault au 1/80 000<sup>e</sup>.**

## Bibliographie :

### **Boussard 1897**

BOUSSARD (J.) – Bull, S.A, Touraine, XI, 3, 1897, p.189

### **Carré de Busserolle**

CARRE de BUSSEROLLE (J.-X.) – *Dictionnaire géographique, historique et biographique d'Indre-et-Loire*, 3<sup>e</sup> réimpression de l'édition originale de 1878.

### **Couderc (dir.) et alii 1985**

COUDERC (J-M) dir., et alii – *Dictionnaire des communes de Touraine*, CL.D., 1985, p. 236-237-238

### **Provost 1988**

PROVOST (M.) – *Carte Archéologique de la Gaule. L'Indre-et-Loire n°37*, Paris : édition Académie des Inscriptions et Belles-Lettres, 1988, p. 30

### **Ranjard 1994**

RANJARD (R.) – *La Touraine archéologique*, Mayenne, éditions régionales de l'Ouest 10<sup>ème</sup> éd., 1994, p. 242-245

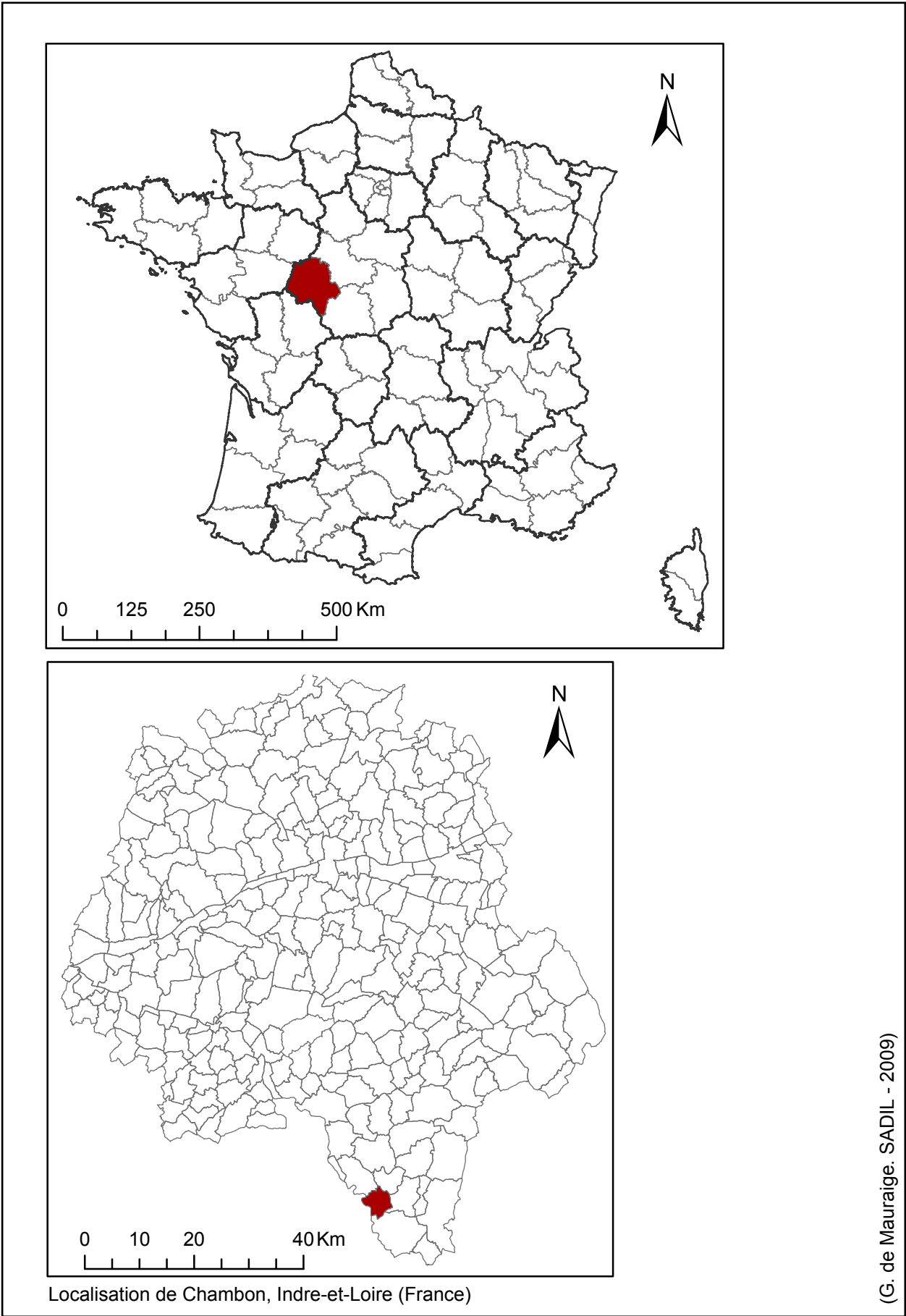



Localisation de Chambon, Indre-et-Loire (France)

(G. de Mauraige. SADIL - 2009)

Fig.01

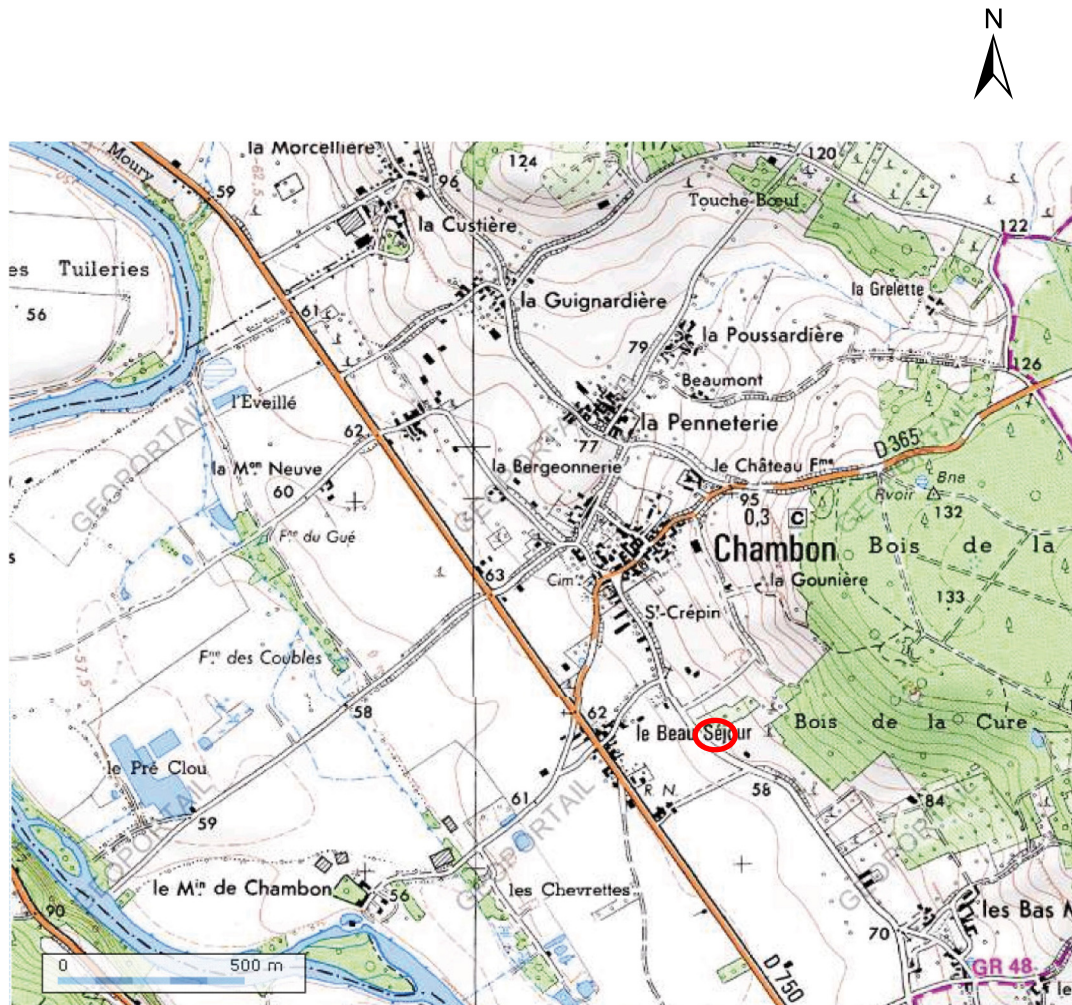
CARTE IGN



Carte 1/25 000°. IGN.  
Autorisation de reproduction n°2006/CUDC/0186  
Localisation du diagnostic archéologique   
Chambon (37).

(G. de Mauraige. SADIL - 2009)

ORTHOPHOTOPLANS

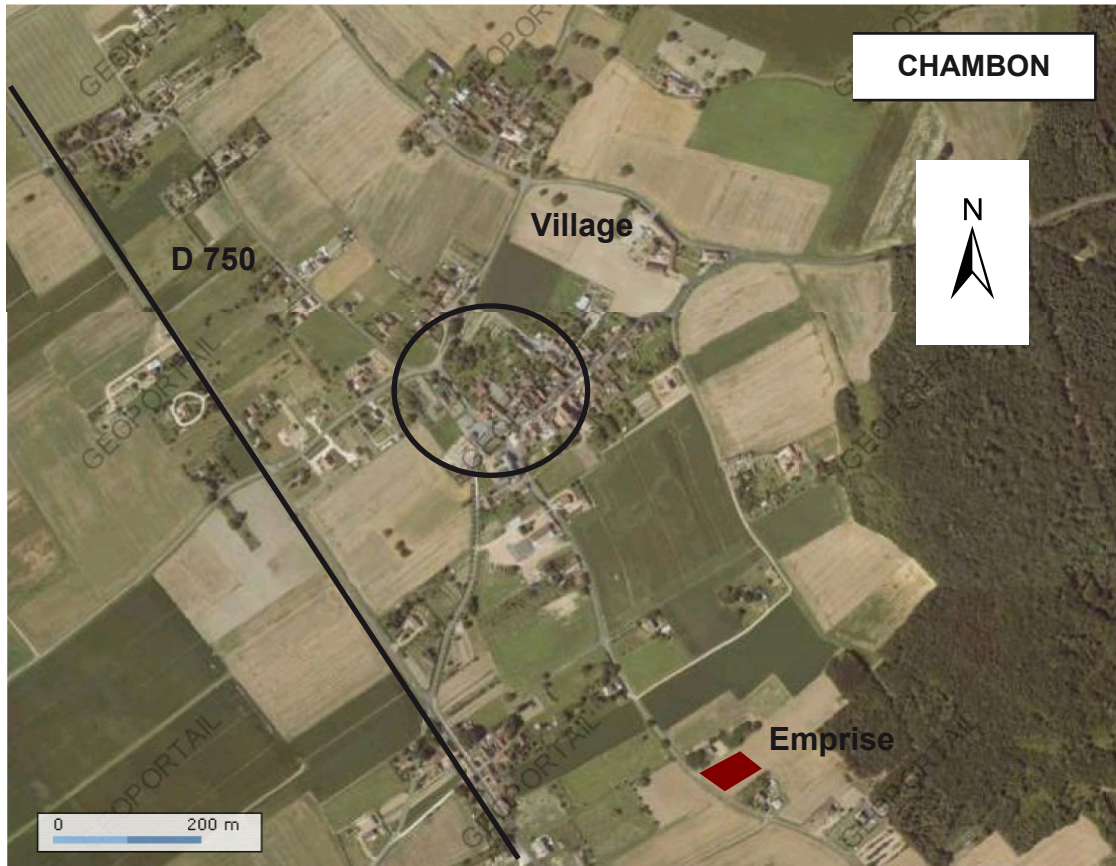

Localisation de la zone d'intervention  
Commune de Chambon (37)

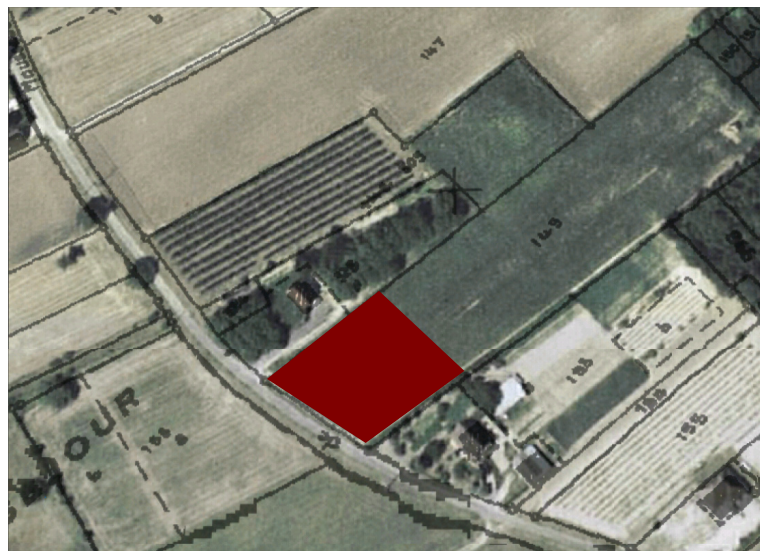

" 6 route de Mousseaux", à 424 m d'altitude

Photographies aériennes. Sources IGN "Géoportail France"  
Localisation de l'emprise archéologique  
Chambon (37).

(G. de Mauraige. SADIL - 2009)

EMPRISE ARCHEOLOGIQUE. " 6 route de Mousseaux "  
ALTITUDE m NGF

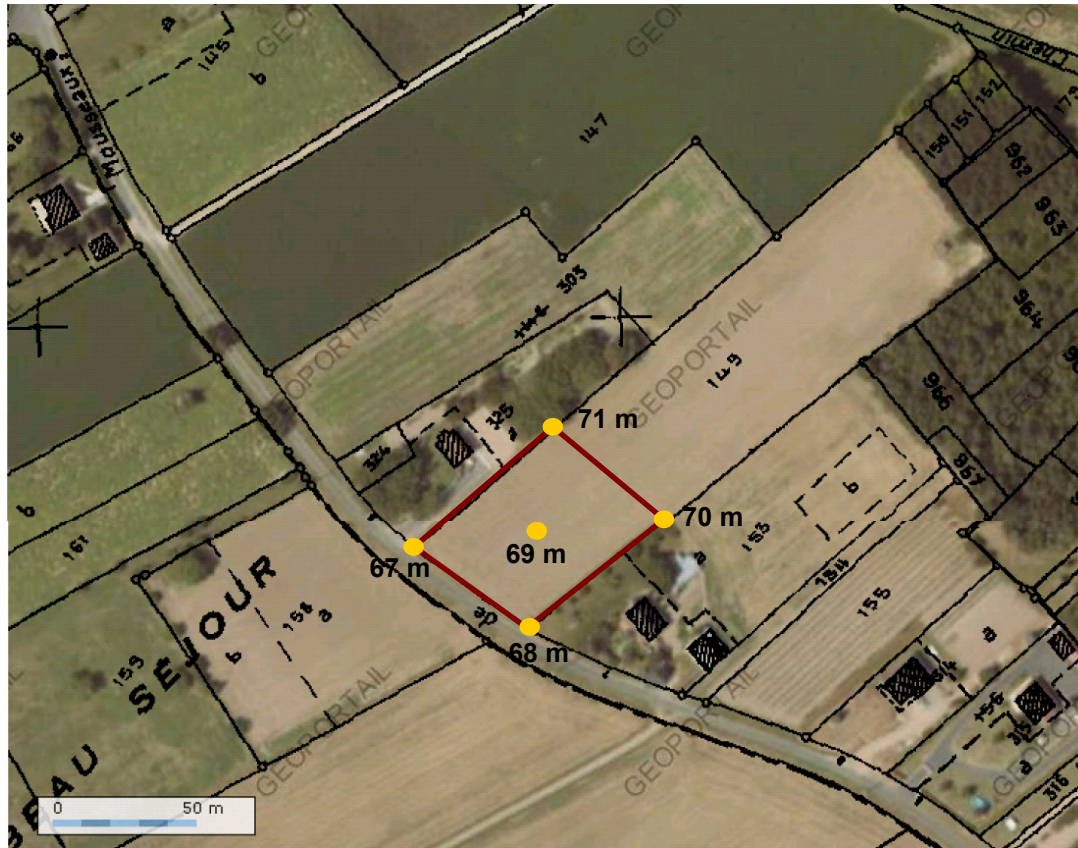

Altitudes en m NGF  
Emprise archéologique : 3500 m<sup>2</sup>

Emprise cadastrale ZD 149  
Sources IGN "Géoportail France".  
Chambon (37)

(G. de Muraige. SADIL - 2009)

Fig.04

MODELE NUMERIQUE DE TERRAIN (MNT)

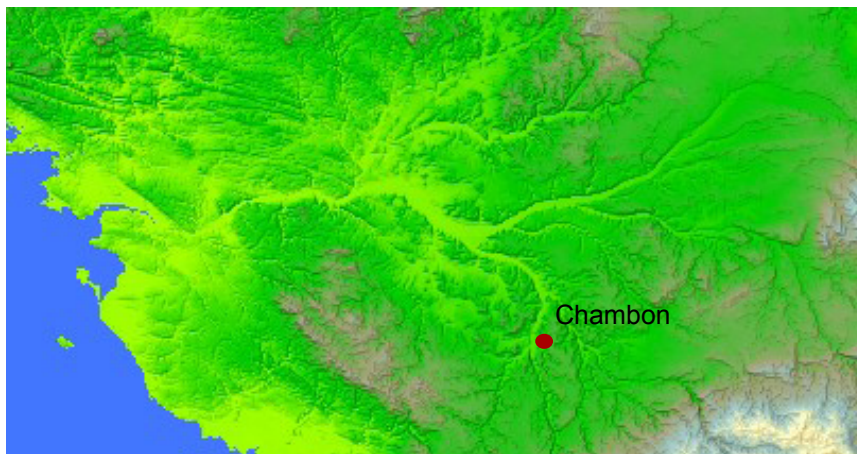
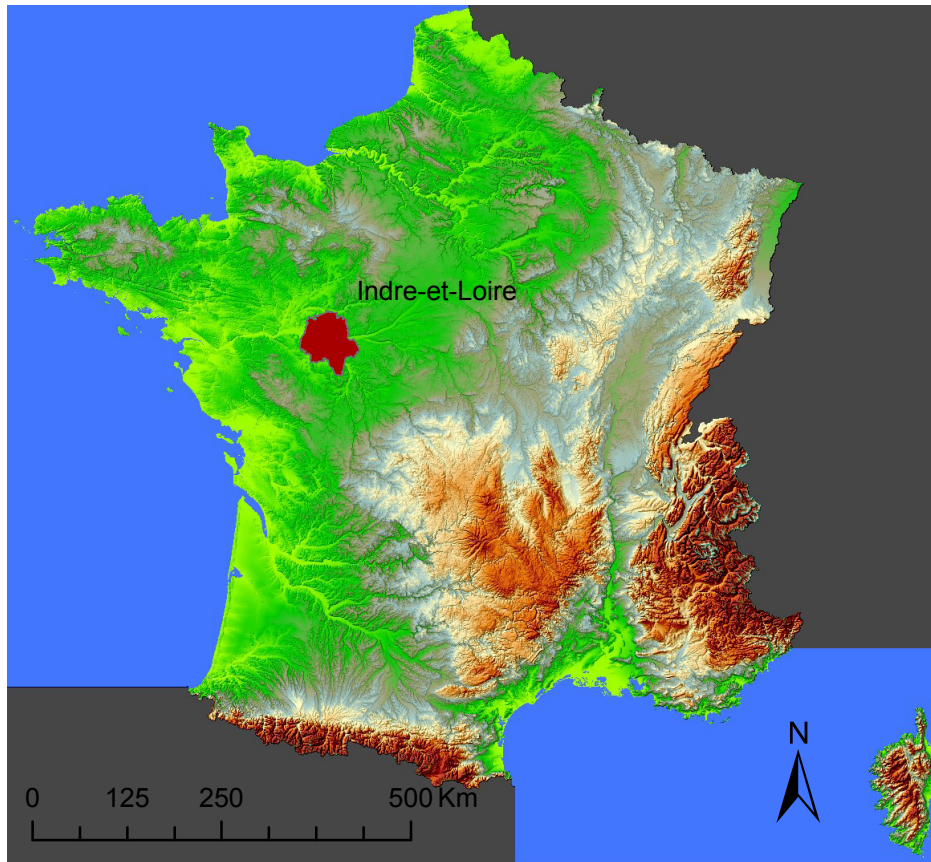

Département de l'Indre-et-Loire et commune de Chambon (37)  
Source : MNT "Géoportail" IGN. Lambert 93

(G. de Mauraige. SADIL - 2009)

Fig.05

CARTE GEOLOGIQUE

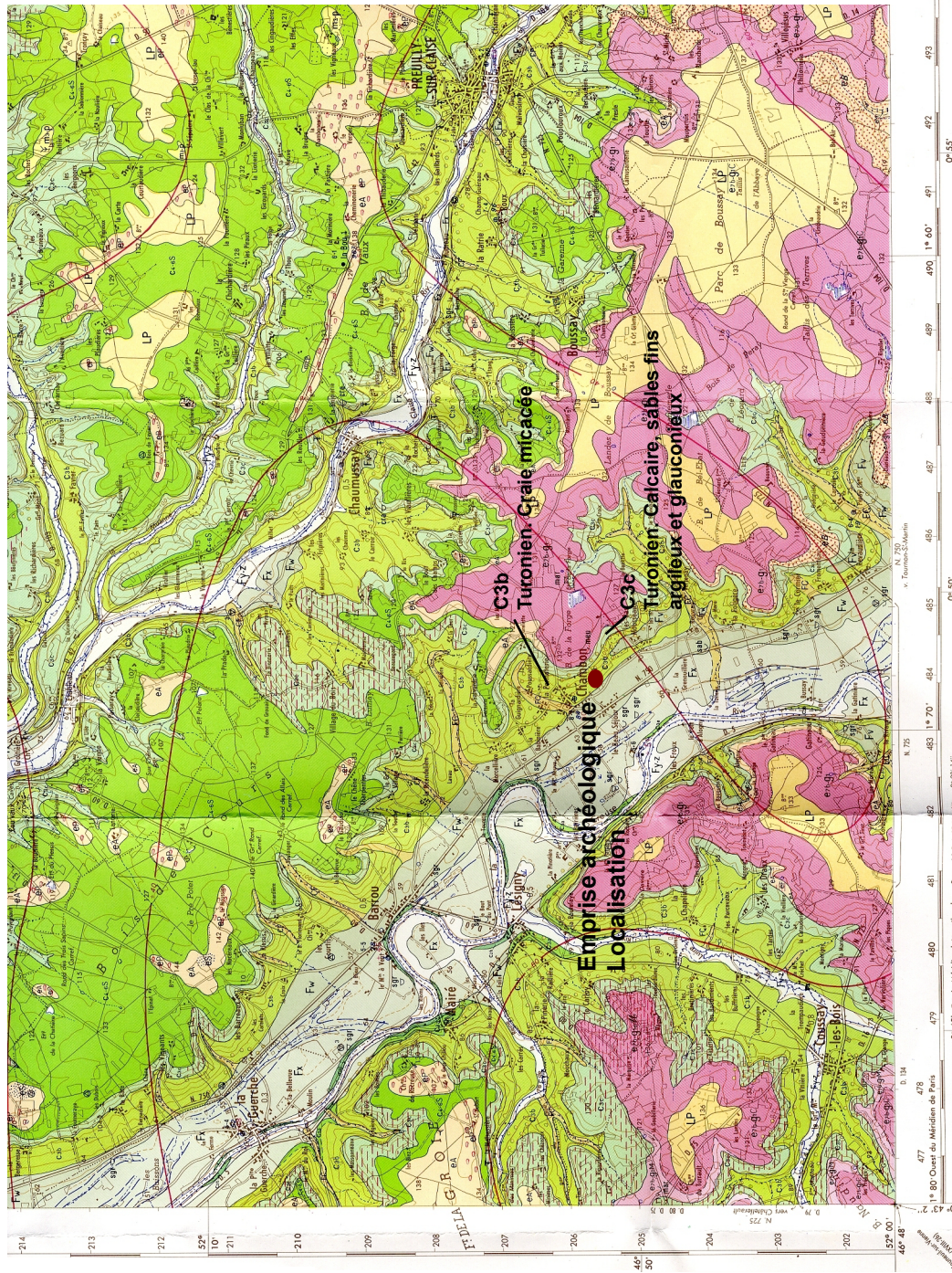

Carte géologique  
 Extraits de la carte BRGM n°542, échelle 1/50 000e. Feuille de Preuilly-sur-Claise  
 XIX - 25. Région du Grand-Pressigny. Service géologique National. Orléans. 1978  
 Localisation du diagnostic archéologique. Chambon (37).

(G. du Muraige. SADIL - 2009)



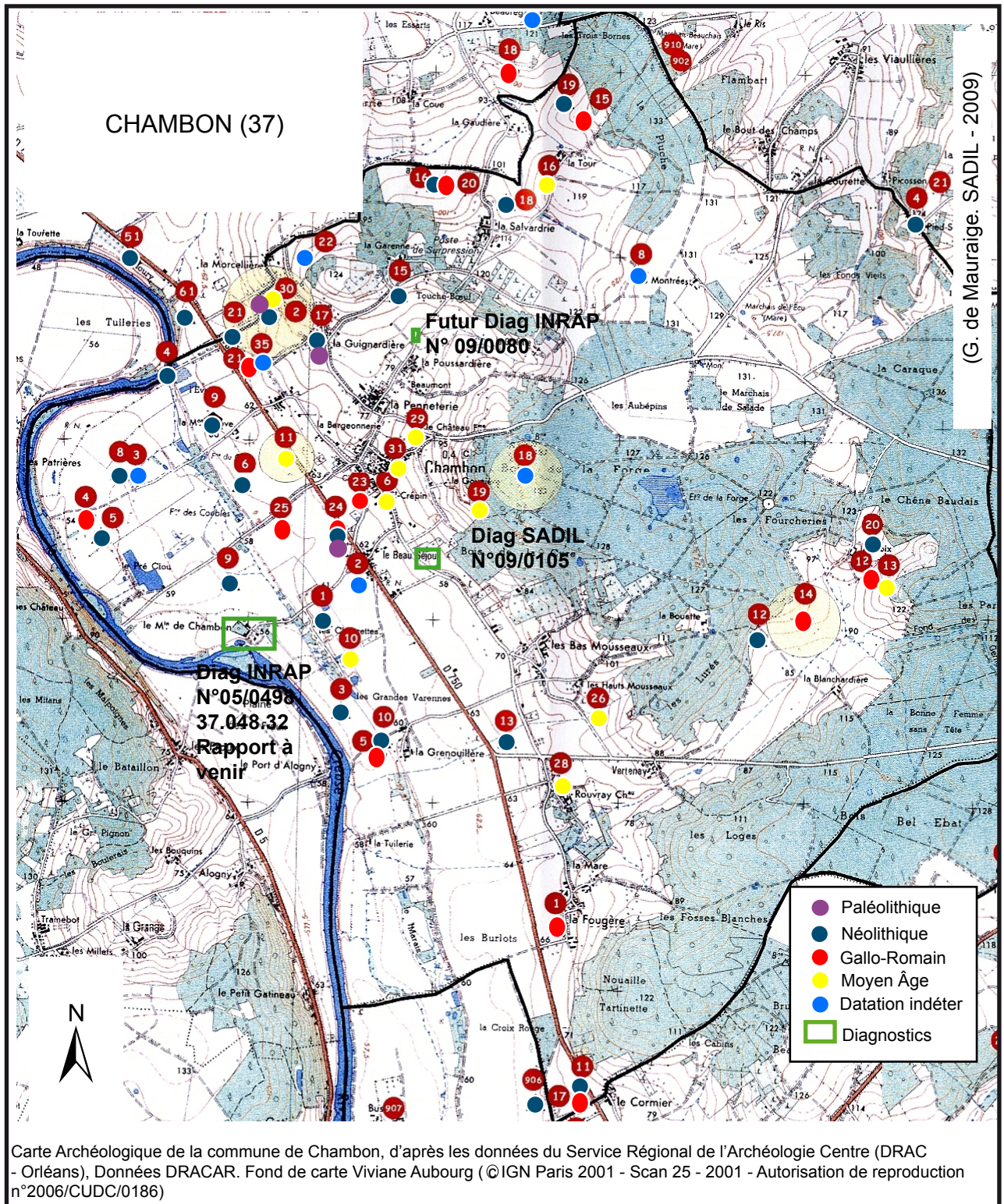

Fig.07



CHAMBON (37048)

Carte de Cassini n° 31, dite Le Blanc / levées 1755-1765, date de gravure 1766-1768, 84e feuille publiée

Localisation du lieu d'intervention  
Carte de Cassini n° 31, dite Le Blanc / levées 1755-1765, date de gravure 1766-1768, 84e feuille publiée  
Chambon (37)

PHOTOS DES TRANCHEES



Tranchée 1. Vue vers l'ouest



Tranchée 2. Vue vers l'ouest



Tranchée 3. Vue vers l'ouest



Tranchée 4. Vue vers l'ouest

Photographies des quatre tranchées du diagnostic  
Chambon (37)

(G. de Mauraige. SADIL - 2009)

VUES DU CHANTIER DE DIAGNOSTIC : TRAVELING



Traveling photographique : de gauche à droite. Vue vers l'est  
Chambon (37)

(G. de Mauraige. SADIL - 2009)

IMPLANTATION DES TRANCHEES  
" 6 route de Mousseaux "

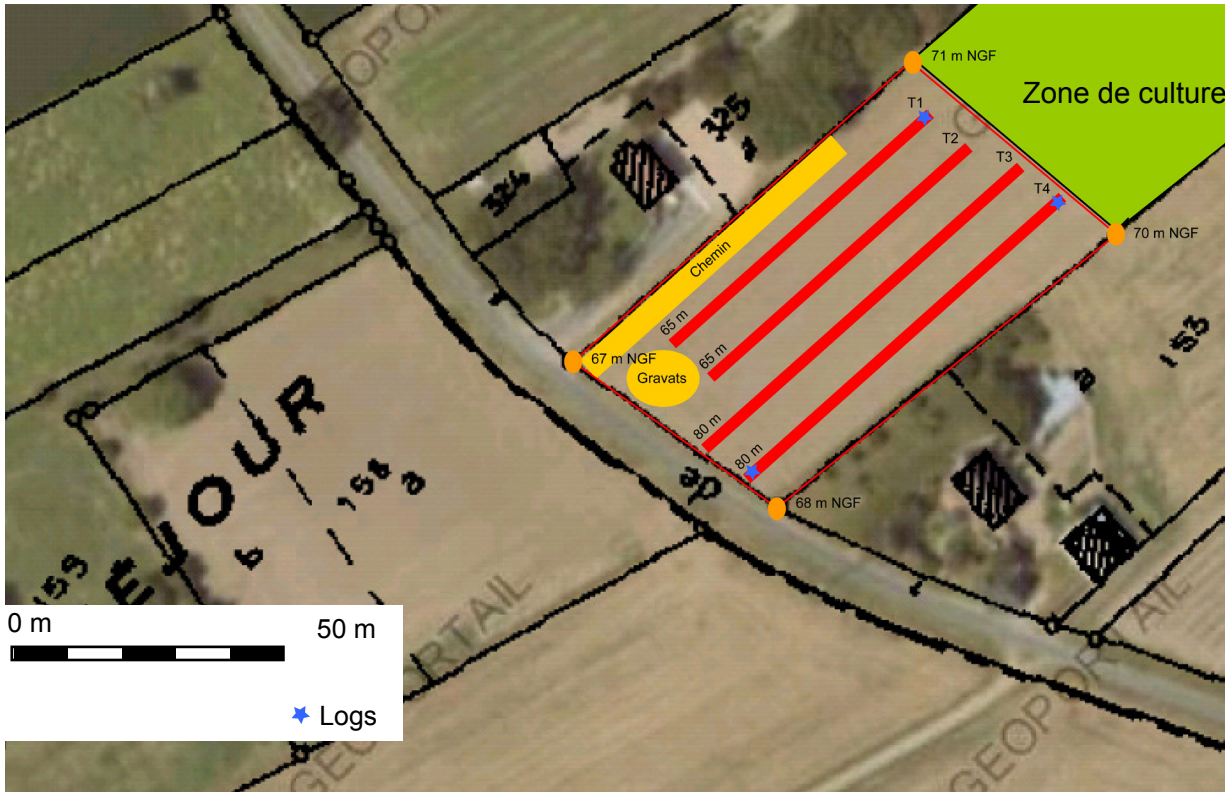

Emprise archéologique : 3500 m<sup>2</sup>

Implantation des quatre tranchées de diagnostic  
Emprise cadastrale ZD 149  
Sources IGN "Géoportail France".  
Chambon (37)

(G. de Mauraige. SADIL .

Fig.11

# FICHE DE LOGS

Site : " 6 route de Mousseaux ". Chambon. 2009. Diagnostic  
Code opération : CHAMBON

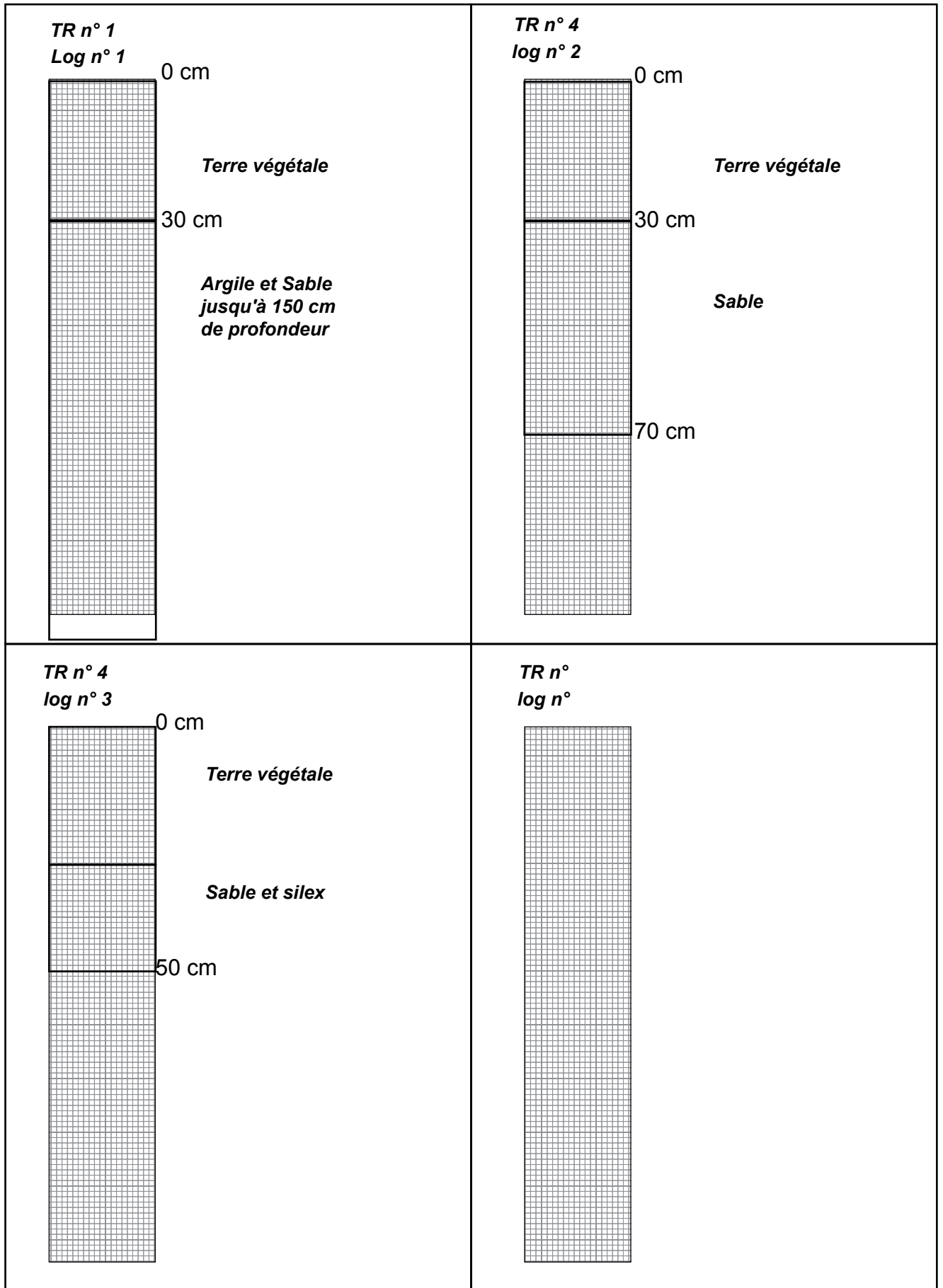

Fig.12