

CONSEIL GENERAL D'INDRE-ET-LOIRE

BATIMENTS DEPARTEMENTAUX

An VII – 1946

REPertoire NUMERIQUE DE LA SOUS-SERIE 4 N

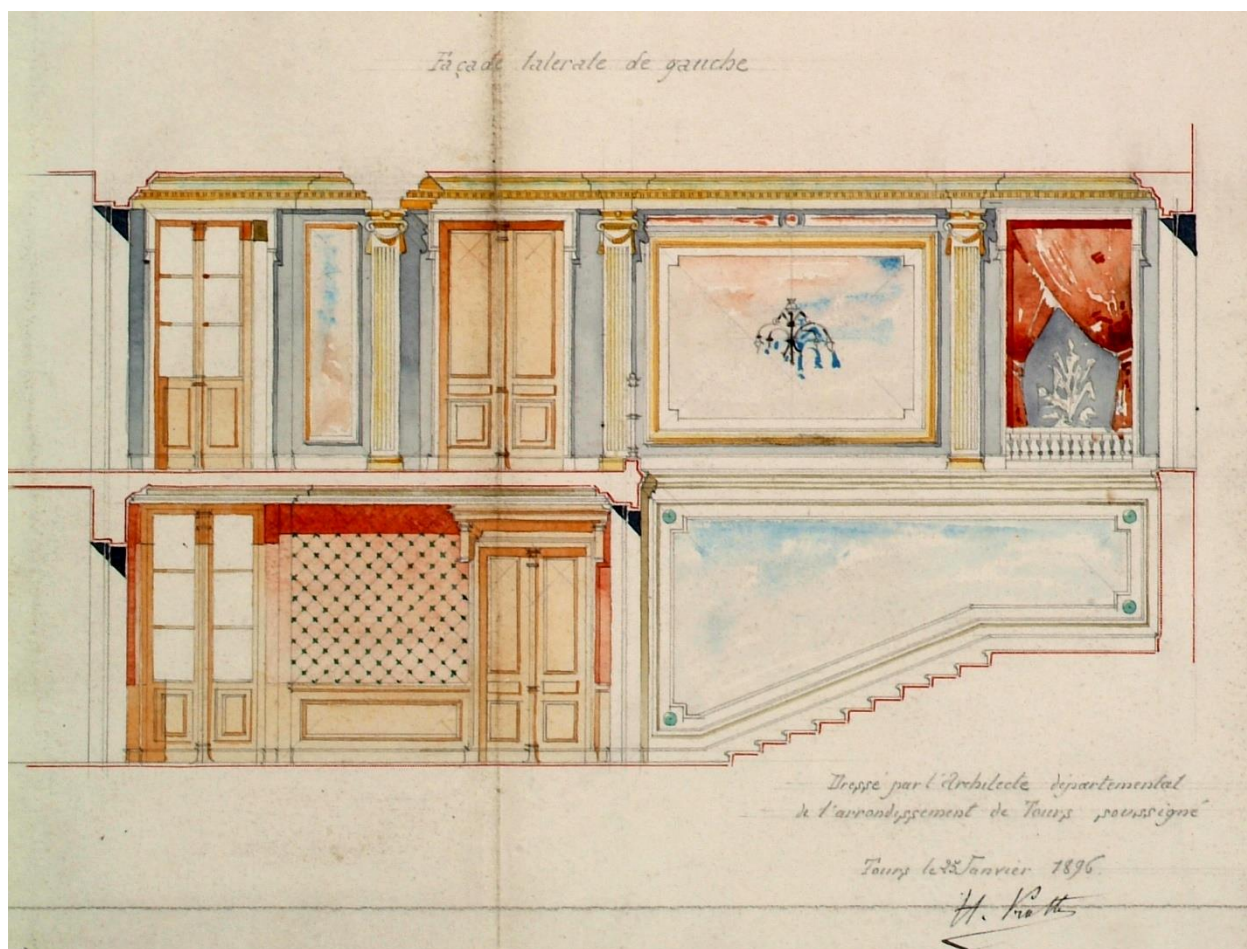

ARCHIVES DEPARTEMENTALES

Tours

2013

CONSEIL GENERAL D'INDRE-ET-LOIRE

Répertoire numérique de la sous-série 4 N

BATIMENTS DEPARTEMENTAUX

AN VII – 1946

par Arnaud de Castelbajac
stagiaire de l'Institut national du patrimoine

sous la direction de
Régine Malveau
chargée d'études documentaires

publié avec le visa du ministère de la Culture, service interministériel des archives de France

ARCHIVES DEPARTEMENTALES
TOURS
2013

INTRODUCTION

DATES EXTREMES

Ce fonds couvre la période qui va de l'an VII à 1946.

IMPORTANCE MATERIELLE

Le fonds est constitué de 239 articles représentant 18 mètres linéaires.

CONDITION D'ACCES ET DE REPRODUCTION

La consultation du fonds est libre, excepté les articles 110 à 118 relatifs à la prison de Tours (art. L 213-2 du code du patrimoine : un délai de 50 ans « s'applique aux documents relatifs à la construction, à l'équipement et au fonctionnement des ouvrages, bâtiments ou parties de bâtiment utilisés pour la détention des personnes ou recevant habituellement des personnes détenues. Ce délai est décompté depuis la fin de l'affectation à ces usages des ouvrages, bâtiments ou parties de bâtiment en cause. »). La reproduction des documents est soumise au règlement de la salle de lecture.

MODALITES D'ENTREE

Les premiers versements du service des bâtiments départementaux aux Archives départementales d'Indre-et-Loire datent sans doute du XIXe siècle, sans qu'on puisse l'établir avec certitude.

Les registres d'entrée tenus dans l'entre-deux-guerres font apparaître quelques dossiers relatifs aux bâtiments départementaux, en particulier dans les versements de documents comptables effectués en 1938-1939 par la 3^e division de la préfecture : hôtel de la préfecture, palais de justice de Tours, casernes de gendarmerie (1925-1935), construction de la nouvelle caserne de gendarmerie de Tours (1906), entretien des bâtiments des arrondissements de Chinon et de Loches (1925-1933).

C'est après-guerre que le Service des bâtiments départementaux fait lui-même plusieurs versements constitutifs de la sous-série 4 N : l'un couvre la période 1885-1947 et comprend, entre autres, des dossiers sur l'École normale de Loches et la prison de Tours, un autre concerne la période de l'Occupation, un autre est relatif à la construction du préventorium et de la colonie de vacances de Longeville (1938), un quatrième concerne les bâtiments de la préfecture, à Tours, et de la sous-préfecture de Chinon (1947-1950).

Des versements de documents budgétaires et comptables, en partie relatifs aux bâtiments départementaux entre les deux guerres, ont également abondé la sous-série 4 N à cette époque.

HISTORIQUE

Le décret impérial du 9 avril 1811¹ concède gratuitement aux départements la pleine propriété des édifices affectés aux services administratifs et judiciaires, à charge pour eux de payer les contributions afférentes et les travaux d'entretien et de réparation.

La sous-série 4N décrit la gestion des bâtiments ainsi dévolus au département d'Indre-et-Loire à travers des échanges entre le préfet, chef de l'exécutif départemental, le conseil général, le service des bâtiments départementaux, les affectataires des bâtiments mais aussi les conseils d'arrondissement et les conseils municipaux lorsqu'ils sont concernés ou encore des particuliers riverains de bâtiments départementaux ou propriétaires d'immeubles acquis ou loués par le Département.

On y trouve des dossiers relatifs à l'acquisition, à la construction, à la réparation, à l'entretien, à l'ameublement et à la location, le cas échéant, des bâtiments départementaux, soit, en Indre-et-Loire : la préfecture, les sous-préfectures, les châteaux de Chinon et de Loches, les tribunaux, prisons et casernes de gendarmerie, deux écoles normales primaires, un préventorium, les Archives départementales, le palais du commerce de Tours².

Administrations et instances nationales

A la Révolution, c'est tout d'abord au ministère de l'Intérieur qu'incombe la supervision des travaux de construction et d'entretien des bâtiments publics, à travers un **service des Bâtiments civils** créé en 1791, héritier d'administrations d'Ancien Régime comme la Surintendance générale des Bâtiments du Roi créée par Colbert en 1664 ou le corps des Ponts et Chaussées formé en 1716.

Sous la monarchie de Juillet, le service des Bâtiments civils est détaché du ministère de l'Intérieur au profit d'un nouveau ministère des Travaux publics qui apparaît pour la première fois en 1831 et comprend bientôt une direction des Bâtiments civils³, à laquelle échappe cependant le **bureau des édifices publics départementaux et communaux**, qui demeure au sein de la direction de l'administration départementale et communale du ministère de l'Intérieur.

Dès 1795, Pierre Bénézech, ministre de l'Intérieur du Directoire, a créé le **Conseil des Bâtiments civils**, organe consultatif chargé d'examiner « les projets de constructions et réparations ainsi que les demandes en paiement de toute nature relatives aux bâtiments civils »⁴ que le ministre décide de lui soumettre, en particulier lors de concours d'architecture.

Au milieu du XIX^e siècle, le Conseil, présidé par un conseiller d'Etat, est composé d'architectes lauréats du prix de Rome : six inspecteurs généraux des bâtiments civils dont les circonscriptions comprennent chacune plusieurs départements et une partie de la capitale, les inspecteurs généraux des bâtiments des prisons et des monuments historiques, des architectes des bâtiments civils et des auditeurs nommés parmi les jeunes architectes et les anciens

¹ En ligne sur le site internet Légifrance.

² Edifice départemental jusqu'en 1822.

³ Celle-ci passe à la Maison de l'empereur sous le Second Empire, puis au ministère de l'Instruction publique sous la III^e République, avant de laisser place à la direction des Beaux-Arts, qui reprend la charge des bâtiments civils à partir de 1895. Source : site internet des Archives nationales, tableau succinct de l'histoire administrative des Bâtiments civils (1792-1990)

⁴ Source : site internet des Archives nationales, introduction des instruments de recherche de la série F13 des Archives nationales.

pensionnaires de l'Académie de France à Rome. Il se prononce à la demande de son ministre de tutelle - celui de l'Intérieur en général - ou des autres ministres pour les bâtiments qui relèvent de leurs attributions - sur les travaux dont le montant prévisible est supérieur à 30 000 francs pour les communes et à 50 000 francs pour les départements.

On trouve dans la sous-série F 21 des Archives nationales les plans de plusieurs projets relatifs à des bâtiments du département d'Indre-et-Loire jusqu'à la fin de la II^e République : hôtel de la préfecture, palais de justice, gendarmerie et prisons de Tours, gendarmerie de Loches tandis que la sous-série 4 N fait apparaître ce conseil à travers les instructions du ministre de l'Intérieur.

La monarchie de Juillet voit la formation d'un service chargé des **monuments historiques** : en 1830, Guizot, ministre de l'Intérieur, propose au roi de créer un poste d'inspecteur général des monuments historiques dont le titulaire à partir de 1834, Prosper Mérimée, parcourt la France, rencontrant préfets, maires, clergé et antiquaires pour organiser la sauvegarde des monuments anciens⁵.

A partir de 1836, il bénéficie d'un chapitre budgétaire spécial pour « la conservation d'anciens monuments historiques et les travaux d'intérêt général dans les départements ». Afin d'empêcher l'éparpillement des crédits, le ministre demande aux préfets, dans une circulaire de 1837, de lui fournir la liste des monuments anciens de leur département, de les « classer » par ordre d'importance et d'indiquer les sommes nécessaires à leur restauration. Dans cette « liste de 1840 » figure le **château de Chinon**⁶, tandis que le **château de Loches** apparaîtra dans la « liste de 1862 », deuxième du genre⁷.

Pour assister l'inspecteur général dans ses missions, le ministre de l'Intérieur crée en 1837 la **Commission des monuments historiques**, dont le président est aussi celui du Conseil des Bâtiments civils et qui est composée principalement d'archéologues et d'architectes. Elle examine toutes les demandes de subventions et de travaux, dresse la liste des édifices qui méritent d'être classés, donne son avis sur toute modification apportée à un bâtiment classé, peut proposer l'achat d'un édifice en danger.

Administrations et instances départementales

Le préfet et le conseil départemental des bâtiments civils

Un arrêté préfectoral du 8 juin 1827 crée en Indre-et-Loire une **commission consultative des bâtiments civils** chargée d'examiner les plans, devis et détails estimatifs des constructions d'édifices publics du département avant décision du préfet. Présidée par l'inspecteur divisionnaire des ponts et chaussées, elle est composée en outre de l'ingénieur en chef du département⁸, d'un

⁵ Succèdent à Mérimée, au poste d'inspecteur général des monuments historiques, les architectes Emile Boeswillwald, dont le fils Paul-Louis occupe le poste d'architecte diocésain à Tours après le décès de Gustave Guérin, puis Victor Ruprich-Robert, qui avec son fils Gabriel, également architecte en chef des monuments historiques, attache notamment son nom à la restauration du château d'Amboise sous la III^e République.

⁶ Pour l'Indre-et-Loire, la liste de 1840 comprend 12 autres monuments, dont les châteaux d'Amboise et de Chenonceau, des églises comme Saint-Julien de Tours et Saint-Ours de Loches et des édifices singuliers comme la Pile de Cinq-Mars et la Lanterne de Rochecorbon.

⁷ Pour l'Indre-et-Loire, la liste de 1862 comprend 11 autres monuments dont le Clos Lucé à Amboise, l'Hôtel de ville de Loches, la maison de Tristan l'Hermitte à Tours, l'aqueduc de Luynes et des édifices religieux dont la Cathédrale Saint-Gatien de Tours.

⁸ Uniquement désigné par sa fonction dans l'arrêté figurant sous la cote 4 N 3, l'ingénieur en chef du département était à cette époque le fils de Jean-Cadet de Limay cité plus haut. Source : Tarbé de Saint-Hardouin, p. 37 (voir bibliographie).

4 N — Introduction

conseiller général, de deux conseillers municipaux de la ville de Tours, dont Henri Gouin, et les architectes **Jean Bernard Jacquemin** (1789-1853)⁹ et **Bernard Mathias Guérin** (1789-1839)¹⁰.

Sous la II^e République, le **décret du 25 mars 1852 sur la décentralisation administrative**¹¹ restreint les attributions du Conseil en ce qui concerne les travaux des départements et des communes. Les préfets statueront désormais sur toutes les affaires départementales et communales qui, jusqu'alors, exigeaient la décision du chef de l'Etat ou du ministre de l'Intérieur :

- l'acquisition, l'aliénation et l'échange de propriétés départementales non affectées à un service public ;
- l'affectation d'une propriété départementale à un service d'utilité départementale, lorsque cette propriété n'est déjà affectée à aucun service ;
- le mode de gestion des propriétés départementales ;
- les baux de biens donnés ou pris à ferme et à loyer par le département ;
- les contrats à passer pour l'assurance des bâtiments départementaux ;
- les projets, plans et devis de travaux exécutés sur les fonds du département, et qui n'engageraient pas, en ce qui concerne les prisons départementales ou les asiles d'aliénés, la question de système ou de régime intérieur ;
- l'adjudication de travaux dans les mêmes limites ;
- l'acquisition de meubles pour la préfecture et les réparations à faire au mobilier ;
- l'approbation des plans et devis de travaux, quel qu'en soit le montant ;
- les plans d'alignement des villes.

Restent du ressort ministériel le changement de destination des édifices départementaux affectés à un service public, la fixation du taux maximum du mobilier des hôtels de préfecture ou encore l'approbation des dépenses d'acquisition de terrains, d'immeubles, etc. dont le prix dépasse vingt-cinq mille francs.

L'arrêté préfectoral du 28 juin 1858, « considérant que, pour la bonne exécution des travaux intéressant soit le département, soit les communes, il importe de soumettre les plans et devis de ces travaux à un examen sérieux et approfondi », remplace la commission créée en 1827 par une **commission des bâtiments départementaux et communaux** « à l'effet d'examiner, de contrôler et de redresser, s'il y a lieu, les devis et plans de travaux intéressant le département ou les communes (constructions ou réparations de bâtiments, plans d'alignement des villes ou communes, etc.) en tant que ces projets ne rentrent pas dans la catégorie de ceux qui doivent être soumis à la commission des bâtiments civils instituée à Paris. »

Cette commission est présidée par l'ingénieur en chef du département et comprend en outre : un ingénieur des ponts-et-chaussées, ingénieur ordinaire de l'arrondissement du Nord-Est ; l'agent-voyer en chef du département ou à défaut celui de l'arrondissement de Tours ; Gustave Guérin, architecte du Département ; Jean-Charles Anthyme Jacquemin (1814-1869), architecte du palais de justice et des prisons de Tours.

⁹ Jacquemin aménage alors la place de la cathédrale Saint-Gatien à l'emplacement de l'ancien hôtel-Dieu. C'est le père de Charles, l'architecte du palais de justice.

¹⁰ Bernard Mathias Guérin a été l'élève de Charles Percier à l'Ecole des beaux-arts de Paris et a réalisé en 1815 l'établissement thermal de Bagnoles-de-l'Orne avant de s'installer à Tours, où il fut chargé de travaux à la mairie, à la préfecture et à la cathédrale Saint-Gatien. A cette époque il termine, pour y abriter le musée et l'école de dessin, le bâtiment Saint-Julien symétrique de l'hôtel de ville construit peu avant la Révolution sur les plans de l'ingénieur Jean-Cadet de Limay. C'est le père de Gustave Guérin.

¹¹ Cf. Bulletin des lois, site internet Gallica de la Bibliothèque nationale de France.

Le Tourangeau **Jacques-Aimé Meffre** (1795-1868), conseiller municipal et adjoint au maire à partir de 1830, fait également partie de la commission. Il a restauré l'hôtel particulier du banquier Eugène Gouïn et construit pour lui-même un autre hôtel qui sera vendu par son petit-fils à la ville pour l'édification du nouvel hôtel de ville par Victor Laloux à la fin du siècle¹². C'est lui aussi qui rénove et transforme pour Santiago Drake del Castillo le château de Candé¹³. Comptant parmi les fondateurs de la Société archéologique de Touraine, Jacques-Aimé-Meffre effectua les premières fouilles archéologiques de la pile gallo-romaine de Cinq-Mars en 1843.

En 1863, la composition de la commission s'établit comme suit : l'ingénieur en chef du département, qui la préside, deux ingénieurs ordinaires à Tours (dont M. Biard, ingénieur ordinaire du service hydraulique, qui travaillera par la suite sur les ouvrages du canal d'Orléans et en Sologne), l'agent-voyer en chef du département et les architectes Guérin, Jacquemin et Meffre.

On trouve parmi les documents de cette période des lettres relatives à la construction de mairies et d'écoles, de lavoirs publics, de collèges, de presbytères, et à des plans d'alignement.

Un arrêté du 12 mars 1864 renomme la commission en **conseil départemental des bâtiments civils**, de composition similaire¹⁴. Un arrêté du 7 mars 1867 porte le nombre de membres à 9 par l'ajout du chef de bataillon commandant le génie à Tours et du chef de la division communale et hospitalière à la préfecture. Par la suite on note la présence d'un ingénieur en chef des chemins de fer, puis d'un inspecteur des bâtiments de la Compagnie d'Orléans.

Un arrêté du 22 octobre 1875, considérant que, par suite des nombreuses vacances qui se sont produites dans ce conseil, l'arrêté précédent a cessé depuis plusieurs années de recevoir son exécution, renouvelle le conseil, toujours placé sous la présidence de l'ingénieur en chef du département, en y nommant : un vice-président du conseil de préfecture, un lieutenant-colonel du génie, l'inspecteur d'académie, l'abbé Chevalier représentant l'archevêque¹⁵, deux ingénieurs des ponts et chaussées, l'agent-voyer en chef du département, un ingénieur des chemins de fer, un ingénieur civil, l'architecte départemental Gustave Guérin et « un membre pris parmi les notabilités du département, s'occupant d'œuvres d'art ».

Parmi les projets examinés à cette époque figurent par exemple la construction d'un service de chirurgie pour les femmes à l'Hospice général de Tours¹⁶, ou encore des maisons d'école¹⁷. Le conseil tient en moyenne une réunion mensuelle.

¹² Cf. les cotes 2 Ø 261/102 et 147 aux Archives départementales d'Indre-et-Loire.

¹³ Château légué à l'Etat en 1949 puis cédé par celui-ci au département d'Indre-et-Loire en 1974.

¹⁴ « Dans presque tous les départements il existe un comité consultatif appelé conseil départemental des bâtiments civils. C'est une institution créée par les préfets pour examiner les projets de travaux départementaux et communaux dont la connaissance et l'approbation leur est réservée. Les membres de ces conseils, nommés par les préfets [...], choisis ordinairement parmi les ingénieurs des ponts et chaussées et des mines, les architectes les plus capables et les fonctionnaires connus pour leurs connaissances en architecture et en archéologie, remplissent une mission gratuite. » Claude Pierre Marie Haas, p. 1394 (voir bibliographie).

¹⁵ Dans une lettre du 29 novembre 1875, l'archevêque de Tours demande qu'un ecclésiastique fasse partie du Conseil et, renonçant à recourir à un certain abbé architecte que sa violence de caractère disqualifie, il propose la candidature de l'abbé Casimir Chevalier (1825-1893), ancien président de la Société archéologique de Touraine et désormais historiographe du diocèse. Quatre ans plus tard, Chevalier démissionne (lettre du 5 février 1879) car, appelé par le gouvernement aux fonctions de *clerc national de France*, c'est-à-dire de secrétaire du Sacré-Collège pour la France, il part à Rome. Il est remplacé au conseil départemental des bâtiments civils par l'abbé Juteau, aumônier du lycée de Tours et alors président de la Société archéologique de Touraine.

¹⁶ Une carte postale de ce bâtiment conservée aux Archives départementales d'Indre-et-Loire sous la cote 10 Fi 261 /1094 est reproduite dans le répertoire de la sous-série 5M.

¹⁷ Sous la III^e République, les conseils départementaux des bâtiments civils jouent un rôle important dans la construction des écoles : « Chaque fois que l'établissement d'une école ou d'une classe doit entraîner des travaux de construction ou d'appropriation, les plans et devis sont soumis par le préfet à l'examen du Conseil départemental des bâtiments civils (décret du 7 avril 1887, articles

4 N — Introduction

Sous la cote 4 N 3 on trouvera de la correspondance et des ampliations d'arrêtés relatives à la composition de ces instances successives¹⁸, qui sont toujours présidées par un ingénieur des ponts et chaussées et dont l'architecte départemental est toujours membre¹⁹.

Les architectes départementaux

Dans les dossiers relatifs aux travaux effectués sous l'Empire, principalement à l'hôtel de la préfecture, on relève les noms de Poidevin, architecte des bâtiments civils, et de François Deroüet, « architecte de la préfecture ».

La désignation de **Poidevin** apparaît dans la séance du Conseil des Bâtiments civils tenue à Paris le 22 janvier 1807. Le préfet Lambert demande au ministre la création d'un poste d'architecte pour vérifier les mémoires des constructions en cours et aider l'administration départementale à juger des ouvrages à achever. L'avis du Conseil est que Poidevin fera le mieux l'affaire : il a été 9 ans chef du bureau des plans au ministère - conduite digne d'éloges - puis directeur en chef de la reconstruction de la place-forte de Landrecies, dans le Nord. Il avait d'ailleurs été désigné par le Conseil pour un poste semblable demandé par le préfet du Finistère mais cette désignation n'a pas été suivie d'effet²⁰.

François Derouet (1738-1811), né et mort à Tours, prend la suite de son père en qualité d'architecte-entrepreneur des ouvrages du Roi. Après la Révolution, il est également capitaine du Génie, premier adjoint au maire de Tours et siège au Conseil général d'Indre-et-Loire dès la création de celui-ci. Il est l'auteur de la transformation du couvent des Visitandines en hôtel de la préfecture de 1806 à 1811, date de sa mort²¹. Il fréquente le salon de Madame Balzac, dont le mari Bernard François est lui aussi adjoint au maire. La signature de François Derouet figure sur l'acte de naissance d'Henry, frère cadet d'Honoré de Balzac, en 1807²².

Sous la Restauration, interviennent Pinguet et Delavanne, architectes, et Cormier, ingénieur.

Pinguet [1782-1838] est nommé dans les procès-verbaux de plusieurs séances du Conseil des Bâtiments civils à partir de 1809. Ses travaux concernent en particulier deux projets

7, 10 et 33 ; loi du 10 juillet 1903, art. 2). Le Conseil départemental des bâtiments civils est également consulté au cas où le conseil municipal a voté l'acquisition d'une maison destinée au service scolaire (décret précité, art. 8). D'autre part, lorsqu'une commune reçoit une subvention de l'État en vertu de la loi du 20 juin 1885, le préfet charge un membre du Conseil départemental des bâtiments civils ou un délégué spécial de visiter les travaux et de vérifier s'ils s'exécutent conformément aux plans approuvés (même décret, art. 12). » Buisson (Ferdinand), *Dictionnaire de pédagogie*, 1887 et 1911, en ligne sur le site internet de l'Institut français de l'éducation.

¹⁸ En 1908 on relève le nom de M. Paul-Boncour, vice-président du conseil de préfecture, qui restera membre de ce conseil jusqu'en 1913. Le lien serait à établir avec le socialiste Joseph Paul-Boncour (1873-1972), conseiller général et député du Loir-et-Cher à cette époque et qui sera plusieurs fois ministre dans l'entre-deux-guerres.

¹⁹ Henri Prath par arrêté du 18 juillet 1881 en remplacement de Gustave Guérin, décédé, Frédéric Wielhorski par arrêté du 9 juin 1906, Gustave Pépin par arrêté du 9 avril 1913, etc.

²⁰ Source : registre conservé aux Archives nationales sous la cote F21*2477, dossier n° 23, page 16 décrit dans la base CONBAVIL sur le site internet de l'Institut national d'histoire de l'art (voir sources complémentaires, Archives nationales). C'est probablement le même Poidevin qui construit ensuite l'abattoir de Montmartre entre 1811 et 1816. Sources : Roquefort ; Lance ; Bauchal ; Brault (voir bibliographie).

²¹ Ses fils François (1773-1860) et Frédéric (1779-1861), qui apparaissent dans les documents conservés en 4N 40 et 4 N 45 après la mort de leur père, furent des premières promotions de l'École polytechnique et prirent part aux guerres de la Révolution et de l'Empire. Botaniste distingué (son herbier fut offert au muséum de Tours), maire de Rochecorbon, François habitait, en indivision avec son frère, la propriété du Rosnay où, retraités de l'armée, ils se consacrèrent à l'agriculture. Frédéric épousa la fille de Jean Prudent Bruley, président du Conseil général, et fut lui-même conseiller général du canton de Vouvray. Source : site internet de généalogie Morette-Bourny.

²² Cf. *Année balzacienne*, 1961.

successifs d'aménagement d'un dépôt de mendicité dans l'ancienne abbaye de Marmoutier puis au couvent des Récollets acheté par le Département en 1811, sous la supervision de Poidevin, et la réunion des bâtiments judiciaires rue Royale dans les années 1818-1823²³, mais aussi l'agrandissement du collège de Chinon en 1815-1817.

Delavanne apparaît dans les procès-verbaux du Conseil des Bâtiments civils entre 1813 et 1820 comme « architecte-expert », « commissaire-expert », « expert de la préfecture », « architecte-voyer » ou « voyer » associé à Cormier dans les travaux d'aménagement de l'hôtel de la préfecture. Son nom figure également dans des projets portant sur l'archevêché, la cathédrale, l'aménagement d'une boucherie et d'une poissonnerie et l'alignement de rues à Tours, mais aussi l'agrandissement de l'église de Beaumont-la-Ronce²⁴.

Marie François Cormier (1769-1844) a coordonné, comme ingénieur en chef du Service extraordinaire des ponts et chaussées, la reconstruction de la ville de La Roche-sur-Yon, devenue préfecture de la Vendée par décret impérial de 1804. On retrouve sur les plans de l'hôtel de la préfecture conservés aux Archives départementales de la Vendée²⁵ la signature qui figure sur les plans de l'hôtel de la préfecture d'Indre-et-Loire conservés dans la présente sous-série. Membre du Conseil général des Ponts et Chaussées, inspecteur divisionnaire des ponts et chaussées à Tours entre 1827 et 1841, il est responsable du Service spécial de la Loire destiné à améliorer la navigabilité du fleuve²⁶ et construit notamment, entre 1824 et 1828, le canal de jonction du Cher à la Loire, ou « canal du duc de Berry », dont le tracé est aujourd'hui occupé par une autoroute²⁷.

En 1837, Gustave Guérin inaugure le poste d'architecte de la préfecture et des édifices diocésains et départementaux. A partir de 1848, les deux postes d'**architecte départemental** et d'**architecte diocésain** sont distingués mais Gustave Guérin les cumulera jusqu'à sa mort. L'architecte départemental est alors nommé sur proposition du préfet, puis directement par celui-ci à partir d'un décret du 25 mars 1852.

Les architectes diocésains

Jusqu'en 1824 et en accord avec l'évêque, le préfet désigne l'architecte du diocèse, qui est chargé des travaux aux édifices paroissiaux, subventionnés depuis 1802 par la direction générale des cultes du ministère de l'Intérieur. À partir de 1824, le nouveau ministère des Affaires ecclésiastiques et de l'Instruction publique finance également l'entretien et la construction des cathédrales, évêchés et séminaires.

C'est à la faveur de la Révolution de 1848 que l'administration des Cultes prend en charge la gestion des édifices diocésains par la constitution du corps des architectes diocésains et de la

²³ Cf. 4 N 83.

²⁴ Source : registres conservés aux Archives nationales dans la sous-série F21 et décrits dans la base CONBAVIL, op. cit.

²⁵ Des reproductions de ces plans figurent sur le site internet des Archives départementales de la Vendée.

²⁶ On trouve les plans qu'il a établis pour l'aménagement du réseau fluvial dans la série S des Archives départementales d'Indre-et-Loire.

²⁷ Dans sa séance du 12 février 1821, le Conseil des bâtiments civils examine la candidature de Woiler, ancien officier adjoint du Génie, au poste d'architecte départemental d'Indre-et-Loire. En 1806, il a été nommé architecte départemental de Sambre-et-Meuse et l'inspecteur du génie Marescot parle de ses projets pour la place de Namur. Le rapporteur ne se souvient pas d'avoir vu Woilier à un poste d'architecte départemental : demande les travaux qu'il a fait. Seul son mérite militaire lui a valu ce titre : ne prouve pas ses capacités d'architecte. Demande un curriculum vitae et des renseignements auprès du département de Sambre-et-Meuse. Le Conseil ajourne sa décision. Source : Archives nationales, registre F21*2509, dossier n° 42, pp. 119-120 décrit dans la base CONBAVIL, op. cit.

4 N — Introduction

Commission des arts et édifices religieux, qui reprend, pour les édifices publics culturels, le rôle tenu respectivement par le Conseil des Bâtiments civils et par les Monuments historiques.

Créé par un arrêté du 16 décembre 1848, le corps des architectes diocésains a pour mission de proposer et de suivre les travaux des édifices mis à la disposition des évêques ou archevêques. Nommé par le ministre des Cultes sur avis du préfet et de l'évêque, l'architecte diocésain a le monopole des travaux aux cathédrales, archevêché ou évêché et séminaires du diocèse où il exerce. Jusqu'en 1882, il juge également, en premier examen, des travaux aux édifices paroissiaux, avant que cette tâche ne revienne au Conseil départemental des bâtiments civils.

La fonction d'architecte diocésain est supprimée en 1905 lors de l'adoption de la loi de séparation des Églises et de l'État.

Sources : Jean-Michel Leniaud, Béatrice Bouvier (dir.), *Le Livre d'architecture XV^e-XX^e siècle, édition, représentations et bibliothèques : Journées internationales d'étude des 8 et 9 novembre 2001, 2002* ; Archives nationales, Nadine Gastaldi, Introduction du répertoire numérique détaillé et du catalogue des plans de la cote F19 4681, voir sources complémentaires ; Atelier des Archives départementales sur les sources archivistiques et l'histoire des bâtiments religieux en Touraine, 9 février 2013.

Gustave Guérin, de 1837 à 1881

Gustave Guérin (1814-1881), a été l'élève de Jean-Jacques-Marie Huvé, qui achevait alors à Paris l'église de la Madeleine, à l'École des beaux-arts de Paris de 1830 à 1833. En 1836, il est choisi par la ville de Tours comme architecte municipal, poste qu'il occupera jusqu'en 1869, puis nommé par arrêté préfectoral du 3 juin 1837 architecte de la préfecture et des édifices diocésains et départementaux. Le 20 décembre 1848, il est confirmé par le ministère des Cultes à son poste d'architecte diocésain désormais distinct et conservera cette double fonction jusqu'à sa mort, en 1881²⁸.

« Guérin était apprécié par les différents maîtres d'ouvrage pour lesquels il travailla. L'inspecteur général des édifices diocésains Léonce Reynaud écrivait en 1853 à son sujet : « C'est un homme très distingué ; il est fort intelligent, bon architecte, habile constructeur, ses projets sont consciencieusement étudiés et ses travaux sont parfaitement exécutés »²⁹.

Il a construit ou restauré de nombreuses églises en Indre-et-Loire, dont la cathédrale Saint-Gatien et l'église Saint-Julien à Tours (1848-1853). Auteur également, à Tours, du lycée Descartes et des marchés couverts en fer et fonte contemporains des halles de Baltard à Paris (1865-1866), il a en outre construit, restauré ou aménagé divers châteaux et édifices religieux en Touraine³⁰. Son fils Charles (1847-1919) et son gendre Léon Rohard (1836-1882) ont été architectes eux aussi³¹.

²⁸ Dans un arrêté du 11 mars 1859, son titre est celui d'« architecte-inspecteur des travaux intéressant le département et les communes ».

²⁹ Source : Jean-Michel Leniaud, Répertoire des architectes diocésains du XIX^e siècle (cf. bibliographie).

³⁰ Chevalier (Casimir), « Gustave Guérin et le mouvement architectural en Touraine depuis quarante ans », in *Bulletin de la Société archéologique de Touraine* (cf. bibliographie).

³¹ Cf. Fonds Guérin-Rohard, 29 J, aux Archives départementales d'Indre-et-Loire.

On le verra, plusieurs des successeurs de Gustave Guérin au poste d'architecte départemental ont été condisciples ou élèves du Tourangeau Victor Laloux (1850-1937) à l'Ecole des beaux-arts de Paris. Laloux est l'auteur, à Paris, du siège du Crédit lyonnais, de l'ambassade des États-Unis et de la gare d'Orléans, qui abrite aujourd'hui le Musée d'Orsay, et à Tours de la gare, de l'hôtel de ville et de la basilique Saint-Martin.

Henri Prath, de 1881 à 1905

Ancien élève de l'Ecole des beaux-arts de Paris où il suivit comme Victor Laloux les cours de Louis-Jules André³², le Tourangeau Henri Prath (1847-1905), architecte de la ville de Tours, est nommé inspecteur des travaux diocésains le 30 mars 1880 puis architecte départemental de l'arrondissement de Tours par arrêté du 11 juillet 1881 en remplacement de Gustave Guérin décédé.

En Indre-et-Loire il a notamment construit un groupe scolaire à Château-Renault, l'école normale d'instituteurs à Loches, le bâtiment des Archives départementales en 1886, une école de garçons à Tours, et achevé les halles de Tours. Il est fait officier d'académie pour les aménagements et l'organisation de l'exposition de Tours en 1882.

Frédéric Wielhorski, de 1905 à 1913

Après le décès de Prath et un bref intérim de son collaborateur M. Génicque, Jean Frédéric Wielhorski est nommé architecte du département par arrêté du 15 décembre 1905.

Précédemment architecte à Paris, c'est un ancien élève de Victor Laloux à l'Ecole des beaux-arts de Paris. Lauréat de l'Institut, il remporte de 1894 à 1903 de nombreuses distinctions. En 1903, il est premier second prix de Rome et devient premier inspecteur des travaux de Victor Laloux, notamment pour l'édification de l'hôtel de ville de Tours et de la basilique Saint-Martin. Laloux appuie chaleureusement sa candidature auprès du département d'Indre-et-Loire³³.

Gustave Pépin de 1913 à 1915

Gustave Pépin, né en 1880 à Tours, est nommé architecte départemental par arrêté du 18 mars 1913 en remplacement de Wielhorski, démissionnaire. Ancien élève de l'Ecole municipale des beaux-arts de Tours et diplômé en 1908 de l'Ecole des beaux-arts de Paris où il a été lui aussi l'élève de Laloux, il s'établit comme architecte à Tours et il est notamment lauréat du concours de l'hôtel des postes à Loches, qu'il réalise. Il participe également à la construction de l'hospice de Château-Renault.

Sous-lieutenant de réserve au 266^e régiment d'infanterie, il meurt au champ d'honneur le 8 février 1915.

³² Louis-Jules André est notamment l'architecte de la Grande galerie du Muséum national d'histoire naturelle et de plusieurs aménagements au Jardin des Plantes.

³³ Dans sa lettre de candidature adressée le 18 août 1905 au préfet d'Indre-et-Loire, Wielhorski motive ainsi sa demande : « Je revendique les qualités spéciales à ceux qu'on dénomme généralement « architectes pratiques ». La distinction est d'ailleurs moins la conséquence des études qu'elle n'est naturelle. Elle tient aux tempéraments et aux tournures d'esprit des individus. Et le fait d'être artiste n'implique pas du tout l'absence des qualités d'ordre, de règle, qualités techniques et précises qui déterminent le bon administrateur. »

4 N — Introduction

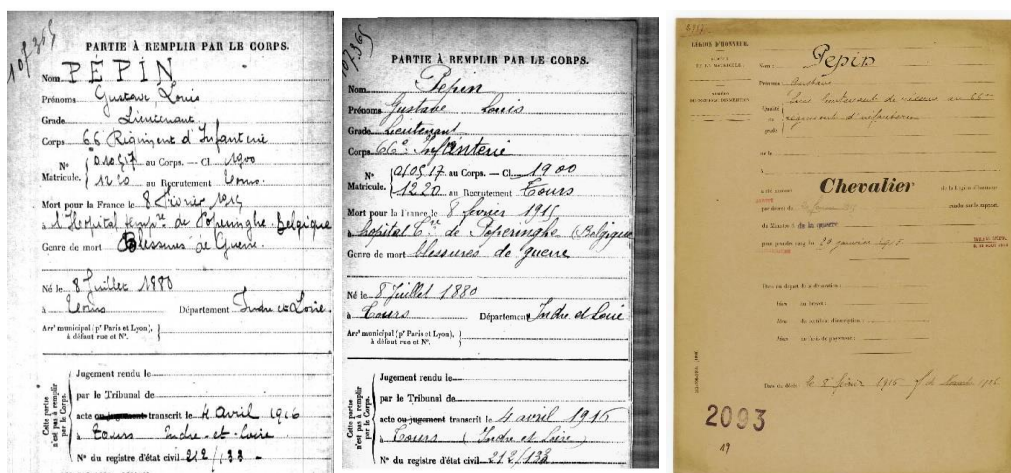

Fiches individuelles de Gustave Pépin, Mort pour la France. Source : site internet Mémoire des hommes de la Direction de la mémoire, du patrimoine et des archives du ministère de la Défense.

Fiche individuelle de Gustave Pépin, chevalier de la légion d'Honneur. Source : site internet des Archives nationales, base Léonore.

Marcel Boille, de 1915 à 1918

À la mort de Gustave Pépin, Marcel Boille, architecte à Tours, est nommé à titre provisoire architecte départemental d'Indre-et-Loire par arrêté du 17 février 1915. Il démissionnera en mars 1918.

Après des études au pensionnat Saint-Martin de Tours, Marcel Boille (1850-1942) entre à l'école de dessin de Tours où il est l'élève de Cazin. Ami de Victor Laloux, il ouvre son cabinet d'architecte en 1881 et réalise de nombreux travaux à Tours, comme la construction du Cirque de la Touraine près de l'ancienne abbaye Saint-Julien, mais c'est avant tout un architecte décorateur, qui s'intéresse aux aménagements intérieurs. De 1907 à 1909 il a été président de la Société des architectes de Touraine. Son fils Maurice Boille, élève de Laloux, construit la maison de celui-ci à Montlouis, L'Épine fleurie.

René Boucheron, à partir de 1919

Après un intérim assuré par l'agent-voyer en chef d'Indre-et-Loire, René Boucheron est nommé architecte départemental en 1919.

Né en 1884 à Loches, ancien élève de l'École des beaux-arts de Paris où il suivit les cours d'Eugène Chiffot (1872-1956) et de Victor Laloux, diplômé le 20 novembre 1913, il a remporté le concours de la prison de Tours en 1913. Il la construira une fois devenu architecte départemental, en 1933. Il est également l'auteur du préventorium de Longeville-sur-Mer.

En 1939-1940, il est mobilisé et suppléé par Edgar Ruby, ingénieur en chef du service vicinal d'Indre-et-Loire, avant de retrouver son poste.

Après-guerre, il collabore notamment avec l'architecte-urbaniste Jean Dorian à la reconstruction de Saint-Pierre-des-Corps, ville en grande partie détruite par les bombardements. Ils y établissent un plan distinguant trois strates fonctionnelles : récréation, habitation, industrie.

Les architectes d'arrondissement

L'architecte départemental était aussi l'architecte de l'arrondissement de Tours et il eut pour adjoints, à Chinon et à Loches, des agents-voyers ou des architectes d'arrondissement - nommés « surveillants locaux des bâtiments » à partir du début du XX^e siècle, qui étaient chargés de l'entretien courant des bâtiments appartenant au département situés dans leur arrondissement.

Les voyers, devenus agents-voyers après la Révolution, étaient les inspecteurs des chemins. Organisés en services départementaux dirigés par un agent-voyer en chef sous l'autorité du préfet à partir de 1836 et du Conseil général à partir de 1867, ils sont responsables de la construction et de l'entretien des chemins vicinaux. On distingue les agents-voyers municipaux, cantonaux, d'arrondissement. Dans les villes ils prennent le titre d'architectes-voyers.

Dans sa session d'avril 1873, le conseil général d'Indre-et-Loire interdit aux agents-voyers tout travail en dehors du service vicinal : il n'est désormais plus possible de leur confier la surveillance et l'entretien courant des bâtiments départementaux. Deux architectes sont alors nommés dans les arrondissements de Chinon et de Loches.

Pour l'**arrondissement de Chinon**, on relève la mention de L. Deligny (ou de Ligny), architecte-voyer, sur trois plans de la maison d'arrêt de Chinon dans les années 1830³⁴. Il apparaît toujours comme agent-voyer de l'arrondissement dans les procès-verbaux des délibérations du Conseil général en 1854.

Sous la III^e république M. Favreau, ancien agent-voyer du canton de Richelieu, est nommé architecte départemental pour l'arrondissement en 1873. A la suite de son décès, M. Borie, agent-voyer d'arrondissement, est nommé surveillant local des bâtiments départementaux de l'arrondissement en 1904, charge qu'il exerce jusqu'en 1926. M. Pichou, architecte à Chinon, qui lui succède, est démissionnaire en 1931.

Marcel Rougemont est nommé surveillant local des bâtiments départementaux de l'arrondissement de Chinon à sa suite. Né en 1890, ancien élève de l'École nationale des arts décoratifs, il a été architecte du service des beaux-arts à Rabat et à Fez de 1915 à 1919, auteur de travaux à la résidence de Bou-Djeloud, au Palais du Sultan, aux medersas El Attarine, Ech Cherratine, Mesbahia et à Dar Adhiel el Korba.

Pour l'**arrondissement de Loches**, on relève le nom d'Alfred Pescherard, architecte commissaire-expert (ou -voyer) de l'arrondissement dans les années 1830 et 1840³⁵.

Ferdinand Collet, (né à Barrou en 1821, mort à Loches en 1904), ancien élève de l'École des Beaux-Arts (promotion de 1845), exécute un ensemble de plans de la citadelle de Loches pour le Conseil général en 1855³⁶. Architecte de la ville de Loches, il y construit une nouvelle caserne de gendarmerie de 1854 à 1856 et avec Gustave Guérin le nouveau palais de justice de 1859 à 1866. Il devient architecte de l'arrondissement de Loches en 1873, poste qu'il occupera plus de 10 ans. Il a également construit le château d'Armaillé³⁷, restauré le château féodal de Verneuil-sur-Indre à la manière de Viollet-le-Duc. On lui doit en outre l'extension du château de Puygibault à Loches et la construction des châteaux de la Grille à Perrusson et du Mousseau à Orbigny³⁸.

³⁴ 4 N 159.

³⁵ Sa maison dans la ville haute de Loches abrite aujourd'hui le musée Lansyer.

³⁶ 39 Fi 4.

³⁷ Le château d'Armaillé sera acquis par l'Etat en 1947 pour abriter la sous-préfecture de Loches.

³⁸ Source : Pascal du Brisay, « Le château d'Armaillé », *Bulletin des Amis du pays lochois* n° 21, 2006.

Lui succèdent M. Leroux, puis en 1889 Joseph Roublot, ancien chef de section des ponts et chaussées pour la construction de voies et bâtiments de lignes ferrées. Il cesse ses fonctions pour raisons de santé en 1900. M. Pillaut, architecte à Loches, fait l'intérim quelques mois.

M. Denis, agent-voyer de l'arrondissement, est nommé à titre provisoire surveillant local des bâtiments départementaux. L. Bailloux, architecte à Paris et à Loches, architecte des bâtiments départementaux de l'arrondissement en 1902, est démissionnaire l'année suivante. M. Denis reprend alors la charge de surveillant local des bâtiments départementaux, qu'il exercera jusqu'à son décès en 1923. R. Pétriaux, architecte à Loches, lui succède jusqu'en 1927, date à laquelle il est nommé architecte départemental de la Savoie et remplacé par Edmond Rigaud, architecte à Loches.

Les bâtiments départementaux de la Révolution à la fin de la III^e République

En application du décret du 9 avril 1811 déjà évoqué et d'une instruction du 13 mai 1811, le directeur de l'enregistrement et des domaines d'Indre-et-Loire, M. Marteau, remet le 27 mai 1811 onze bâtiments nationaux au préfet, le baron Lambert, représentant le Département.

C'est le procès-verbal de remise, qu'on trouvera en trois exemplaires sous la cote 4 N 2, qui fonde les droits de propriété du département sur ces onze édifices :

- **A Tours** : l'ancien couvent des Visitandines, où est désormais installée la Préfecture ; l'ancienne Intendance, qui abrite alors l'éphémère sous-préfecture de l'arrondissement de Tours et le Musée ; les pavillons d'octroi de la porte d'Espagne et du pont de Tours ; la tour de l'Horloge et la tour de Charlemagne subsistant de l'ancienne collégiale Saint-Martin, dont il est prévu qu'elles soient données à la commune ; le palais de justice ; le palais de la bourse, ou palais du commerce ; le palais archiépiscopal.
- **A Chinon** : le palais de justice et le château
- **A Loches** : le château

S'ajoutent à cette liste les prisons départementales de Tours, Chinon et Loches. Celle d'Amboise sera fermée dès 1840.

Bâtiments départementaux de Tours

*Ancienne Intendance et Préfecture*³⁹

En 1758 l'intendant général de Tours, Charles de Lescalopier, acquiert trois maisons rue de la Scellerie⁴⁰, dont la propriété est aussitôt transférée à la ville de Tours et dans lesquelles un nouvel hôtel de l'Intendance est aménagé⁴¹. Aux dires de François-Pierre du Cluzel, qui succéda à Lescalopier, cette intendance était l'une des moins fastueuses de France.

A la Révolution, les locaux de l'ancienne Intendance, biens nationaux vendus par adjudication le 23 septembre 1791 au procureur syndic du district de Tours, sont affectés à

³⁹ Les précisions qui suivent sont pour l'essentiel tirées des études de Louis Boucheron et de Michel Ramette (cf. bibliographie).

⁴⁰ Plus tard 20 rue des Halles.

⁴¹ Archives départementales d'Indre-et-Loire, cote C 289.

l'administration du nouveau département d'Indre-et-Loire, dirigée alors par un directoire départemental⁴².

En 1800, Napoléon Bonaparte, premier consul, crée la fonction de préfet, qui se substitue aux directoires départementaux, par la loi du 28 pluviôse an VIII.

François René Jean de Pommereul (1745-1823) est nommé préfet d'Indre-et-Loire le 9 frimaire an IX (30 novembre 1800). Il baptise l'ancienne Intendance « Palais de la Préfecture » mais cherche un édifice plus conforme à la grandeur de sa fonction. Conséquence du Concordat de 1801 (26 messidor an IX), un arrêté des Consuls du 23 germinal an XI (13 avril 1803) met à sa disposition le couvent de l'Union chrétienne⁴³ et **le couvent de la Visitation**⁴⁴, ce dernier pour y transférer, en principe, « le musée, la bibliothèque, le dépôt d'arts et sciences et autres objets servant à l'Instruction publique » provenant de l'archevêché.

L'attribution des bâtiments religieux de Tours fait alors l'objet de vives rivalités entre le général préfet Pommereul⁴⁵, le cardinal archevêque de Boisgelin et le général Liébert, commandant en chef de la 22^e division militaire, chacun cherchant à faire jouer ses appuis dans les ministères de l'Intérieur, des Finances et de la Guerre.

Boisgelin obtient finalement le Palais des Archevêques et Liébert doit se contenter du couvent des Annonciades. Pommereul échange quant à lui l'ancienne Intendance contre le couvent de la Visitation : l'arrêté en date du 10 ventôse an XII (1^{er} mars 1804) reçu du ministre de l'Intérieur, le chimiste Chaptal⁴⁶, autorise le préfet « à transférer la Préfecture dans le ci-devant couvent de la Visitation et à placer dans la maison actuellement occupée par la Préfecture le Musée, la Bibliothèque et les autres établissements servant à l'Instruction publique, auxquels l'arrêté du 23 germinal an XI avait d'abord destiné le couvent »⁴⁷.

Les travaux de restauration et d'aménagement du couvent sont donc entrepris pour recevoir les services de la préfecture⁴⁸ et se poursuivront jusqu'à la fin des années 1810. François Derouet est l'auteur du projet et le conducteur des travaux de 1806 à 1811 sous la supervision de l'architecte des bâtiments civils Poidevin. Après son décès, c'est l'architecte Delavanne qui lui succède, sous la supervision de l'ingénieur Cormier. Les travaux de maçonnerie sont menés par les entrepreneurs tourangeaux Simon Nourisson et François Rousseau : « destruction de la

⁴² Le décret du 22 décembre 1789 puis la constitution de l'an III organisent l'administration départementale : l'assemblée primaire des électeurs élisait une assemblée de district qui élisait à son tour un directoire de district composé de 4 membres, lequel désignait un président et un procureur-syndic. De même, au niveau départemental, les assemblées primaires désignaient des représentants formant un conseil départemental qui élisait un directoire départemental, lequel désignait un président et un procureur syndic.

⁴³ La chapelle du couvent des filles de l'Union chrétienne, créé en 1678 pour l'éducation catholique de jeunes filles protestantes enlevées à leurs familles, deviendra sous la Restauration un lieu de culte pour les anglicans et sera rachetée en 1844 par le Consistoire général au nom de l'Église oratoriale de Tours : voir les cotes 127 J 45, 127 J 60* et 127 J 147 aux Archives départementales d'Indre-et-Loire.

⁴⁴ Le couvent de la Visitation a été construit entre 1636 et 1639, sans doute par le moine architecte Dom Louis de Saint-Bernard (selon Ramette). L'église elle-même, consacrée en 1639, aurait été construite par Jacques Lemercier selon le témoignage de Jacques François Blondel (selon l'Inventaire Région Centre, sur la base Mérimée en ligne sur le site internet du ministère de la Culture).

⁴⁵ Très anticlérical, Pommereul faisait circuler les listes d'athées publiées par l'astronome Lalande en supplément *du Dictionnaire des Athées anciens et modernes* de Sylvain Maréchal, sur lesquelles il se glorifiait d'être un des premiers inscrits et où il fit même porter le nom du cardinal de Boisgelin après la mort de celui-ci. C'est Pommereul qui ordonna la destruction des ruines de la collégiale Saint-Martin et fit tracer la rue des Halles à l'emplacement de la nef.

⁴⁶ C'est Pommereul aussi qui suggéra à Chaptal l'idée d'acheter à Amboise le château de Chanteloup en 1802, où le chimiste allait mettre au point la culture de la betterave, l'extraction et le raffinage du sucre.

⁴⁷ Un autre arrêté dû à Chaptal est plus célèbre, celui du 14 fructidor an IX (1^{er} septembre 1801) considéré comme fondateur des musées de province français.

⁴⁸ Une plaque commémorative des travaux datée de 1808 se trouve sous le pilastre de l'escalier d'accès au Grand salon et à la salle du Conseil général (note de M. Boucheron, architecte départemental, en 1928).

4 N — Introduction

chapelle et du chœur des religieuses, rehaussement du niveau de la cour d'honneur (ancien préau), remaniement des façades et des distributions, fermeture du cloître, reconstruction des escaliers, construction des pavillons sud-est et sud-ouest, reprise des pavillons nord-est et nord-ouest, aménagement de la place de la préfecture »⁴⁹.

Un autre avatar de la lutte du préfet contre l'archevêque sera le transfert à la préfecture, en 1805, de la grille en fer forgé du chœur de l'abbatiale de Beaumont-lès-Tours détruite à la Révolution⁵⁰. Par ailleurs, les boiseries et dessus de porte du petit salon dit de Choiseul de la nouvelle préfecture (vers 1759) proviennent de l'ancienne Intendance⁵¹. Les bustes de la façade sud sur cour d'honneur viennent, quant à eux, du château de Richelieu démoli dans les années 1830⁵².

L'acquisition de plusieurs immeubles voisins par le successeur de Pommereul, le préfet Lambert, permettra l'agrandissement de la préfecture. Une partie du jardin des Visitandines devient le jardin privé du préfet, la seconde sera ouverte au public en 1932⁵³.

En vertu de l'arrêté du 10 ventôse an XII, la bibliothèque publique, le musée et l'école de dessin installés depuis 1793 dans le Palais des archevêques sont transférés à l'ancienne Intendance, où ils voisinent avec les bureaux de l'éphémère sous-préfecture de Tours (1811-1815). L'ancienne Intendance est finalement vendue par adjudication en 1824⁵⁴, le prix de la vente devant servir à l'achèvement du bâtiment dit Saint-Julien destiné à abriter l'école de dessin et le musée. Acquis pour quelque 100 000 francs par l'imprimeur Armand Mame⁵⁵, l'ancienne Intendance sera le siège de la maison d'édition Mame jusqu'aux bombardements de 1940.

Bâtiment Saint-Julien

L'intendant du Cluzel avait demandé aux moines de l'abbaye de Saint-Julien de construire sur leur terrain un bâtiment symétrique à l'hôtel de ville par rapport à la rue Royale mais les travaux de construction entrepris n'avaient pu être terminés. Après la Révolution, on pensa d'abord y construire des bâtiments judiciaires et de police⁵⁶ mais ce sont finalement l'École de dessin, le Musée des beaux-arts, initialement installés dans le Palais des archevêques puis dans l'ancienne Intendance, et le Muséum d'histoire naturelle qui partageront ce bâtiment construit par Bernard Matthias Guérin et inauguré le 4 novembre 1828⁵⁷.

Pour son achèvement, le Conseil général cède à la Ville de Tours le produit de la vente de l'ancienne Intendance et de la caserne de gendarmerie sise place de la Préfecture.

⁴⁹ Source : Inventaire Région Centre.

⁵⁰ Voir 4N 37 et 4N 53. Cette grille de 1785 a été classée monument historique le 30 octobre 1917.

⁵¹ Décor classé monument historique au titre des objets mobiliers,

⁵² Ces éléments de sculpture, de ferronnerie et de menuiserie sont étudiés dans la base Palissy des objets mobiliers en ligne sur le site internet du ministère de la Culture.

⁵³ L'ancien jardin conventuel s'étendait initialement sur 3 hectares. C'était un très beau parc dont la partie méridionale, qui se prolongeait le long du boulevard, a disparu lors du percement de la rue de Buffon, en 1842. Le Conseil général demanda en 1932 à l'architecte-paysagiste tourangeau Decorges de dessiner le plan d'aménagement de la partie destinée au public : un nouveau jardin de style composite, mi-français, mi-paysager vit le jour, séparé en 1934 du jardin de la Préfecture par une grille dessinée par l'architecte Maurice Boille.

⁵⁴ Voir 4 N 36.

⁵⁵ Voir aussi 91 J : archives privées de la Maison Mame, aux Archives départementales d'Indre-et-Loire.

⁵⁶ Voir 4 N 81.

⁵⁷ En 1910, le Musée des beaux-arts se réinstalle au Palais des archevêques. Après la destruction du bâtiment Saint-Julien par les bombardements de 1940, l'École des beaux-arts est reconstruite en 1958, sensiblement au même endroit, sur les plans de l'architecte Jacques Boille. Quant au Muséum d'histoire naturelle, il sera réinstallé par la Ville dans l'ancien présidial, rue du président Merville, en 1988.

Archives départementales

Le 20 avril 1790, une proclamation du roi ordonne la réunion, aux chefs-lieux des districts et des départements nouvellement créés, de tous les papiers des administrations de l'Ancien Régime. A ces documents s'ajoutent, conformément à la loi du 5 novembre 1790 sur la vente des biens nationaux, les documents saisis par les révolutionnaires puis les premiers fonds constitués par les nouveaux services administratifs mis en place.

En brumaire an V (octobre 1796), toutes ces archives sont réunies au second étage de l'ancienne Intendance, un archiviste est nommé et, en 1800, elles sont placées sous la responsabilité du préfet.

Lorsque la préfecture s'installe au couvent de la Visitation, en 1805, la construction d'un bâtiment est entreprise pour recevoir les archives, qui demeureront le temps de son achèvement dans l'ancienne Intendance⁵⁸. Ce n'est qu'en 1818 que les documents peuvent être transportés au rez-de-chaussée de l'aile occidentale de la nouvelle préfecture. En raison de l'exiguïté et de l'humidité de ces locaux situés en contrebas du jardin potager de la préfecture, elles seront déplacées en 1863 dans les salles du premier étage occupées jusqu'alors par la bibliothèque municipale.

De 1886 à 1888, grâce à la persévérance de Charles Loizeau de Grandmaison, un bâtiment spécifique « tout en fer et en pierre » est construit par l'architecte départemental Henri Prath entre la place et le jardin de la préfecture. Equipé de 2600 mètres de rayonnages, il est malgré tout rapidement saturé et le premier étage de la préfecture est à nouveau réquisitionné pour héberger des archives.

Palais de justice, prisons et casernes de gendarmerie de Tours

- Les bâtiments anciens, hérités de l'Ancien Régime

Sous l'Empire, la prison et la caserne de gendarmerie construites dans les dernières années de l'Ancien Régime sur les plans de Jean Cadet de Limay sont situées rue Napoléon⁵⁹ et place de Beaune mais la ville de Tours possède alors deux établissements pénitentiaires distincts, la maison de justice et la maison d'arrêt :

- La maison de justice occupe la partie inférieure d'un ensemble qui comprend le tribunal de 1^{ère} instance, la cour d'assises et les casernes de gendarmerie. Elle se compose de deux parties : la prison civile et la prison criminelle.
- La maison d'arrêt est installée dans la maison des anciens gouverneurs de la province de Tours et porte souvent le nom de « maison du Gouvernement ». On y enferme les suspects, vagabonds, débiteurs et déserteurs⁶⁰.

En 1818, l'administration décide de regrouper rue Royale le palais de justice, les prisons et la gendarmerie sur la base des plans établis par l'architecte Pinguet à partir de 1809⁶¹.

⁵⁸ Cf. introduction du répertoire de la série C, Archives départementales d'Indre-et-Loire, pp. 7-19.

⁵⁹ La rue Napoléon deviendra rue Royale, puis rue Nationale.

⁶⁰ Source : introduction du répertoire de la série Y, Archives départementales d'Indre-et-Loire. En 1813, 200 personnes sont enfermées dans la maison d'arrêt, 92 dans la prison civile et 80 dans la prison criminelle.

⁶¹ Une note est portée sur la couverture du projet : « c'est difficile mais ce n'est point impossible » (4 N 83).

4 N — Introduction

L'acquisition de l'hôtel de La Crouzille voisin en 1830⁶² donne lieu à concours d'architecture et permet l'agrandissement du site. Cependant les locaux ne se révèlent guère adaptés à leurs fonctions et le département décide d'acquérir des terrains sur le mail pour y reconstruire l'ensemble. Les anciens bâtiments sont alors vendus par lots (adjudication du 12 août 1843) avant que le percement des rues Ragueneau et Banchereau quelques années plus tard n'entraîne la démolition d'une partie d'entre eux, le reste étant transformé en immeubles d'habitation. L'ensemble est détruit lors des bombardements de 1940.

- Le palais de justice, la prison et la caserne de gendarmerie sur le mail

De nouveaux bâtiments sont édifiés simultanément - palais de justice, gendarmerie et prison - entre 1840 et 1843 par **Charles Jacquemin** (1814-1869) et son fils Jean dans un style néoclassique⁶³. Charles Jacquemin sera chargé de la surveillance des bâtiments qu'il a construits jusqu'à sa démission pour raisons de santé en 1869, peu avant son décès. La place du palais de justice est quant à elle aménagée par Gustave Guérin en 1840-1841⁶⁴.



Charles Jacquemin est enterré avec son père au cimetière La Salle, tout comme Victor Laloux.
Photos © Philippe Landru, site internet landrucimetieres.

Inaugurée le 14 novembre 1843, contiguë au palais de justice et à la caserne de gendarmerie, la nouvelle prison regroupe maisons d'arrêt, de justice et de correction. C'est une des premières prisons cellulaires et panoptiques de France, conforme aux innovations de la circulaire du ministre de l'Intérieur Duchâtel de 1841⁶⁵.

A la fin du XIX^e siècle, l'Assemblée départementale, préoccupée de l'embellissement du chef-lieu du département, considère que ce nouvel ensemble se concilie mal avec le tout nouvel hôtel de ville construit par Victor Laloux et surtout les locaux de la prison, tout comme ceux de la gendarmerie, s'avèrent trop petits. Le terrain de « la Motte-Buré » situé entre l'avenue de Grammont et la rue Henri-Martin est finalement choisi en 1903 et acheté en 1906 par le

⁶² Construit au XVI^e siècle, l'Hôtel de la Crouzille devait son nom à une sculpture située sur la façade du bâtiment (du latin *crucellia*, coquille). Louise de la Vallière y naquit en 1644. Situé à la hauteur du 9 rue du Commerce, il sera détruit en 1940.

⁶³ Cf. Ludovic Vieira, « Une dynastie d'architectes tourangeaux, les Jacquemin, 1720-1869 » ; sur le palais de justice, voir notamment « La ville de Tours dans ses meubles : le palais de justice », pp. 155-157, in Droguet (Vincent), Réau (Marie-Thérèse), *Tours, décor et mobilier des édifices religieux et publics* (cf. bibliographie).

⁶⁴ Cf. Casimir Chevalier, « Gustave Guérin et le mouvement architectural en Touraine depuis quarante ans », in *Bulletin de la Société archéologique de Touraine* (cf. bibliographie).

⁶⁵ On en trouve une description dans *l'Essai sur les institutions de bienfaisance et la réforme pénitentiaire en France*, de Gatian de Clérambault (cf. bibliographie). Elle accueillera plusieurs prisonniers célèbres, Auguste Blanqui, Aloysius Huber et plus tard Pierre Bonaparte et Clovis Hugues. On se reportera aux répertoires des sous-séries 4M, 3U et 2Y pour d'autres détails sur ces personnages conservés aux Archives départementales d'Indre-et-Loire. Aloysius Huber (1815-1865) avait conspiré la mort du Roi Louis-Philippe et, emprisonné en 1838, ne retrouva la liberté qu'à la Révolution de 1848. Dans la dédicace à Georges Sand de son livre *Nuit de veille d'un prisonnier d'État* (1862), il cite une lettre que lui écrivit la romancière : « Dans une lettre fortement raisonnée que j'ai reçue en 1846 à l'hôpital de Tours où j'étais alors prisonnier et presque mourant, vous terminez ainsi vos sages exhortations : « C'est par la pensée et non par la hache que peut s'accomplir l'œuvre du progrès » [...] Vous me comprendrez, vous qui, avec un cœur de femme et une âme d'homme, avez senti toutes les palpitations de l'humanité, compris toutes ses aspirations et pénétré une partie de ses destinées. *Sortir de soi*, n'est-ce pas entrer dans l'humanité ? »

Département pour servir tout d'abord à la reconstruction de la gendarmerie, puis à celle de la prison⁶⁶.

- La caserne de gendarmerie avenue de Grammont et la prison rue Henri Martin

La caserne est construite de 1907 à 1909 sur des plans dressés en 1903 par l'architecte départemental Henri Prath mais sous la direction de son successeur Frédéric Wielhorski. L'ancienne caserne est vendue à M. Duthoo, propriétaire du Grand Bazar et Nouvelles Galeries, magasin tout proche du palais de justice de la rue Nationale.

C'est finalement lors de sa session du 15 avril 1913 que le Conseil général décide d'ouvrir un concours d'architecture pour la construction d'une nouvelle prison. Le jury présidé par Victor Laloux, architecte du gouvernement, choisit le projet de René Boucheron. Les 2^{ème} et 3^{ème} prix sont attribués à Gustave Pépin, architecte départemental, qui a présenté deux projets.

La guerre empêche la réalisation du projet et ce n'est qu'en 1933 que René Boucheron, devenu à son tour architecte départemental, supervise la construction de la prison suivant ses plans légèrement remaniés. Le transfert des prisonniers a lieu en mars 1935.

Le journal *La Dépêche* décrit la nouvelle prison dans son édition du 9 août 1933 :

« La grande branche du T comprend vers l'est le cellulaire des hommes. Au rez-de-chaussée et aux deux étages sont les cellules de punitions, d'observations et d'infirmerie. Au sud est le cellulaire des femmes, surmonté d'un quartier de désencombrement, dortoir de vingt cinq lits créé surtout en prévision de rafles [...]. Les cellules d'observations sont celles où l'on groupe trois détenus [...]. Au total cent vingt cellules. Point d'ateliers. Chaque détenu travaille dans sa cellule [...]. Pour les récréations, chaque détenu dispose d'un préau fermé par une grille et séparé des autres par une épaisse cloison. Ces préaux sont disposés en éventail de telle façon qu'un seul gardien peut les surveiller tous à la fois. Chaque visage est alors masqué par une cagoule [...]. Le quartier des femmes a des préaux analogues ».

Désaffectée en avril 1935, la prison du mail est quant à elle détruite⁶⁷ pour faire place à l'hôtel des Postes, inauguré en 1937.

⁶⁶ Sous la cote 4 N 105, on trouve deux plans d'Alfred Normand (1822-1909), inspecteur général des bâtiments pénitentiaires qui joua un grand rôle dans l'aménagement des prisons sous le Second Empire et sous la Troisième République.

⁶⁷ Une photographie prise pendant la démolition figure dans le répertoire de la série Y des Archives départementales d'Indre-et-Loire.

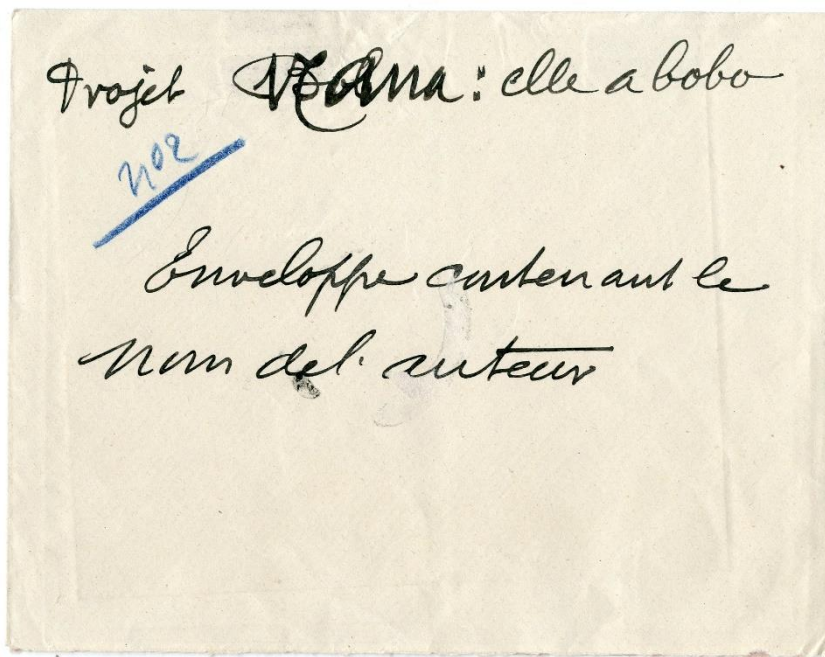

Concours d'architecture pour la construction d'une nouvelle prison à Tours, 1913 (ADIL, 4 N 105) :
- enveloppe contenant le nom de Sylvain Goupy, auteur du projet intitulé « Nana : elle a bobo » (projet n° 2)
- pochette décorée d'un blason aquarellé aux armes de la ville de Tours portant la mention « dura lex » et contenant les noms et titres de Marcel et Maurice Boille (projet n° 3).

*Ecole normale d'institutrices*⁶⁸

Dès 1878, Daniel Wilson, conseiller général et futur gendre du président Jules Grévy, demande la création d'une école normale de filles à Tours avant que la loi du 9 août 1879 n'en rende la création obligatoire dans chaque département. D'abord seule école normale de filles de l'académie de Poitiers, elle s'installe en 1880 dans un bâtiment acheté conjointement 100 000 francs par la Ville et le Département rue de La Riche⁶⁹. Les conditions y sont mauvaises et en 1885 il est demandé à l'architecte départemental Henri Prath d'élaborer un projet d'aménagement de la propriété « Les Tilleuls » sur le coteau de Saint-Symphorien. L'édifice est achevé en 1888, lui sont adjointes une école maternelle et une école primaire.

Utilisé comme hôpital pendant les deux guerres mondiales, mais aussi comme lieu d'internement pour 200 juifs tourangeaux raflés en juillet 1942, l'édifice a fait l'objet de plusieurs projets d'agrandissement sous la III^e République, qui ne seront réalisés que sous la IV^e⁷⁰.

Palais du Commerce

Sous l'Empire, le Tribunal de commerce est situé dans le palais de la Bourse ou palais du Commerce de Tours, édifié entre 1757 et 1759 par le corps des marchands de la ville pour leur juridiction et leurs affaires⁷¹.

Les corporations ont bien été supprimées par la Révolution mais, dès décembre 1802, un arrêté des Consuls crée de nouvelles chambres de commerce, dont celle de Tours à la demande de Chaptal devenu cette année-là propriétaire du château de Chanteloup à Amboise. En 1803, le préfet Pommereul installe la chambre de commerce dans la salle du Conseil du Tribunal de Commerce.

Bien national ayant échappé de peu à l'adjudication, le palais du commerce est du ressort des administrations du département, de l'arrondissement et de la commune, sans que la propriété en soit bien déterminée : « propriété de tous, quand il fallait en jouir, et de personne quand il fallait entretenir ou réparer ». Le bâtiment se détériore de la sorte jusqu'en 1821.

Le retour de la monarchie incita la Chambre de commerce à demander la reconnaissance de ses droits. « Le 20 août 1821 le Conseil général faisait connaître à la Chambre, qui les accepte, les conditions de la cession. Le 23 janvier 1822 une ordonnance du roi Louis XVIII autorisait le Préfet à faire au nom du département "l'abandon" de l'édifice à la Chambre, à charge pour elle de l'entretenir, et de continuer à y loger le Tribunal de Commerce. A ces clauses s'ajoutaient les exigences d'héberger le nouveau Tribunal de Prud'hommes, créé par la Ville de Tours en 1818, de garder la Salle des ventes et le Bureau d'aunage, avec la condition expresse de ne jamais modifier l'affectation des locaux. L'ordonnance du roi, malgré quelques arrangements, régit toujours les droits et obligations de la Chambre en matière immobilière. »⁷²

⁶⁸ Source : notice historique des Archives municipales de Tours, document dactylographié d'avril 2007 disponible aux Archives départementales d'Indre-et-Loire.

⁶⁹ La rue de La Riche est aujourd'hui la rue Georges Courteline.

⁷⁰ Voir notamment les cotes 149 W 2 et 1275 W 36 aux Archives départementales d'Indre-et-Loire.

⁷¹ Du reste, le tribunal civil tient alors lui-même ses audiences dans la salle du tribunal de commerce.

⁷² Source : site internet de la Chambre de commerce et d'industrie de Touraine.

Bâtiments départementaux de Chinon

Le premier sous-préfet, Albert Ruelle, installe la **sous-préfecture** le 12 floréal de l'an VIII dans l'ancien couvent des Augustins, construit à partir de 1359, agrandi au XV^e siècle et remanié au XVII^e, qui a manqué être vendu comme bien national à un particulier⁷³. Au début du XXI^e siècle, la sous-préfecture y est toujours installée.

Le déclin du **château** construit par Henri II Plantagenêt et Philippe Auguste s'amorce au XVII^e siècle après son acquisition par le cardinal de Richelieu, dont les descendants resteront propriétaires du château jusqu'à la Révolution.

Par décret du 16 juin 1808, le château est concédé au conseil d'arrondissement de Chinon. Il est compris dans le procès-verbal de remise du 27 mai 1811 déjà cité. Il figure sur la première liste des « monuments pour lesquels des secours ont été demandés » établie par la Commission des monuments historiques en 1840 sur l'initiative de Prosper Mérimée, inspecteur général des monuments historiques et sa restauration commence en 1855⁷⁴.

Dans la seconde moitié du XIX^e siècle, le château devient peu à peu un lieu touristique. Le dossier relatif à l'institution d'un droit d'entrée⁷⁵ renseigne sur les groupes constitués qui visitent le château dans l'entre-deux-guerres⁷⁶.

Le **palais de justice, la caserne de gendarmerie et la prison** ont été reconstruits par l'architecte départemental Gustave Guérin au milieu du XIX^e siècle.

Le palais de justice, d'abord établi rue Saint-Maurice, est reconstruit de 1839 à 1843 par Gustave Guérin et Pierre Paillard (1800-1866)⁷⁷ dans la maison Noiré, achetée en 1837. La caserne de gendarmerie, installée depuis la Révolution dans l'enceinte de l'hôtel de ville, et la prison, autrefois située à l'entrée de la Grande Place, déménagent quant à elles dans de nouveaux bâtiments construits également par Gustave Guérin de 1859 à 1864⁷⁸. Un quartier de la prison est réservé aux femmes. A la fin de 1889, la population carcérale est de 18 détenus. La suppression des tribunaux d'arrondissement en 1926 entraîne la fermeture de la prison en 1934 - elle servira encore d'annexe au collège Rabelais avant d'être détruite.

Bâtiments départementaux de Loches

En 1811 le Département reçoit de l'Etat, comme on l'a vu, **le château de Loches**, terme général englobant le Logis royal et le Donjon. Dès 1801, la nouvelle sous-préfecture occupe le rez-de-chaussée et le tribunal civil le premier étage⁷⁹ du **Logis royal**. On peut toujours voir, au bout du Logis, une pièce couverte de graffitis qui a servi de cellule pour le tribunal. Dans la Tour Agnès Sorel, il reste également du papier peint de l'époque où le Logis était occupé par la sous-préfecture.

⁷³ Voir Michel Garcia, Historique du couvent des Augustins à Chinon, *Bulletin des Amis du Vieux Chinon* (cf. bibliographie).

⁷⁴ L'ensemble du château et de ses terrains ont été classés par décrets du 27 avril 1926 et par arrêté du 7 juillet 1926. Le Conseil général l'a fait entièrement restaurer dans les années 2000 avec le concours de l'Etat, de la Région et de l'Union européenne.

⁷⁵ 4 N 149.

⁷⁶ Groupes d'anciens combattants et de militaires en activité, « caravanes scolaires » bénéficiant de la gratuité, écoliers anglais, étudiants suédois, adhérents des Auberges de jeunesse, associations de cheminots, etc.

⁷⁷ Pierre Paillard a restauré le palais ducal, l'église Saint-Étienne et la cathédrale de Nevers. Il a construit plusieurs prisons dont celle de Nevers, les palais de justice de Clamecy et de Cosne-sur-Loire, l'asile d'aliénés de La Charité-sur-Loire ainsi que des édifices religieux.

⁷⁸ Cf. Casimir Chevalier, « Gustave Guérin et le mouvement architectural en Touraine depuis quarante ans », op. cit., p. 279.

⁷⁹ Le tribunal révolutionnaire a siégé dans la grande salle du Logis royal en 1793.

De 1859 à 1866, un nouveau **palais de justice** est édifié par Gustave Guérin, architecte départemental, avec la collaboration de Ferdinand Collet, architecte de la ville de Loches⁸⁰. Celui-ci a construit de 1854 à 1856 une nouvelle **caserne de gendarmerie**⁸¹. En février 1871, l'armée prussienne utilisera une partie du palais de justice comme corps de garde et saccagera le mobilier.

La sous-préfecture est supprimée par décret du 10 septembre 1926⁸². Rétablie par la loi du 26 novembre 1943, elle emménagera en 1947 dans l'hôtel d'Armaillé élevé à l'emplacement de l'ancien couvent des Capucins par Ferdinand Collet pour le vicomte René de la Forest d'Armaillé et son épouse, Marie-Jeanne de Marsay.

Comme le château de Chinon, celui de Loches, qui a fait l'objet de restaurations importantes dès l'Empire et figure comme on l'a vu sur la deuxième liste des monuments classés établie par la Commission des monuments historiques en 1862⁸³, devient progressivement un lieu de tourisme au XIX^e siècle. Le dossier relatif au droit d'entrée institué au début du XX^e siècle pour la visite du Logis royal⁸⁴ renseigne sur la composition et la provenance des groupes constitués qui visitent le château dans l'Entre-deux-guerres⁸⁵.

Quant au **donjon** situé dans le château à l'opposé du Logis royal, il abrite depuis 1450 une **prison** d'Etat créée par Louis XI, qui a perdu de son importance à la fin de l'Ancien Régime (on n'y compte plus que 3 prisonniers en 1789) mais reprend du service à la Révolution, avec le statut de prison départementale à partir de 1801. Au XIX^e siècle cependant, la désaffectation pour la maison d'arrêt est de nouveau si importante que, lorsque Prosper Mérimée visite les lieux en 1841, l'herbe pousse dans l'enceinte fortifiée. La construction d'une nouvelle prison est plusieurs fois envisagée⁸⁶ mais jamais réalisée. A la fin de l'année 1889, on compte 4 détenus. Loches garde néanmoins sa fonction carcérale, ce qui permet le maintien du site en état. Au début du XX^e siècle, sous la surveillance d'un gardien amateur d'archéologie, les prisonniers dégagent même une partie des souterrains. En 1926, au moment de la fermeture de la prison consécutive à la suppression du tribunal d'arrondissement de Loches, il ne reste que 3 occupants⁸⁷.

L'École normale d'instituteurs du département d'Indre-et-Loire, située sur l'emplacement de l'ancien collège des Barnabites, fut construite par l'architecte départemental Henri Prath

⁸⁰ Cf. Casimir Chevalier, « Gustave Guérin et le mouvement architectural en Touraine depuis quarante ans », op. cit., p. 279. En tête du dossier relatif à la construction du nouveau palais de justice (4 N 175) on trouve une note imprimée à couverture verte présentée par les magistrats du tribunal de Loches aux conseillers généraux d'Indre-et-Loire décrivant l'installation du tribunal avant la construction d'un palais de justice (1859).

⁸¹ La caserne se trouvait jusqu'alors dans l'enceinte de la citadelle.

⁸² « Elle était alors installée dans les salles du Logis Royal, où se mélangeaient harmonieusement les bureaux, répartis à l'étage du logis tandis que les appartements du sous-préfet étaient aménagés au rez-de-chaussée. Il y a encore quelques années, dans l'une de ces salles d'époque Louis XII, on pouvait voir la salle de bain du sous-préfet, peinte couleur vert d'eau, avec son impressionnante baignoire posée à proximité d'un calorifère raccordé sur une très belle cheminée du XVI^e siècle. C'était l'époque où l'on disait que le sous-préfet de Loches était le mieux logé de France, puisqu'il était le seul à résider dans un Logis Royal. » Pascal du Brisay, « Le château d'Armaillé », *Bulletin des Amis du pays lochois* n° 21, 2006.

⁸³ La porte de l'enceinte du château a été classée par arrêté du 12 juillet 1886, le Logis royal par la liste de 1889 et l'enceinte nord-ouest dominant la rue des Fossés-Saint-Ours inscrite par arrêté du 8 août 1962.

⁸⁴ 4 N 174.

⁸⁵ Groupes d'anciens combattants, « caravanes scolaires », étudiants de l'Université du Delaware, Foyer franco-britannique de l'Université de Poitiers, Institut de Touraine, Club athlétique des sports généraux, Union amicale et sportive des Galeries modernes de Tours, etc.

⁸⁶ Le conseil général avait pensé faire reconstruire la prison sur les terrains cultivés dans l'enceinte du château. Cf. notamment les plans dressés par les architectes Baillargé en 1854 et Guérin en 1857 conservés sous la cote 4 N 170.

⁸⁷ Source : Introduction du répertoire de la série Y, Archives départementales d'Indre-et-Loire.

4 N — Introduction

(1847-1905) et inaugurée en 1885. Devenue ensuite un lycée, elle appartient aujourd'hui à la ville de Loches. Son architecture est typique des bâtiments scolaires de l'époque de Jules Ferry.

Casernes de gendarmerie (autres que celles de Tours, Chinon et Loches)

La sous-série 4 N contient également des dossiers relatifs aux casernes de gendarmerie des petites villes du département. Ces dossiers sont de deux types : les uns portent sur le bail des casernes, lesquelles étaient en effet louées pour la plupart, les autres concernent des travaux. On a conservé cette subdivision, même si les deux questions sont parfois traitées simultanément.

Figurent notamment dans ces dossiers des documents relatifs à l'aménagement de **chambres de sûreté**. A partir de 1872, on commença de substituer aux dépôts de sûreté placés sous la surveillance des maires, appelés aussi violons municipaux⁸⁸, qui servaient jusqu'alors aux emprisonnements de simple police, des chambres de sûreté aménagées dans les postes de gendarmerie.⁸⁹

Dans les années 1930, le Département était, d'une part, locataire de bâtiments appartenant à des communes ou à des particuliers et se faisait rembourser par le ministère de la Guerre, au titre de la loi de finances du 31 mars 1931, les loyers qu'il avait payés (c'était le cas d'une vingtaine de casernes) ; d'autre part, le Département était lui-même propriétaire de bâtiments qu'il louait au ministère de la Guerre (c'était le cas de 10 casernes).

Préventorium de Longeville-sur-Mer (Vendée)

En 1935, le département d'Indre-et-Loire décide la construction d'un préventorium et d'une colonie de vacances à Longeville-sur-Mer, en Vendée, destiné en particulier aux enfants touchés par la tuberculose⁹⁰. Les travaux durent de 1938 à 1940. Lorsque la guerre éclate, René Boucheron est mobilisé et c'est M. Durand, architecte départemental de la Vendée, qui suit temporairement les travaux⁹¹.

⁸⁸ Voir notamment 4 N 9.

⁸⁹ L'alimentation des prisonniers, l'hygiène, la fourniture de vêtements, l'ameublement, l'entretien, le nettoyage, le chauffage et l'éclairage des locaux, l'organisation des travaux confiés aux détenus étaient concédés à une entreprise générale des services économiques et des travaux industriels des prisons à laquelle le Trésor payait un prix de journée fixe et qui recevait une partie du produit de la main-d'œuvre des détenus. Les communes qui ne possédaient pas de violon municipal payaient en outre à l'entrepreneur une indemnité dont le montant était fixé par arrêté préfectoral. Le dossier décrit en particulier les difficiles relations de l'administration départementale avec l'entrepreneur Veysset jusqu'à sa radiation en 1895. Cf. répertoire de la série Y des Archives départementales d'Indre-et-Loire, où l'on trouve également la liste des travaux proposés aux détenus sous la III^e République.

⁹⁰ Le département de la Vendée venait lui-même de faire construire un préventorium dans cette petite station balnéaire, inauguré en 1934. Cf. Archives départementales de la Vendée : 1 X 310 ; 1 T 1841 ; sous-série 4 N. Sur la lutte contre la tuberculose en Indre-et-Loire, on peut se reporter aux répertoires du fonds de l'Union départementale d'assistance aux tuberculeux (145 J), pp. 4-10, et du fonds du Comité départemental contre les maladies respiratoires (224 J), pp. 5-7, Archives départementales d'Indre-et-Loire.

⁹¹ On ne trouve rien en revanche dans la sous-série 4 N sur l'autre colonie de vacances du Département, située au Mayet-de-Montagne, dans l'Allier.

COMPOSITION ET INTERET DU FONDS

Composition, classement et mode de description

Les dossiers de la sous-série 4 N sont classés dans l'ordre suivant :

1) Dossiers généraux : organisation et fonctionnement des services chargés de l'administration des bâtiments départementaux, programmes annuels de travaux, assurances, organisation de fêtes publiques.

2) Dossiers par édifice : bâtiments départementaux des villes de Tours, Chinon et Loches (préfecture, sous-préfectures, châteaux de Chinon et de Loches, palais de justice, prisons, casernes de gendarmerie, écoles normales d'instituteurs et d'institutrices) ; casernes de gendarmerie des petites villes d'Indre-et-Loire ; préventorium de Longeville-sur-Mer.

Pour ces dossiers par édifice, on a adopté un classement géographique (Tours, Chinon, Loches, autres villes) de préférence au classement par fonction (sous-préfecture, tribunal, gendarmerie, etc.) généralement mis en œuvre pour la sous-série 4 N. Ce choix permet de rapprocher les dossiers concernant deux services installés dans le même bâtiment, comme la sous-préfecture et le tribunal dans le Logis royal de Loches.

Les articles 7 à 26 sont formés de dossiers communs à plusieurs édifices. Ce type de dossier se rencontre aussi dans la suite du classement dans le cas où deux bâtiments sont construits simultanément (palais de justice, prison et gendarmerie de Tours ; prison et caserne de gendarmerie de Chinon)

La fin de la sous-série est constituée de dossiers relatifs aux casernes de gendarmerie des petites villes.

Sous la II République, les documents se présentent pour l'essentiel sous la forme de dossiers soumis à la 3^{ème} Commission du Conseil général : « Instruction publique, assistance et hygiène publiques, agriculture, commerce, industrie, objets divers » et à la Commission départementale.

La présence de plans est signalée dans le corps du répertoire et il faut se reporter au tableau figurant en annexe pour en connaître le détail. Ce tableau recense l'ensemble des plans de la sous-série, dans l'ordre des cotes auxquelles ils se rattachent, et indique en outre la correspondance avec les cotes décimales provisoire attribuées à une partie des plans avant leur rattachement à la sous-série 4 N⁹².

De même, les affiches annonçant la vente de bâtiments ou l'adjudication de travaux sont signalées dans l'analyse des dossiers⁹³.

⁹² Les Archives départementales disposent en outre d'une seconde table de concordance entre ces deux systèmes de cotation successifs, cette fois-ci dans l'ordre de l'ancienne cotation décimale.

⁹³ Elles sont rattachées aux cotes 4 N 19, 20, 25, 36, 41, 42, 55, 83, 84, 85, 93, 111, 124, 126, 128, 131, 150, 154, 155, 164, 166, 171, 175, 176, 181, 183, 185, 189, 197, 200, 204, 205, 228, 234, 237.

Intérêt

Ces dossiers rendent compte du dispositif mis en place pour construire, restaurer et entretenir les bâtiments appartenant au Département de la Révolution à la fin des années 1930.

Les beaux plans qui figurent dans cet ensemble n'en constituent pas le moindre intérêt. Ils montrent l'évolution des bâtiments départementaux au fil des travaux qui y sont réalisés. Par ailleurs, cette sous-série prend un intérêt particulier dans le département d'Indre-et-Loire dans la mesure où celui-ci est propriétaire de deux monuments historiques majeurs, les châteaux de Chinon et de Loches.

De manière plus incidente, la sous-série met en évidence le rythme de la vie officielle en Indre-et-Loire sous la II^e République à travers la décoration et l'illumination des bâtiments départementaux pour les fêtes publiques :

Fête en l'honneur du Général Meusnier (1888) ; centenaire de l'ouverture des états généraux de 1789 ; inauguration de la passerelle au-dessus de la gare de Tours par le ministre des Travaux publics, Yves Guyot (1891) ; ouverture du concours régional agricole par le ministre du Commerce et de l'Industrie (1892) ; clôture de l'Exposition nationale de Tours et inauguration des groupes scolaires Rabelais et Mirabeau par le ministre de l'Instruction publique et des Beaux-Arts (1892) ; centenaire de la proclamation de la République française (1892) ; fêtes franco-russes organisées durant la visite en France du tsar Nicolas II de Russie (1896) et au retour du Président de la République Félix Faure de son voyage à Saint-Petersbourg (1897) ; Exposition universelle de 1900 ; fêtes franco-russes organisées pour la visite en France du tsar Nicolas II de Russie (1901) ; annulation de la fête prévue pour le retour de Russie du Président de la République Emile Loubet à cause de la destruction de Saint-Pierre de la Martinique par l'éruption de la Montagne Pelée le 8 mai 1902.

Dans le corps du répertoire, les « extraits de délibérations » désignent les délibérations du conseil général, sauf précision autre. Par « soumission », il faut entendre le dossier de soumission composé d'actes d'engagement et de cautionnement avec certificat de non inscription aux hypothèques, d'attestation d'assurance, de plans, de documentation, etc.

BIBLIOGRAPHIE

- Abréviations :

BAVC Bulletin des Amis du Vieux Chinon
BSAT Bulletin de la Société archéologique de Touraine
MSAT Mémoire de la Société archéologique de Touraine

- Lorsque la bibliothèque des Archives départementales d'Indre-et-Loire possède un exemplaire de ces ouvrages, la cote est indiquée.

HISTOIRE DES INSTITUTIONS

BOUDON (Françoise), « Une architecture sous influence ? Les palais de justice au crible des principes du Conseil des bâtiments civils », *Monuments historiques*, n° 200, 1996, pp. 39-41.

CHATEAU (Emmanuel), « L'examen des plans d'alignement, une mission du Conseil des Bâtiments civils », dans Gilles Bienvenu et Géraldine Texier-Rideau (dir.), *Autour de la ville Napoléon*, colloque de la Roche-sur-Yon, Rennes, 2006, pp. 89-99.

CHATEAU (Emmanuel), *Les édifices mixtes 1795-1840 : programmes et typologie de l'architecture civile au XIX^e siècle*, mémoire de DEA, Université Paris IV-Sorbonne, 1999.

CHATEAU (Emmanuel), *Pratique et théorie de l'architecture civile (1795-1968). Le commentaire d'architecture dans les rapports et les avis du Conseil des Bâtiments civils*, thèse de doctorat, Université Paris IV-Sorbonne, en cours.

ECOLE SUPERIEURES D'ARCHITECTURE DE VERSAILLES, BORDEAUX ET PARIS-BELLEVILLE, séminaire de recherche sur les architectes et la fonction publique du XIX^e au XX^e siècle, 2012-2013 (session 1 : pratiques publiques de l'architecture, octobre 2012, résumés des interventions en ligne sur le site internet de l'Ecole supérieure d'architecture de Versailles).

GILOT (Marie-Agnès), *Augustin-Nicolas Caristie, 1781-1862. Culture architecturale et carrière administrative d'un architecte Grand Prix de Rome*, thèse de doctorat, Université Toulouse II-Le Mirail, 2007.

GOURLIER (M.), QUESTEL (Charles-Auguste), *Notice historique sur le service des travaux et sur le Conseil général des bâtiments civils, depuis la création de ces services en l'an IV (1795) jusqu'en 1886*, Paris, 1886.

HAAS (Claude Pierre Marie), *Administration de la France : histoire et mécanisme des grands pouvoirs de l'Etat, fonctions publiques, conditions d'admission et d'avancement dans toutes les carrières, privilèges et immunités*, vol. 4, 2^{ème} édition, Paris, 1861.

HALGAND (Marie-Paule), *La construction des bâtiments civils en Vendée au XIX^e siècle*, thèse de doctorat, Ecole pratique des hautes études, 2001.

4 N — Bibliographie

HAMON (Françoise), « Les monuments historiques avant les Monuments historiques » dans *Essais et mélanges en l'honneur de Bruno Foucart*, Paris, 2008, pp. 279-306.

KREBS (Yvette), *Le Conseil des Bâtiments civils, 1815-1830, Une vue sur l'époque de la Restauration*, thèse de II cycle, Université Paris IV-Sorbonne, 1986.

LESTANG (Claude de), *Notice historique sur le service des travaux des bâtiments civils et sur le Conseil général des bâtiments de France : depuis la création de ces services en l'an IV (1795) jusqu'en 1945*, en 4 parties, Paris, ?-1945.

MOUCHEL (Mathilde), *La conversion institutionnalisée. Considérations du Conseil des bâtiments civils pour les monuments*, mémoire de DEA, Ecole nationale supérieure de Paris-Belleville, 2001 (un exemplaire conservé par la bibliothèque de cette école).

MOULLIER (Igor), *Le ministère de l'Intérieur sous le Consulat et le Premier Empire, 1799-1814*, thèse de doctorat, Université Lille III, 2004 (le chapitre 13 est consacré aux bâtiments civils) (en ligne sur le site internet de l'Université de Lille).

O'CONNEL (Lauren M.), « Redefining the Past: Revolutionary Architecture and the Conseil des Bâtiments Civils », *The Art Bulletin*, vol. LXXVII, n° 2, 1995, pp. 207-224.

O'CONNEL (Lauren M.), *Architecture and the French Revolution : the Conseil des Bâtiments civils and the Redefinition of the Architect's Field of Action in the 1790*, Ph. D., Cornell University, 1988 (Ann Arbor, 1991).

Prisons

CARLIER (Christian), « Histoire des prisons et de l'administration pénitentiaire française de l'Ancien Régime à nos jours », en ligne sur le site internet Criminocorpus, portail sur l'histoire de la justice, des crimes et des peines, 2009.

CARLIER (Christian), « La construction des prisons en France au XIX^e siècle : de longues hésitations », *Histoire des prisons de Loos*, Lille, 2006, en ligne sur le site internet Criminocorpus, portail sur l'histoire de la justice, des crimes et des peines.

CLERAMBAULT (Gatian de), *Essai sur les institutions de bienfaisance et la réforme pénitentiaire en France*, Tours, 1845.

DOULAT (Fabienne), « L'architecture carcérale, composante majeure de la réflexion sur l'enfermement pénal au XIX^e siècle », *Culture et prison : quels projets pour l'espace pénitentiaire dans la cité ?* : rencontre, 10 juin 2008, théâtre de Bourg-en-Bresse, DRAC Rhône-Alpes, DISP Rhône-Alpes/Auvergne, Arald, 2008, pp. 26-35, site internet du ministère de la Culture.

HISTOIRE LOCALE

ANDRE (R.-Edouard), « Documents inédits sur la vie administrative du général-préfet Pommereul », *BSAT*, XXVIII, 1941-1943, pp. 75-81 1159 PERU 25

- BERTHIER DE GRANDRY (Frédéric de), *L'Homme du Concordat, le cardinal de Boisgelin, sa vie, son œuvre, sa famille*, Paris, 2010.
- GIMONET (Pierre), « Le général Pommereul, préfet d'Indre-et-Loire (1800-1806) : les rapports de Pommereul et de Mgr de Boisgelin : la collaboration pour l'établissement de la circonscription des cures et succursales du diocèse de Tours », *BSAT*, t. XXVIII, 1941-1943, pp. 82-99.....
..... 1159 PERU 25
- GOURDIN (Pierre), « Le général-préfet d'Indre-et-Loire François-René-Jean de Pommereul (1745-1823) », *BSAT*, t. XL, 1983, pp. 571-582 1159 PERU 37
- MARTIN (Claude), *Ces sous-préfectures oubliées : au temps où les sous-préfets étaient aux champs*, Paris, 1999 8° 2806

ARCHITECTES ET INGENIEURS

- Base Cat'zArts des collections de l'Ecole nationale supérieure des Beaux-Arts en ligne sur le site internet de l'Ecole nationale supérieure des Beaux-Arts.
- BAUCHAL (Charles), *Nouveau dictionnaire biographique et critique des architectes français*, Paris, 1887 (en ligne sur le site internet de l'Institut national d'histoire de l'art).
- BRAULT (Élie), *Les architectes par leurs œuvres, ouvrage rédigé sur les manuscrits de feu Alexandre du Bois (de l'Ecole polytechnique), architecte du gouvernement, t. III, Classiques et romantiques*, Paris, [1893], pp. 56-57 (en ligne sur le site internet de l'Institut national d'histoire de l'art).
- BRUNOT (André), COQUAND (Roger), *Le corps des Ponts et Chaussées*, Paris, 1982.
- GIRAUDET (Eugène), « Artistes tourangeaux », *MSAT*, t. XXXIII, 1885 1158 PERC 033
- GIRAUDET (Eugène), *Les artistes tourangeaux : architectes - armuriers - brodeurs - émailleurs - graveurs - orfèvres - peintres - sculpteurs - tapissiers de haute lisse*, 1885 4° B 523
- KLIMT (Andreas), STEPPES (Michael), *Allgemeines Künstlerlexikon bio-bibliographischer Index A-Z*, Munich, 1999.
- LANCE (Adolphe), *Dictionnaire des architectes français*, Paris, 1872 (en ligne sur le site internet de l'Institut national d'histoire de l'art).
- LENIAUD (Jean-Michel), *Répertoire des architectes diocésains du XIX^e siècle*, sur le site internet des Editions en ligne de l'Ecole nationale des chartes, Paris, 2003 (en ligne sur le site internet de l'Ecole des chartes).
- ROQUEFORT (Baptiste de), *Dictionnaire historique et descriptif des monuments de la ville de Paris*, 1826, p. 2 (en ligne sur le site internet Google Books).
- TARBE DE SAINT-HARDOUIN (François Pierre Hardouin), *Notices biographiques sur les ingénieurs des Ponts et Chaussées depuis la création du Corps, en 1716, jusqu'à nos jours*, Encyclopédie des travaux publics, Paris, 1884 (en ligne sur le site internet archives.org).

4 N — Bibliographie

VIEIRA (Ludovic), « Une dynastie d'architectes tourangeaux, les Jacquemin, 1720-1869 », *BSAT*, t. XLV, 1997, pp. 257-280..... 1159 PERU

VIEIRA (Ludovic), « L'œuvre tourangelle de l'architecte Phidias Vestier (1796-1874) », *BSAT*, t. XLV, 1998, pp. 601-616..... 1159 PERU

Gustave Guérin

CHEVALIER (Abbé Casimir), « L'abbé Bourassé et le mouvement intellectuel en Touraine depuis quarante ans », *BSAT*, t. II, 1871-1873, p. 376..... 1159 PERU 2

CHEVALIER (Abbé Casimir), « L'architecture religieuse en Touraine depuis trente ans (travaux de M. Guérin) », *BSAT*, t. III, 1874-1876, pp. 413-419..... 1159 PERU 3

CHEVALIER (Abbé Casimir), « Gustave Guérin et le mouvement architectural en Touraine depuis quarante ans », *BSAT*, t. V, 1880-1882, pp. 239-272..... 1159 PERU 5

CHEVALIER (Abbé Casimir), « Catalogue des ouvrages de Gustave Guérin », *BSAT*, t. V, 1880-1882, pp. 273-279 1159 PERU 5

COLAS (Bérénice), *Gustave Guérin (1814-1881) : architecte diocésain*, mémoire de master 1 en histoire de l'art, Université de Tours, 2006..... 3 F 463 / 1 et 2

DELAIRE (Edmond), David de Penanrun (Louis), Roux (François), *Les architectes élèves de l'Ecole des Beaux-Arts 1793-1907*, Paris, 1907.

DELAIRE (Edmond), *Le Livre d'or de la Grande Guerre, 1914-1918*, préface de L. Cordonnier. Paris, 1923.

GUERIN (Gustave), « Rapport sur l'exécution de la tombe de M. l'abbé Bourassé (avec estampe) », *BSAT*, t. III, 1874-1876, pp. 97-99 1159 PERU 3

JEANDOT (Patrick), *Vie et oeuvre de Gustave Guérin, architecte, 1814-1881*, travail personnel de fin d'étude sous la direction de Marie-Christine Gangneux, Ecole nationale supérieure d'architecture de Paris-Belleville, Paris, 1981, 249 p. (mémoire conservé par la bibliothèque de cette école).

JUTEAU (Abbé Augustin-Hubert), « Discours prononcé sur la tombe de Gustave Guérin », *BSAT*, t. V, 1880-1882, pp. 234-238..... 1159 PERU 5

MILTGEN (Véronique), *Le style néo-gothique en Touraine au XIX^e siècle et au début du XX^e siècle*, Tours, 1977 3 F 0054

MILTGEN (Véronique), *Touraine néo-gothique*, catalogue d'exposition du musée des Beaux-Arts de Tours, Tours, 1978 4° Bh 1508

PORHEL (Jean-Luc), « La spéculation privée au service de l'urbanisme : trois projets d'architectes à Tours au XIX^e siècle, *Mémoires de l'Académie des sciences, arts et belles-lettres de Touraine*, t. XXII, pp. 169-182, Tours, 2009..... 289 PERU

« Séance tenue à Tours, le 4 mars 1857, par la société française pour la conservation des monuments », intervention de l'abbé Manceau sur les travaux de Gustave Guérin, *Bulletin monumental*, 2^e série, t. 3^e, 13^e volume, Paris, 1847 (en ligne sur le site internet Google Books).

SOCIETE DES AMIS DES ARTS DE LA TOURAINE, *Gustave Guérin*, Tours, 1882 8° 1698

FETES ET CEREMONIES

BAILLARGE (A.), LE DOUBLE (Anatole-Félix), *Etude sur l'Exposition de Tours*, Tours, 1882 (un exemplaire se trouve à la bibliothèque de médecine de l'Université François Rabelais de Tours).

BELLANGER (Evelyne), « Un président à Tours [Félix Faure, 24-25 mai 1896] », *Magazine de la Touraine*, octobre 1996, n° 60, pp. 40-46. 744 PERU 015

COSNIER (Gilles), *Le Voyage présidentiel et sa mise en scène sous la Deuxième République*, Mémoire de maîtrise d'histoire, Tours, 1984. 4 Mi 41

Voyage de M. le président de la République en Touraine. Mai 1896, Paris, [s.d.], 12 p.....
.....
.....4° Bh 1294

BATIMENTS

Ouvrages généraux

BOSSEBOEUF (Louis-Auguste), *La Touraine à travers les âges. Histoire des origines à nos jours*. suivi d'un guide archéologique, Tours, 1911..... 8° 124

CAISSO (René), *La vente des biens nationaux de première origine dans le district de Tours (1790-1822)*, Paris, 1967..... 4° 1159

CAISSO (René), *La vente des biens nationaux de seconde origine et les mutations foncières dans le district de Tours (1790-1822)*, Paris, 1977..... 8° B 465

CARRE DE BUSSEROLLE (Jacques-Xavier), *Dictionnaire géographique, historique et biographique d'Indre-et-Loire et de l'ancienne province de Touraine*, Mayenne, 1988..... 8° 3234

CLERAMBAULT (Édouard Gatian de), *Tours qui disparaît*, Tours, 1912 4° 96

GLOC-DECHEZLEPRETRE (Marie), « Hôtels de ville au XIX^e siècle : architectures singulières », *Livraisons d'histoire de l'architecture*. n°1, 2001, pp. 27-49 (en ligne sur le site internet Persée)

MADRANGES (Etienne), *Les palais de justice de France*, Paris, 2011.

MAQUIGNON (Nathalie), *La vente des biens nationaux de 1^{ère} origine dans le district de Chinon (1791-1799)*, mémoire de maîtrise, Université de Tours, 1991..... 3 F 0181

4 N — Bibliographie

- MIEUSEMENT (Séraphin-Médéric), *Monuments de France, recueil factice de photographies classées par ordre alphabétique des lieux, [entre 1886 et 1891]* (en ligne sur le site internet Gallica de la Bibliothèque nationale de France).
- RANJARD (Robert), *La Touraine archéologique : guide du touriste en Indre-et-Loire, Mayenne, 1986*..... 8° B 595
- SCHWEITZ (Daniel), *Châteaux et forteresses du Moyen Âge en Val de Loire, Tours, 2006*
.....
4° 1455
.....
- SCHWEITZ (Daniel), « Histoire et patrimoine de la Touraine. Introduction aux études locales, Guide du lecteur et du chercheur en bibliothèque », *MSAT*, t. LXVIII, Tours, 2011
.....
..... 1158 PERU 63
- SOURDEVAL (Charles de), *Touraine, histoire et monuments*, Tours, 1855.
- TOUCHARD-LAFOSSE (Georges), *La Loire historique, pittoresque et biographique. De la source de ce fleuve à son embouchure dans l'Océan*, Tours, 1851 (rééd. Genève, 1974) 8° B 1181
- Tours**
- BAUMIER (Béatrice), *Tours entre Lumières et Révolution : pouvoir municipal et métamorphoses d'une ville, 1764-1792*, Rennes, 2007..... 8° 3639
- BOSSEBOEUF (Louis-Auguste), *Les rues de Tours*, Tours, 1888 8° 121
- CHEVALIER (Bernard) dir., *Histoire de Tours*, Toulouse, 1985..... 8° B 434
- DROGUET (Vincent), REAU (Marie-Thérèse), *Tours, décor et mobilier des édifices religieux et publics*, Inventaire général des monuments et des richesses de la France, Orléans, 1993
..... 4° 752
- GIRAUDET (Alexis), *Tours, ses monuments, son industrie, ses grands hommes : guide de l'étranger dans cette ville et ses environs*, Tours, 1845 8° 294
- GIRAUDET (Eugène), *Histoire de la ville de Tours*, 1873 8° 2652
- Hôtel de la préfecture, ancien couvent de la Visitation**
- BOUCHERON (Louis), *L'Hôtel de l'Intendance de Tours et l'aménagement de la Préfecture au couvent de la Visitation*, texte dactylographié, Tours, 1928..... 3 F 8
- GRANDMAISON (Louis de), « La grille du chœur de l'abbaye de Beaumont-lès-Tours, aujourd'hui à la Préfecture d'Indre-et-Loire, œuvre du serrurier René Nesle (1785), et pièces justificatives », *BSAT*, t. XXIV, 1928-1930, pp. 181-192. 1159 PERU 22
- MALVEAU (Régine), notice sur le jardin de la préfecture, 2012, disponible aux Archives départementales d'Indre-et-Loire.

RAMETTE (Michel), *Bicentenaire des préfetures. La préfecture d'Indre-et-Loire. Les origines*, Saint-Avertin, 2000..... 8° 2879

TOURNERIE (Jean-André), « La fin de l'intendance de Tours », in *Annales de Bretagne et des pays de l'Ouest*, t. 85, numéro 3, 1978. pp. 401-438151 PERU 5

Palais de justice

DESROCHE-VALNAY, « Jugement du prince Pierre Bonaparte », estampe, *Le Monde Illustré*, 14^e année, n° 676 (26 mars 1870), p. 197.

Prisons⁹⁴

GEGOT (Jean-Claude), « L'état des prisons départementales à la fin de la Monarchie de Juillet : de l'enfermement collectif à l'enfermement cellulaire », *Actes du 107^e congrès des Sociétés savantes*, Paris, 1984, t. 1, pp. 359-381.

HUOT (Paul), « Rapport sur le pénitencier de Tours », *Congrès scientifique de France*, 15^e session, Tours, 1847, pp. 146-153. 8° 436

LEMIALE (Julie), *Les femmes dans la prison de Tours entre les deux guerres*, mémoire de master, Histoire, Tours, 2005.

MINISTERE DE L'INTERIEUR, *Plans des établissements pénitentiaires de France*, Melun, 1895. F° D 6

MOREAU (Valérie), *Les détenus à la prison de Tours de 1875 à 1900*, mémoire de maîtrise, Université de Tours, 1992, 2 vol. 3 F 202/1-2

MORLOT (Mgr. François Nicolas), *Allocution de Mgr. l'archevêque de Tours, adressée aux détenus, à l'occasion de l'inauguration du pénitencier départemental le 14 novembre 1843*, Tours, Tours, 7 p.

NORMAND (Alfred), VAUDREMER (Émile), *Projets-spécimens pour servir à la construction des prisons départementales suivant le régime de l'emprisonnement individuel (pour 23, 55 et 186 détenus)*, Paris, 1878.

PAVIOT (Jean-Michel), *Les établissements pénitentiaires en Indre-et-Loire : la prison de Tours au XIX^e siècle*, mémoire de maîtrise, Université de Tours, 1980 4 Mi 14

PAVIOT (Jean-Michel), « Les difficultés des prisons cellulaires modèles : la prison de Tours (1843-1850) », *Cahiers de l'institut d'histoire de la presse et de l'opinion*, 1980-1981, n° 6, p. 71-83.

Revue pénitentiaire et des institutions préventives (1843-1847) sur les célébrations religieuses et discours épiscopaux pour l'inauguration des prisons cellulaires, t. 1, pp. 309-313, t. 2, pp. 49-52, Tours.

⁹⁴ Bibliographie tirée pour l'essentiel du répertoire de la série Y des Archives départementales d'Indre-et-Loire.

4 N — Bibliographie

SADDY (Pierre), *Alfred Normand architecte, 1822-1909*, Editions de la Caisse nationale des monuments historiques et des sites, Paris, 1978.

Chinon

⇒ Voir en particulier le *Bulletin des Amis du Vieux Chinon*, (193 PERU), en ligne sur le site internet Gallica de la Bibliothèque nationale de France.

- BOISNARD (Luc), *Chinon au passé simple*, cartes postales réunies et commentées, Joué-lès-Tours, 1985 4° 680
- BROCOURT (Henry), *Chinon, petite ville de grand renom*, 1973..... 8° 199
- COUGNY (Gustave de), *Chinon et ses monuments, Notice historique et archéologique*, 2^e édition, Chinon, 1874.
- COUGNY (Gustave de), *Chinon et ses environs*, Tours, 1898..... 4° 166
- DUBREUIL (Ferdinand), « Chinon, vision du passé », gravures, 1935..... 4° 633
- GRIMAUD (Henry), *Chinon pendant la Révolution, 1789-1804*, Chinon, 1890 8° Bh 550
- GRIMAUD (Henry), *Chinon à travers les âges*, Tours, 1908 8° Bh 553
- Guide officiel de Chinon et de sa région*, Chinon, 1913 8° Bh 2153
- LA THIBAUDERIE (Ivan de), *Chinon au fil des temps et des images*, 1974..... 8° 1225
- « Claude Bailly, Mémorial d'un habitant de Chinon, 1789-1830 », *BAVC*, t. II et III 193 PERU 2, 3
- PEPIN (Eugène), *Chinon*, Paris, 1936 8° Bh 501
- PEPIN (Eugène), « Tribulations d'un buste de Napoléon et d'une statue de Joséphine à Chinon », *BSAT*, t. XXXV, 1969, pp. 487-498 1159 PERU 33
- RICHAULT (Gabriel), *Histoire de Chinon*, Paris, 1926 8° 878
- SKORKA (Line), « Du district à la sous-préfecture, Chinon pendant la Révolution », *BAVC*, t. IX, n° 3, 1989, pp. 311-321 193 PERU 11
- TOULIER (Christine), « Chinon. Architecture », *Inventaire général*, Orléans, 1983, *MSAT*, t. XI..... 1157 PERU 11
- TOULIER (Christine), *Canton de Chinon, Indre-et-Loire*, Images du patrimoine, *Inventaire général*, Orléans, 1990 4° Bh 975

Château

- GRIMAUD (Henry), « Quels sont les auteurs de la démolition du château de Chinon ? », *BAVC*, t. I, 1905-1906, n° 1, pp. 33-34 193 PERU 1
- GRIMAUD (Henry), « Chinon vers 1805 », *BAVC*, t. I, 1915-1916, n° 9, pp. 418-419..193 PERU 1

4 N — Bibliographie

- GRIMAUD (Henry), « Les jardins du château de Chinon », *BAVC*, t. II, 1923, n° 5, pp. 246-247 193 PERU 2
- GRIMAUD (Henry), « Vue de Chinon en 1859 », *BAVC*, t. II, 1926, n° 8, p. 428 193 PERU 2
- MALLION (Jean), « Prosper Mérimée, la comtesse de la Rochejaquelein et le château de Chinon », *BAVC*, t. VII, 1976, n° 10, p. 1051-1059 193 PERU 8
- MARTIN-CIVAT (Pierre), « Une vue oubliée de Chinon en 1865 », *BAVC*, t. V, 1948 n° 3, pp. 74-75 193 PERU 2
- PEPIN (Eugène), *Le château de Chinon*, Paris, 1924 (réédition, Paris : H. Laurens 1963 et 1974).
- PEPIN (Eugène) « Les avatars des « Logis rouyaux » des châteaux de Chinon », *BSAT*, t. XXXIV, 1964, pp. 93-100 1159 PERU 31
- PIQUET (Paul), « Sur une vue de Chinon en 1847 », *BAVC*, t. VI, 1957-1958, n° 2, pp. 94-96 193 PERU 6
- SAINT-JOUAN (Arnaud de), « Histoire d'une restauration : Les Logis Royaux du château », *BAVC*, t. XI, 2009, n° 3, pp. 275-295 193 PERU
- « Vue du château et de la ville de Chinon en 1819 », *BAVC*, t. I, 1917, n° 10, p. 466 193 PERU 1
- « Vue de Chinon en 1829 », *BAVC*, t. II, 1918, n° 1, p. 18 193 PERU 2
- « Vue intérieure du château de Chinon en 1829 », *BAVC*, t. II, 1921-1922, n° 4, p. 215 193 PERU 2
- « Chinon en 1842 », *BAVC*, t. II, 1925, n° 7, pp. 373-374 193 PERU 2
- « Vue de Chinon en 1846 », *BAVC*, t. II, 1919, n° 2, p. 80 193 PERU 2
- « Vue de Chinon en 1847 », *BAVC*, t. II, 1920, n° 3, pp. 124-125 193 PERU 2

Prisons

- PIQUET (Paul), « Les vieilles prisons », *BAVC*, t. VI, 1958-1959, n° 3, pp. 141-144... 193 PERU 6

Sous-préfecture

- DUFAÏ (Bruno), DEVERS (Jean-Pierre), « Sous-préfecture de Chinon : les arcades du cloître dégagées de leur gangue », *BAVC*, t. X, 2005, n° 9, p. 982-992 193 PERU 17
- GARCIA (MICHEL), « Le couvent des Augustins : histoire mouvementée d'un édifice méconnu », *BAVC*, t. X, 2004, n° 8, pp. 837-852 193 PERU 17

- GRIMAUD (Henry), « L'hôtel de la sous-préfecture à Chinon », *BAVC*, t. I, 1908, n° 2 pp 47-48
.....193 PERU 1
- TOURLET (Ernest-Henry), *Histoire du Collège de Chinon*, Chinon, 1904, pp. 176-179 (en ligne sur le site internet Gallica de la Bibliothèque nationale de France).
- Loches**
- Voir en particulier *Les Amis du pays lochois*, bulletin de la Société des Amis du pays lochois (853 PERU).
- BIENVAULT (Bernard), « Trafics et spéculations sur les biens nationaux du district de Loches. », *BSAT*, t. XLV-2, pp. 215-228, Tours, 2007.....1159 PERU 54
- BOSSEBOEUF (Louis-Auguste) « Une excursion à Loches », *BSAT XII* (1899-1900), 2e partie, pp. 284-3121159 PERU 12
- BOSSEBOEUF (Louis-Auguste), *Loches, monuments et souvenirs*, Tours, 19014° Bh 65
- BRIAIS (Bernard), *Le pays lochois à la Belle Epoque*, Chambray-lès-Tours, 1983 8° 1280
- BRIAIS (Bernard), *Loches et la Touraine du sud*, 1984..... 8° 1347
- DUBREUIL (Ferdinand), *Loches, vieille cité des rois* (gravures)..... 4° 642
- HAT (Amédée), *Histoire de la ville de Loches*, Tours, 1877 8° 675
- JOLLET (Ulysse), *Loches en Touraine, ville de pierre et de cœur*, Saint-Avertin, 2002.
- MONTOUX (André) « La ville de Loches de 1789 à 1815 » en feuilleton dans *La Renaissance lochoise*, janvier-juillet 19892131 PERC 17
- MONTOUX (André), « Loches et Beaulieu au temps de Napoléon ^r », *BSAT*, 1969, t. XXXV, pp. 431-4861159 PERU 33
- MONTOUX (André), *Loches en Touraine, cité d'art et d'histoire*, Tours, 1969.....8° Bh 805
- MONTOUX (André), *Loches et Beaulieu-lès-Loches*, Chambray-lès-Tours, 1985..... 8° 1367
- PICARD (J.), « La ville de Loches de 1789 à 1815 », en feuilleton dans *Le Lochois* septembre 1903-juillet 19042100 PERU 6
- PIERRES (Adolphe de), *Tablettes chronologiques de l'histoire du château et de la ville de Loches*, Paris, 1843 4° 509
- RAUST (Jean), *Loches au cours des siècles*, Chambray-lès-Tours, 1981 8° 725
- ROUGE (Jacques-Marie), *Loches et Beaulieu*, Loches, 1904 8° 2779
- ROUGE (Jacques-Marie), *Loches, le château, la ville les environs*, Loches, 1925.....8° Bh 949

4 N — Bibliographie

Château

- BAILLARGE (Alphonse-Jules), *Notice monographique sur la citadelle du château de Loches, ancienne prison d'Etat*, Tours, [1854]. 8° Bh 33
- BLANCHET (Céline), *La prison de Loches sous le Second Empire*, mémoire de maîtrise, Histoire, Tours, 2002 3 F 380
- BOSSEBOEUF (Louis-Auguste) « Le tombeau d'Agnès Sorel à Loches », *BSAT* XLI, 1900, Tours, p. 113-150, 1159 PERU 38
- BOULAY DE LA MEURTHE, [Le château royal de Loches de 1789 à 1806], *BSAT*, XIX, 1914, pp. 524-525 1159 PERU 20
- BOURRASSE (Jean-Jacques), *Résidences royales et impériales de France, Histoire et monument*, Tours 1864 4° 314
- ERLANDE-BRANDENBOURG (Alain), « Le donjon de Loches », *Bulletin monumental*, 1974-1, pp 41-48 124 PERU 17
- GAUTIER (Edmond), *Histoire du donjon de Loches*, Châteauroux, 1881 8° 668
- GAUTIER (Edmond), *Les monuments de Loches - le château royal*, Loches, 1925 8° Bh 477
- GRANDMAISON (Charles de), *Le tombeau d'Agnès Sorel à Loches*, Tours, 1890 8° Bh 512
- HELIOT (Pierre), Deyres (Marcel), « Le château de Loches », *Bulletin monumental*, 1987, t. 145-I pp 15-85 124 PERU 30
- MONToux (André), « Nouveau transfert du tombeau d'Agnès Sorel », *BSAT*, XXXVI, 1970, pp. 93-98 1159 PERU 33
- MONToux (André), *Le Château de Loches*, [1975] 8° Bh 806
- Notice sur le donjon et les divers monuments historiques de Loches*, Imprimerie Deslis Frères, Tours, 1893 (en ligne sur Gallica, site internet de la Bibliothèque nationale de France) 8° Bh 1153
- SAINT-JOUAN (Arnaud de), « Restauration du donjon de Loches », *Bulletin des Amis du Pays lochois*, n° 12, 1996, pp. 129-136 853 PERU 4
- VALLERY-RADOT (Jean), *Loches*, Petites monographies des grands édifices de la France, Paris, 1926.

Ecole normale d'instituteurs

- BALLON (Ch.), *L'Ecole normale d'instituteurs d'Indre-et-Loire a cent ans. Voici l'histoire de sa création*, texte dactylographié, s.d. 4° Bh 452
- BERNARD (Jean), « Le couvent des Viantaises », *Bulletin des Amis du Pays lochois*, n° 5, 1989, pp. 109-142 853 PERU 2

BERNARD (Jean), « Un monde oublié, le couvent des Viantaises ou : Mademoiselle de Viantais et son couvent », *BSAT*, XLIV, 1995, pp. 467-486. 1159 PERU 45

GAUTIER (EDMOND), « Le couvent des Viantaises à Beaulieu, près Loches », *BSAT*, VII, 1886-1888, pp. 74-82. 1159 PERU 7

GAUTIER (EDMOND), « Le couvent des Viantaises (suite et fin), *BSAT*, VII, 1886-1888, pp. 342-379 1159 PERU 7

Sous-préfecture (hôtel d'Armaillé)

DU BRISAY (Pascal), « Le château d'Armaillé (sous-préfecture de Loches) », *Bulletin des Amis du Pays lochois*, n° 21, 2006. 853 PERU

Autres villes

TOULIER (Christine), *Canton d'Azay-le-Rideau, Indre-et-Loire*, Images du patrimoine, Inventaire général, Orléans, 1994. 4° Bh 1158

ARCHIVES D'ARCHITECTES

COHU (Rosine), GAUBERT (Sonia), PEYCERE (David), RAGOT (Gilles), *Archives d'architectes : état des fonds, XIX^e-XX^e siècles*, Paris, 1996.

CONSEIL INTERNATIONAL DES ARCHIVES, *Manuel de traitement des archives d'architecture XIX^e-XX^e siècles*, Paris, 2000 (en ligne sur le site internet du Conseil international des archives).

SOURCES COMPLEMENTAIRES

I — ARCHIVES DEPARTEMENTALES D'INDRE-ET-LOIRE

Ancien Régime

Pour l'Ancien Régime, notamment les bâtiments religieux devenus bâtiments civils à la Révolution, on peut consulter les séries C, G et H des Archives départementales d'Indre-et-Loire⁹⁵. De même, les châteaux de Chinon et de Loches apparaissent dans plusieurs séries anciennes.

A titre d'exemple, citons :

Série A Actes du pouvoir souverain et domaine royal

A 7 État des fortifications et entretien des couvertures des bâtiments, pont-levis et dormants du château de Loches (vers 1775).

Série C Administrations provinciales

C 281 Lettres à l'intendant de Tours, concernant l'entretien du château de Loches. État et estimation des dégâts causés au château de Loches par la grêle du 17 au 18 juillet 1767.
Écroulement, par suite de l'hiver 1788-1789, d'une tour ronde de l'enceinte du château de Loches écrasant dans sa chute plusieurs maisons : correspondance (1787-1790).
Devis descriptif et estimatif des travaux à faire au logement du commandant du château (1784).

De la Révolution à la Seconde Guerre mondiale

Série E. Minutier des notaires

A titre d'exemple :

3 E 6 Etude de Tours
251 Plan du couvent de l'Union Chrétienne, an XIII.

Série E-dépôt. Archives communales déposées

⁹⁵ Exemples : H 829-830 : Dames de l'Union chrétienne de Tours (1664-1791), H 858-870 : Viantaises de Beaulieu (1641-1786), H 871-872 : Dames de la Visitation de Tours (1634-1790).

4 N — Sources complémentaires

Dans chaque fonds d'archives déposé par les communes, la série M concerne les édifices communaux mais aussi les monuments et établissements publics. On y trouve notamment des documents sur les casernes de gendarmerie. Citons par exemple :

E-dépôt 027, Bléré

1 M 14-18 Gendarmerie : installation provisoire de la gendarmerie dans des locaux loués (an XIV-1819) ; travaux d'aménagement de la maison de Buttement, appartenant au bureau de Bienfaisance, pour en faire une caserne de gendarmerie (1818-1819) ; travaux d'aménagement d'une écurie (1829-1831) ; ferme des jardin et bâtiment dépendant de la maison, renouvellement de bail, vente d'arbres et de barreaux de fer, acquittement de contributions, voirie (1820-1875) ; travaux d'entretien, de réparation et d'amélioration (1857-1920).

E-dépôt 083, Cormery

M 3 Gendarmerie : plan des bâtiments (1864).

E-dépôt 112, Le Grand-Pressigny

1 M 3 Etablissement d'un violon municipal : facture, délibérations du conseil municipal (1892-1894).

1 M 4 Gendarmerie, travaux : devis estimatif, plans, correspondance (1870-1914).

E-dépôt 132, Loches

2R9 Monuments historiques, classement, restauration, fouilles : arrêtés, plans, extraits de délibérations, devis, actes notariés, photographies, correspondance (1892-1979).

E-dépôt 154, Montbazou

M 1 Gendarmerie, construction et location de l'immeuble (1868-1889).

E-dépôt 241, Savigné-sur-Lathan

M 4 Gendarmerie, travaux : devis, mémoires (1935).

E-dépôt 281, Vouvray

M 3 Gendarmerie, installation, locaux : délibérations, correspondance (1926).

Série J. Archives privées entrées par voie extraordinaire

24 J Chefferie du Génie de Tours⁹⁶

31 Direction du Génie de Paris, sous-direction de Bourges : rapports et projets de construction ; mémoires et comptes des travaux aux bâtiments militaires des places de Tours, Chinon, Loches, Amboise (concerne plus spécialement le château de Tours, la caserne des Jacobins à Tours, la caserne des Récollets à Tours et le château d'Amboise) (an IX-1820).

⁹⁶ En l'occurrence il s'agit d'archives publiques.

29 J **Fonds Guérin-Rohard, architectes**

- 1858-1866 Chinon, maison d'arrêt et caserne de gendarmerie : plans (1855).
1867-1871 Loches, maison d'arrêt, reconstruction : plans (1856).
1872-1874 Loches, palais de justice et justice de paix : plans (1860).
1875-1876 Tours, maison d'arrêt, de justice et de correction : plans.
1877-1880 Tours, maison d'arrêt : plans.
1881-1885 Tours, palais de justice : plans.
1886-1890 Tours, palais de justice : plans [1838].

30 J **Fonds Boille, architectes**

- 1-17 Dossiers de Marcel Boille (1881-1918)⁹⁷.
19 et 48 Dossiers de Maurice Boille :
 19 Conseil départemental des bâtiments civils (1936-1947).
 48 Hôtel des postes boulevard Béranger, à Tours (1895-1937)
155-159 Fiches clients de Marcel et Maurice Boille (1898-1950).

82 J **Fonds Albert Bray**, architecte en chef des monuments historiques d'Indre-et-Loire de 1928 à 1942.

Albums rassemblant des cartes postales et des photographies prises avant et après travaux.

Série K. Lois, ordonnances, arrêtés

Sous série 3 K. Recueil des actes administratifs

Sous-série 4 K. Actes et arrêtés du préfet

Sous-série 5 K. Conseil de préfecture (cotation provisoire)

- 5 K 56-57 Bâtiments départementaux (1883-1924).

⁹⁷ Il n'y figure apparemment rien sur les fonctions d'architecte départemental occupées par Marcel Boille, uniquement des dossiers de clients, dont Duthoo (30 J 9).

Série L. Administration et tribunaux de la période révolutionnaire

Fonds du Département

- L 74 Projet d'installation du Département à l'Hôtel de l'Intendance (1790).
- L 79 Projet d'établir l'école de chirurgie et l'Hôtel-Dieu dans les bâtiments de la Visitation (1792).
- L 80 Conservation des tours de la forteresse de Loches pour servir de prison (24 août 1793).
- L 82 Aménagement des archives dans les offices de l'ancienne Intendance. Deschamps, notaire à Fondettes, est nommé expert des bâtiments de l'Intendance (1791). Projet d'établir l'administration du Département dans les bâtiments de l'ancienne Intendance (1791).
- L 88 Expertise des souterrains du château de Loches. (2 vendémiaire an VIII)
- L 90 Paiement au receveur du District de Tours des annuités et intérêts de l'Hôtel de l'Intendance, domaine national, servant de lieu de séance au Département (1793).
- L 107 Réparations aux prisons de Loches (26 nivôse- 1er prairial an IV). La tour du donjon de Loches servira uniquement de maison d'arrêt pour l'arrondissement.
- L 109 Logement du tribunal criminel du département au Palais de Justice (an V). Transfert du tribunal de police correctionnel au Palais de Justice, rue Neuve (an VI). Dépenses de la maison d'arrêt de Tours.
- L 113 Réparations au Palais de Justice de Tours (an II).
- L 120 Autorisation (sans suite) au District de Chinon d'acquérir la maison conventuelle, le jardin des Augustins et l'ancien Palais de Justice pour le logement des corps administratifs et le tribunal (1791).
- L 121 Réparations aux bâtiments de l'ancienne Intendance occupés par le District de Tours (1791).
- L 123 Casernement de la gendarmerie de Bourgueil (1792).
- L 127 Logement des brigades de gendarmerie de Sainte-Maure, Cormery, Tours, Langeais, Château-Renault, Loches, Ligueil, Ecueillé. Le président de l'administration municipale de Bléré se plaint que le local servant d'hospice est désigné pour y loger la brigade de gendarmerie. Logement des brigades de gendarmerie de Sainte-Maure dans la maison de l'émigré Rohan Guémené, et de Chinon dans le ci-devant collège.
- L 131 Le Département sollicite de l'Assemblée nationale l'autorisation d'acquérir la ci-devant Intendance (1791).
- L 146 Réclamation de l'aubergiste Boissé, acquéreur d'une maison occupée par la gendarmerie de Bourgueil.
- L 185 Pétition du district de Loches pour la conservation des tours du château et leur utilisation comme maison d'arrêt (1793).
- L 268 Travaux d'installation de l'hôtel du département dans la ci-devant Intendance : mémoires des entrepreneurs et réception des travaux (novembre 1790-novembre 1791), 14 pièces

- L 270-272 Dépenses du Département, dont location et réparation des casernes de gendarmerie (1792-1794).
- L 286 Installation des directoires du département et du district de Tours dans le Palais de l'Intendance de Tours : autorisation d'achat « d'une portion » donnée par l'Assemblée nationale (1er juin 1791). Minute d'un acte de revente d'un bâtiment par Nadaud, inspecteur général des rôles du département à M. Robin (7 septembre 1792) ;
Palais de Justice de Tours : travaux de consolidation (an VI) ;
Maison d'arrêt de Loches : devis estimatif de réparations suite à des dégradations commises par les détenus (an VII).
- L 678 Devis de réparations des latrines, du carrelage, des portes et escalier de la prison (an V). Devis estimatif pour réparations et aménagements du corps de garde de la prison (an VI). Pose et réparation de vitrages à la prison (an VI). Réparations à la prison (an VI). Projet d'aménagement d'un lieu de promenade des prisonniers dans le donjon (an VII).

Fonds du District de Loches

- 2L 489 Bâtiments et édifices publics extraits de délibérations, procès-verbaux de visite et d'expertise, lettre, plans (extrait) : château et église Saint-Ours de Loches. Acquisition par la municipalité de Loches d'une partie du château pour la tenue de ses réunions et de son église pour remplacer l'ancienne église paroissiale (1788-1791).

Série M. Administration générale et économie

Sous-série 1 M. Administration générale du département

- 1 M 1 Création et suppression des sous-préfectures (1806-1931).
- 1 M 7 Locaux administratifs et monuments historiques, mise à disposition (1908-1933).
- 1 M 80*-81* Bureau des domaines : arrêtés préfectoraux (an VIII), correspondance (1806-1811).
- 1 M 82*-83* Bureau de l'administration des communes et des domaines : correspondance (1814-1816).
- 1 M 127 Personnel des Beaux-arts (1913-1939).
- 1 M 140 Personnel du service vicinal (1879-1939).
- 1 M 246 Police des prisons. — Emprisonnement, évasions et mise en liberté (1811). Personnel des prisons (an X-1814).
- 1 M 365-371 Défense passive (1939-1940), dont 1 M 370 : construction puis extension d'un abri de défense dans le parc de la préfecture : plan, correspondance, marché de construction (1939-1940).
- 1 M 383-389 Voyages et passages de personnalités dans le département (an IX-1930).

4 N — Sources complémentaires

1 M 400 Fêtes nationales du 14 juillet (1881-1932).

Sous-série 5 M. Santé publique et hygiène

5 M 135 Epidémie de choléra : cas déclarés au pénitencier de Tours (1854).

Série N. Administration et comptabilité départementale

Sous-série 1N. Conseil général du département et commission départementale

Notons que les rapports et délibérations imprimés du Conseil général d'Indre-et-Loire de 1846 à 1940 sont en ligne sur Gallica, bibliothèque numérique de la Bibliothèque nationale de France.

Sous-série 2 N. Conseils d'arrondissement

2 N 7-11 Chinon (an VIII-1939)
2 N 12-15 Loches (an VIII-1926)
2 N 16-25 Tours (an VIII-1939)

Série Ø. Administration et comptabilité communales

Sous-série 2 Ø. Dossiers d'administration communale

Tours

2 Ø 261 /8-9 Fêtes : programmes, mémoires relatifs aux illuminations (an XI-1939).
2 Ø 261 /110 Ecole primaire supérieure de filles : acquisition du local de l'école normale d'institutrices rue de La Riche (1886-1888) ; acquisition de l'immeuble Gripouilleau, impasse Voltaire, joignant l'école primaire supérieure et l'école élémentaire de filles, pour améliorer l'installation de l'école primaire supérieure (1887). Plans de l'immeuble rue de la Riche : coupe de l'estrade (1896), plan du local, plans du rez-de-chaussée, des 1^{er} et 2^{ème} étages (1909-1910).
2 Ø 261 /117 Ecoles du quartier de La Riche : création d'une école laïque de garçons suite à l'acquisition de l'immeuble Pillet en 1879 (1880)⁹⁸.
2 Ø 261 /123 Travaux dans les écoles : aménagement des écoles supérieure et élémentaire de filles rue de La Riche et rue Saint-Claude (1890-1891), y compris plan d'ensemble, façade, coupe, plans du rez-de-chaussée et du 1^{er} étage de l'école supérieure de filles rue de La Riche (1890), façades, plans et coupes de la loge du concierge et du préau de l'école élémentaire de filles rue Saint-Claude (1890) et 2 plans d'ensemble de ces deux écoles (1890 et 1891).
2 Ø 261 /136 Projet de grille et de pavillon d'octroi à établir sur la nouvelle place du Palais de justice (1840)

⁹⁸ Une partie de l'immeuble est vendue par Pillet au Département pour y installer l'école normale de filles (cf. 4 N 137).

- 2 Ø 261 /140 Dépôts de mendicité (1815).
- 2 Ø 261 /142 Bâtiments militaires : caserne de passage établie dans les anciens bâtiments de Saint-Julien (1836-1882) ; écuries de Saint-Julien (1807-1839).
- 2 Ø 261 /143 Palais de justice (an XI-1846), prisons (1806-1835), justice de paix (1808-1828)
- 2 Ø 261 /146 Utilisation des anciens bâtiments du couvent de Saint-Julien (1807-1829).

Chinon

- 2 Ø 072 /4 Fêtes (1811-1938).
- 2 Ø 072 /5 Sinistres (an XIII-1886), dont l'éboulement de caves et maisons le 9 pluviôse an XIII, avec plan visuel et profil du môle à l'est du château et projet d'un mur d'épaulement pour garantir des suites de l'éboulement (an XIII).
- 2 Ø 072 /22 Nouvelle gendarmerie et maison d'arrêt (an XI-1935).
- 2 Ø 072 /24 Acquisition de l'immeuble servant autrefois de prison (1937).
- 2 Ø 072 /27 Projet d'aliénation de l'ancien hôtel de ville et de la caserne de gendarmerie pour rembourser un emprunt (1856).
- 2 Ø 072 /60-63 Ancien hôpital ou hôtel-Dieu, locations et réparations des portions non utilisées par la gendarmerie (an XII-1826). Gendarmerie installée dans l'ancien hôpital (an XI-1863). Plan de l'ancienne gendarmerie (1863), quatre plans d'aménagement de la salle de spectacle (1863). Nouvelle gendarmerie et maison d'arrêt installées à l'emplacement d'une partie du jardin anglais : plans d'ensemble de la ville avec l'emplacement du jardin anglais et du marché aux bestiaux (1855), plans du terrain et de ses abords avec nivellement de l'emplacement des constructions projetées (1857)⁹⁹.
- 2 Ø 072 /71 Château (1814-1926).
- 2 Ø 072 /78 Travaux à la mairie, au collège et à la gendarmerie (1827).
- 2 Ø 072 /79 Acquisition de l'immeuble servant autrefois de prison et appartenant au département d'Indre-et-Loire (1937).

Loches

- 2 Ø 132 /1 Fêtes (1821-1937).
- 2 Ø 132/13 Assainissement (1809-1938) comblement des fossés du château (1825-1929) ; curage des fossés et enlèvement des boues et immondices (1818-1938) ; égouts (1809-1925).
- 2 Ø 132/21 Maison d'arrêt (1806). Gendarmerie (1817-1827).

Autres communes

⁹⁹ De l'an XI à 1862 le bâtiment de l'ancien hôpital de Chinon abrita la caserne de gendarmerie. Une partie fut détruite en 1835 pour permettre la construction d'une école. En 1863 le reste du bâtiment fut transformé en théâtre.

4 N — Sources complémentaires

- 2 Ø 003 /15 Amboise : dépenses relatives à la prison (1807-1844).
2 Ø 003 /33 Amboise : prison (1808).
2 Ø 014 /12 Azay-le-Rideau : caserne de gendarmerie (1828-1940), dont un plan intérieur (1870).
2 Ø 031 /14 Bourgueil : chambre de sûreté (1820-1891).
2 Ø 038 /7 Bréhémont : chambre de sûreté (1874-1876).
2 Ø 058 /24 La Chapelle-sur-Loire : chambre de sûreté (1892).
2 Ø 081 /30 Cléré-les-Pins : caserne de gendarmerie (1889-1936), dont un plan (1889).
2 Ø 113 /48 Le Grand-Pressigny : château (1847-1865).
2 Ø 113 /50 Le Grand-Pressigny : caserne de gendarmerie (1862-1914).
2 Ø 113 /55 Le Grand-Pressigny : halle (1817-1840), dont deux plans de la halle, du tribunal et de la chambre de sûreté (1817).
2 Ø 115 /9 La Haye-Descartes : caserne de gendarmerie (1924-1933), dont 2 plans d'arpentage (1924) et 1 plan (1925).
2 Ø 119 /10 L'Ile-Bouchard : gendarmerie (1818-1934)
2 Ø 132 /21 Loches : maison d'arrêt (1806) ; gendarmerie (1817-1827).
2 Ø 154 /55 Montbazou : Caserne de gendarmerie (1868-1913), dont plan d'élévation, plan de coupe, plan du premier étage, du rez-de-chaussée, des mansardes et du soubassement (1868).
2 Ø 157 /9 Montrésor : chambre de sûreté (an XIII-1879).
2 Ø 167 /47 Neuillé-Pont-Pierre : brigade de gendarmerie (1815).
2 Ø 170 /8-10 Neuvy-le-Roi : prison (1816) ; caserne de gendarmerie (1847).
2 Ø 196 /62 Richelieu : caserne de gendarmerie (1806-1910), dont le plan d'une maison acquise pour l'établissement d'une caserne de gendarmerie (1845).
2 Ø 218 /50-51 Saint-Flovier : caserne de gendarmerie (1912-1935) ; château du Roulet : carte postale (1927).
2 Ø 226 /67 Sainte-Maure-de-Touraine : château (1824-1848), dont plan du petit corps de bâtiment (1824), plan du premier étage du principal corps de bâtiment de la gendarmerie (1825), plan général du château (1842).

Série P. Finances, cadastre, postes

Sous-série 1 P. Trésor public et comptabilité générale

- 1 P 34 Travaux à la prison de Tours (1874-1878), comptabilité et personnel (1877-1887).

Sous-série 3 P. Cadastre et remembrement

- 3P2/48-325 Plans parcellaires communaux.
3P3/1-3079 Matrices cadastrales.

Série Q. Domaines, enregistrement, hypothèques

Sous-séries 1 Q et 2 Q. Domaines nationaux**Fonds des districts**

- 1 Q 64 District de Chinon, état des titres de créances de la Nation sur les communautés religieuses : Augustins de Chinon (1792).
- 1 Q 172 District de Loches, comptes de recettes et dépenses des communautés religieuses : Viantaises de Beaulieu (1790-1791).
- 1 Q 215 District de Loches, inventaire et vente des meubles et effets des communautés religieuses : Viantaises de Beaulieu (1790-1793).
- 1 Q 351-352 District de Tours, inventaire et vente des meubles et effets des couvents de femmes, dont l'Union chrétienne et la Visitation (1792).

Fonds du département

- 1 Q 480 Echange du séminaire de Tours appartenant à un particulier contre le couvent de l'Union chrétienne de Tours appartenant au Département (an VII-an XIII).

Fonds de l'enregistrement et des domaines

- 1 Q 794 Correspondance relative à un projet de mise en vente du château de Chinon (an IX).
- 1 Q 922 Etat des rentes et créances dues à la ci-devant communauté des Viantaises de Beaulieu (1792). Bail à ferme des maisons, bâtiments, jardins et enclos de la ci-devant communauté des Viantaises (1792, an IV).
- 1 Q 1106 Sommier des rentes nationales de 1^{ère} origine, dont couvents de la Visitation et de l'Union chrétienne à Tours [an VII-1807].

Fonds du département

- 2 Q 59 Echange d'une partie de l'enclos des Viantaises, à Beaulieu, avec les époux Louet-Turault : plans (1861-1865).
- 2 Q 82 Biens de l'Etat affectés ou non à un service public : instructions, correspondance, tableaux récapitulatifs (1808-1853).
Biens concédés aux département et arrondissements d'Indre-et-Loire, aux communes et aux collèges (exécution du décret du 9 avril 1811) : état des bâtiments dont la remise a été faite, correspondance (1811-1841).
- 2 Q 83 Dossiers de contentieux relatif à la vente des biens nationaux et à la délimitation et l'administration du domaine public (1807-1811)

Série T. Enseignement et Affaires culturelles (cotation provisoire)**Sous-série 1 T. Enseignement**

- T 150, 160, 170, 363-407, 685-690, 947, 1592, 1607 Ecoles normales primaires (1831-1947).
- T 376-377, 384, 386-391, 399 Ecoles normales de Loches et de Tours (1863-1914).

4 N — Sources complémentaires

T 366, 368, 378, 382-383, 385, 967-968, 1118, 1607	Ecole normale d'institutrices de Tours (1843-1950).
T 410-430, 1087-1088, 1109-1132, 1706-1719	Ecole normale d'instituteurs de Loches (1863-1963).

Sous-série 3 T. Archives

T 1393-1396, 1620, 1624, 1627 et 1628	Comptes rendus et correspondance avec la direction des archives de France (1819-1952). Rapports annuels de l'archiviste au préfet (1816-1888). Inspections (1854-1923).
---------------------------------------------	-------------------------------------------------------------------------------------------------------------------------------------------------------------------------

Sous-série 4 T. Affaires culturelles **ajouter nouvelles cotes et dossier de nomination des architectes diocésains**

Restitution de l'archevêché à l'archevêque, aménagement des couvents de l'Union chrétienne et de la Visitation : rapport du préfet Pommereul, projet d'arrêté, correspondance avec les ministères, l'archevêque et le maire (an XI-1806) ; correspondance relative à des peintures provenant du couvent de la Visitation (an X).

Ecole de dessin de Tours (an VIII-1817).

Château de Loches, appropriation au service de la sous-préfecture : rapport et devis de l'architecte, correspondance, 2 plans sur papier huilé (1865-1868)¹⁰⁰.

Château de Loches, travaux de restauration : correspondance, devis, soumissions, certificat pour paiement (1875-1881).

Souscription pour l'acquisition d'une sculpture en bronze par l'artiste tourangeau Gaumont, « l'hiver de la vie » destinée à la décoration du parc de la préfecture, à Tours (1906-1914)¹⁰¹.

Tombeau d'Agnès Sorel, à Loches, restauration et installation du tombeau dans la tour Agnès Sorel, au Logis royal (an V-1808). Moulage de la statue d'Agnès Sorel (1846).

Château de Chinon, travaux de restauration (1902-1939)¹⁰².

Château de Loches, restauration de la tour Saint-Antoine : devis, soumissions, correspondance (1911-1913).

Donjon de Loches, travaux de restauration et d'aménagement (1894-1910)¹⁰³.

¹⁰⁰ Cf. 4 N 165.

¹⁰¹ Cf. 4 N 55.

¹⁰² Dossiers présentés à la Troisième commission - Instruction publique, assistance et hygiène publiques, agriculture, commerce, industrie, objets divers analogues à ceux de la sous-série 4 N.

¹⁰³ Idem.

Travaux de restauration et d'entretien sur des monuments historiques :

- bâtiments civils de l'arrondissement de Chinon, dont chapelle de la prison proposée pour les séances de la justice de paix (an XIII), sous-préfecture (an XIII), projet d'achat de la maison Mollandin pour l'établissement de la sous-préfecture et correspondance sur le couvent des Augustins (an XII), caserne de gendarmerie (an XII), tribunal (an XI-an XII), prison (an X-an XI) ;

- restauration du palais archiépiscopal de Tours (an XI-1806) et plan d'installation du musée (s.d.) ; projet d'un bâtiment économique présenté au préfet Pommereul, avec coupes (s.d.) ; arrêté relatif aux travaux effectués sur les bâtiments civils (an IX) ; transfert du musée et de la bibliothèque dans l'ancienne Intendance (1806)¹⁰⁴.

Listes d'édifices protégés au titre des monuments historiques (1907-1939).

Château de Loches, travaux de restauration : correspondance, extraits de délibération, devis, approbation de travaux, bordereau de liquidation de dépense, règlement de compte (1902-1926)¹⁰⁵.

Château de Chinon, restauration des tours d'Argenton et du Drapeau : correspondance, devis, extraits de délibérations (1896-1926)¹⁰⁶.

Nomination d'inspecteurs correspondants pour les monuments historiques par le ministre de l'Intérieur (1839-1845) ; gestion des crédits destinés à la restauration des monuments historiques (1837-1841), dont le château de Loches (1839-1840).

Château de Loches (dont porte d'entrée fortifiée, maison du Fou du Roi, murs d'enceinte, salle du tombeau d'Agnès Sorel, tour Louis XI), travaux de restauration et d'entretien (1927-1932)¹⁰⁷.

Série U : Justice

Sous-série 3 U. Tribunaux de première instance

- 3 U 2/ 3 Tribunal de première instance de Loches : procès-verbaux, extraits de délibération de la Cour impériale d'Orléans (an VIII-1819).
- 3 U 3/ 2 Tribunal civil de Tours, travaux de serrurerie (an IX) ; mobilier du tribunal civil et du tribunal de commerce : inventaire (1810).

Série Y. Etablissements pénitentiaires

Sur l'histoire des bâtiments des prisons départementales, consulter l'introduction du répertoire de la série Y sur le site internet des Archives départementales.

¹⁰⁴ Dossier faisant référence à des plans, cf. 4 N 35.

¹⁰⁵ Dossiers présentés à la Troisième commission - Instruction publique, assistance et hygiène publiques, agriculture, commerce, industrie, objets divers analogues à ceux de la sous-série 4 N.

¹⁰⁶ Idem.

¹⁰⁷ Idem.

¹⁰⁷ Idem, plus un dossier de la première commission - Finances.

4 N — Sources complémentaires

Sous-série 1 Y. Fonds de la préfecture

- 1 Y 5-13 Conditions d'emprisonnement : rapports, enquêtes, inspections, commissions de surveillance (an VIII-1938).
- 1 Y 14 Prison de Tours, classement comme établissement affecté à l'emprisonnement individuel : rapports, correspondance, plans, instructions, dossiers de construction d'une école cellulaire (1875-1881)¹⁰⁸.
- 1 Y 15 Prison de Tours, travaux d'aménagement¹⁰⁹ : correspondance, croquis général de la prison située boulevard Béranger (s.d.), plan du 2e étage suivi d'une liste nominative de prévenus correctionnels affectés à cet étage (s.d.) (1845-1922). Prison de Chinon, construction d'un nouveau bâtiment : correspondance (1856).
- 1 Y 16-27 Comptabilité des prisons (1821-1935).
- 1 Y 89 Chambres et dépôts de sûreté (1833-1921).
- 1 Y 90-91 Dépôt de mendicité (1811-1817).

Sous-série 2 Y. Etablissements pénitentiaires

- 2 Y 1-6 Maison d'arrêt d'Amboise (an X-1840).
- 2 Y 7-100 Maison d'arrêt et de correction de Chinon (1831-1934)
- 2 Y 101 Maison d'arrêt de Langeais (1824-1833).
- 2 Y 102-141 Maison d'arrêt et de correction de Loches (1808-1926).
- 2 Y 142-446 Maison d'arrêt, de justice et de correction de Tours (an IX-1941).

Série Z. Sous-préfectures

Arrondissement de Chinon

- 1 Z 1-6 Conseil d'arrondissement (1876-1928)
- 1 Z 7-14 Arrêtés du sous-préfet (classement chronologique). an VIII - 1937
- 1 Z 17-28 Correspondance générale (an VIII-1896)
- 1 Z 29 Personnel de l'Etat, dont personnel pénitentiaire (1879-1886)
- 1 Z 31 Bâtiments départementaux (sous-préfecture, casernes de gendarmerie, tribunal), travaux et entretien : devis, procès-verbaux d'adjudication, baux, correspondance. 1879-1938
- 1 Z 176 Cérémonies publiques, organisation : instructions, extraits de journaux, états des participants, correspondance. 1862-1939

¹⁰⁸ Contient *Projet de prison cellulaire pour 585 condamnés, précédé d'observations sur le système pénitentiaire* par G. Abel Blouet, Paris, 1843, et *Rapports sur les prisons de la Prusse, sur le régime de quelques prisons de l'Espagne, de l'Angleterre et de l'Allemagne, et sur le régime des prisons de la Turquie*, Ministère de l'Intérieur, Paris, 1843.

¹⁰⁹ Contient le plan du projet de l'infirmerie-quartier des femmes (1900), l'autorisation d'accès au lavoir de la prison de Tours par les hommes du poste militaire (1918), l'affectation de cellules aux détenus militaires (1919-1920) et une Notice sur le pénitencier de Tours, Tours, 1845, 16 p.

- 1 Z 222 Travaux, enregistrement des procès-verbaux d'adjudication et des actes administratifs sujets à l'enregistrement faits par le sous-préfet [loi du 22 frimaire en VII] : répertoires. An VIII-1846
- 1 Z 224-225 Travaux, contrôle et enregistrement : registre d'ordre de l'agent-voyer d'arrondissement. 1855-1891
- 1 Z 232-233 Monuments historiques, classement et travaux : avis de classement, avis de restauration, rapports, plans, correspondance (classement par commune). 1890-1937
- 1 Z 257-258 Prison de Chinon, organisation et fonctionnement : instructions, rapports, demandes de renseignements, avis de placement de jeunes détenus, demandes et avis d'incarcération, de visite, de transfèrement, de libération conditionnelle et définitive, avis d'évasion, notification d'interdiction de séjour, de surveillance légale de détenus libérés, avis de la commission de surveillance de la prison et de la société de patronage des prisonniers libérés, pièces comptables, correspondance, règlement de la Société des prisonniers libérés de l'arrondissement de Chinon. 1867-1908

Arrondissement de Loches

- 2 Z 1-8 Conseil d'arrondissement (1827-1926)
- 2 Z 10-17 Arrêtés du préfet concernant l'arrondissement (1833-1926)
- 2 Z 18-27 Arrêtés du sous-préfet (an VIII-1926)
- 2 Z 30-45 Correspondance du préfet au sous-préfet (an VIII-1879)
- 2 Z 46-68 Correspondance générale (an XI-1926)
- 2 Z 70-73 Personnel de l'Etat, en particulier :
- 70 Personnel de justice (1899-1926)
- 71 Personnel pénitentiaire (1830-1926)
- 73 Personnel des Ponts et Chaussées et commissaires-voyers (1823-1926)
- 2 Z 74-78 Mobilier et bâtiments départementaux, travaux et entretien : devis, baux, procès-verbaux d'adjudications, cahiers des charges, correspondance (an IX - 1926)
- 75 Château de Loches [en particulier la Tour-Saint-Antoine, le château, le donjon, la porte des Cordeliers, la porte Picois (an XII-an XIII, 1878-1926), palais de Justice (an XIV-1806, 1882-1926), sous-préfecture (1879-1926), ancien couvent des Ursulines de Loches (dévolu à la commune) (1808-1834), maison d'arrêt (1883-1920)
- En particulier :
- Travaux sur la tour Saint-Antoine : délibération municipale 1892
 - Travaux sur la porte des Cordeliers. L'Etat subventionne, la Ville fait les travaux (délibération 11 octobre 1908). *Ne concerne pas la citadelle mais la 3e ceinture de remparts.* 1900-1910
 - Travaux sur le donjon et la tour Louis XI : PV d'adjudication des travaux (*l'Etat supervise les travaux*). 1905
 - Crédit pour l'installation électrique : délibération du Conseil général, avril 1911. 1911
 - Cession à la commune d'un immeuble obstruant la porte Picois, 13 janvier 1913. *Ne concerne pas la citadelle mais la 3e ceinture de remparts* 1913

4 N — Sources complémentaires

- Démolition des contreforts, 6 mars 1913 ; travaux sur la caponnière dans les fossés du donjon, 6 mai 1913. *Lié à l'aménagement du boulevard Philippe-Auguste ?* 1913
 - Lettre du sous-préfet au préfet, 15 mai 1913 : « il n'a jamais été question de couper le rocher qui sert de base à l'angle du rempart de la maison d'arrêt de Loches dans les fossés de César ». 1913
 - Travaux sur les murs de soutènement du château, 20 octobre 1915. 1915
 - Rapport du sous-préfet sur les propriétés départementales dans la ville de Loches (extrait), 14 octobre 1878. 1878
 - Document de 1881 : **M. Collet a été nommé au poste d'architecte de l'arrondissement de Loches par le ministre des Beaux-Arts le 30 août 1851**. M. Leroux lui succède vers 1887. 1881
 - Pétition **au sujet des éboulements du rempart**, 28 juin 1884. 1884
 - Dossier sur la dégradation du mur des dames de Lignac. Date ?
- 2 Z 264 Travaux, enregistrement des procès-verbaux d'adjudication et des actes administratifs sujets à l'enregistrement faits par le sous-préfet [loi du 22 frimaire an VII] : répertoires. 1807-1862
- 2 Z 299 Monuments historiques, églises et chapelles, travaux de restauration : cahiers des charges, avis d'adjudication, affiches, correspondance (an XI-1926).**
- 2 Z 301 Château et donjon de Loches, gestion financière des visites : livret d'enregistrement de délivrance des tickets d'entrée, bordereaux des versements des droits de visite (1908-1926)
- 2 Z 319 Prison de Loches, organisation et fonctionnement : instructions, inventaires des mobiliers et effets, avis de nomination du personnel, états des fournitures, cahiers des charges pour l'entreprise générale, règlements, procès-verbaux d'adjudication de marchés de vivres et de mobilier, tarifs de pistole, procès-verbaux de la commission de surveillance correspondance. 1816-1908

Série Fi : Documents figurés entrés par voie extraordinaire

En particulier :

- 39 Fi 004 « Le château et la forteresse de Loches en 1855 » par Ferdinand Collet, architecte, album grand format de 12 plans aquarellés comportant une notice historique et une légende explicative. 1855.
- 39 Fi 038 Plans et détails de construction de la caserne de gendarmerie de la ville de Loches par Ferdinand Collet, architecte. 1853.

Plusieurs centaines de documents figurés conservés aux Archives départementales d'Indre-et-Loire représentent des bâtiments départementaux. On peut accéder aux copies numériques d'une partie d'entre eux sur le site internet des Archives départementales d'Indre-et-Loire.

Exemples :

- 10 Fi 20/4 Ecole normale d'instituteurs de Loches.
 39 Fi 3 Photographies de la citadelle de Loches
 39 Fi 45 Photographies de la citadelle de Loches

Période postérieure à 1940

C'est dans la série W qu'on trouve les archives des services du Conseil général chargés de la gestion du patrimoine immobilier départemental et les archives des sous-préfectures de Chinon et Loches postérieures à 1940. On en trouvera une présentation en ligne sur le site internet des Archives départementales d'Indre-et-Loire. Voici quelques-uns des dossiers concernant les bâtiments départementaux :

251 W, Sous-préfecture de Loches

- 251 W 15 Bâtiments de la sous-préfecture de Loches (1955-1964).
 251 W 178 Acquisition par le département de la propriété Baschet, à Loches (1956-1961), projet d'installation d'un musée dans le château de Loches (1949-1962).

252 W, Sous-préfecture de Chinon

- 252 W 12 Sous-préfecture et tribunal d'instance de Chinon (1945-1970).

1275 W, Service des bâtiments départementaux

A - dossiers et plans

1-3 Préfecture et sous-préfectures

- | | | |
|---|--------------------------------------------------------------------------------------------------------------|-----------|
| 1 | Préfecture, construction d'un abri de défense passive, extension et réfection des bâtiments : marchés, plans | 1939-1983 |
| 2 | Sous-préfecture de Loches : plans. | 1948-1949 |
| 3 | Sous-préfecture de Chinon : plans. | s.d. |

4-6 Palais de justice

- | | | |
|---|-------------------------------------------------------------------------------------------------------------------------------------------------------------------------------------|-----------|
| 4 | Palais de Justice de Tours, réfection de la toiture, du dallage, de la salle des pas-perdus, du péristyle, remise en état de la salle des assises : marchés, bilan financier, plans | 1952-1973 |
| 5 | Palais de justice de Chinon : plan. | s.d. |
| 6 | Prison de Tours : plans. | 1944 |

7-19 Gendarmeries

- | | | |
|-------|-------------------------------------------------------------------------------------------------------------------------------------------------------------------|-----------|
| 7 | Gendarmerie de Tours, transformation et rénovation des bâtiments : marchés, correspondance. | 1970-1973 |
| 8-10 | Gendarmerie de Chinon, restructuration des bâtiments, extension, construction de logements : plans, permis de construire, marchés, p.v. de réception des travaux. | 1942-1977 |
| 11-12 | Gendarmerie de Loches, restructuration des bâtiments : marchés, PV de réception des travaux, plans. | 1974-1977 |

4 N — Sources complémentaires

13	Gendarmerie de Bléré, aménagement des bâtiments : marchés, correspondance.	1963-1970
14	Gendarmerie de Saint-Symphorien : plan.	1942
15	Gendarmerie d'Amboise : plans.	1948
16	Gendarmerie de Cormery : plan.	s.d.
17	Gendarmerie de Manthelan : plan.	s.d.
18	Gendarmerie de Montlouis : plans.	1942
19	Gendarmerie de Sainte-Maure : plans.	1952-1954
19-20	Commissariat, caserne de sapeurs-pompiers	
20	Commissariat de Tours : plan.	s.d.
21	Caserne des sapeurs-pompiers d'Amboise : plans.	1947
22-35	Châteaux et musées	
22	Château de Chinon, réparation du mur de soutènement de la tour du Moulin, des caves de l'ancien marché, travaux de sécurité, restauration du rempart nord et de la tour des Chiens : marchés, correspondance, plans.	1964-1990
23	Forêt de Chinon, aménagement d'un parc de loisirs : correspondance, plans.	1968-1970
24	Donjon de Loches, réfection de la toiture du logement du gardien et du donjon : marchés, correspondance.	1958-1967
25	Château du Grand-Pressigny, installation de vitrines : marchés, correspondance.	1957-1968
26	La Devinière à Seuilly, travaux d'aménagement dans le logement du gardien : marchés.	1979
27	Domaine de Candé, aménagement d'une conciergerie dans le pavillon de la Maugerie, aménagement des étangs : état du domaine établi après le legs de Mme Bedaux en 1973, autorisation de tourner un film, correspondance (voir aussi art. 361).	1974-1983
28	Prieuré de Saint-Cosme, travaux d'aménagement, fouilles archéologiques, aménagement d'un parking : marchés, correspondance, plans.	1965-1973
29	Hôtel "Joyeuse" à Amboise, aménagement d'un musée de la vieille poste, restauration des lucarnes : marchés, correspondance, photos.	1966-1971
30	Château de Saché, réfection intérieure et extérieure des bâtiments : marchés, correspondance, plans.	1962-1970
31	Château du Boulay : plans.	s.d.
32	Cloître de la Psalette : plans.	1953
33	La Bechellerie à Saint-Cyr : plans.	s.d.
34	Propriété de la Plaine (près de Fondettes) : plan.	s.d.
35	Villa Mireille : plan.	1946
36-42	Enseignement	
36	Ecole normale d'institutrices de Tours, remise en état du mur de soutènement, réfection des locaux : marchés, correspondance, plans	1944-1968
37	Ecole normale d'instituteurs "Bel Air" à Fondettes, réfection des cheminées et des canalisations, des murs de soutènement à l'entrée de souterrains : marchés, correspondance, plan.	1947-1967
38	Classes mobiles, implantation des bâtiments : marchés, plans.	1970-1973

39	Ecoles d'Amboise : plans.	1941-1953
40	Ecole des filles de Neuillé-Pont-Pierre : plan.	1951
41	Ecole de perfectionnement du Coudray-Montpensier : plans.	s.d.
42	Projet d'écoles à 1 ou 2 classes : plans.	1953
43-51	Action sociale, sports et loisirs	
43	Dispensaire de Descartes, aménagement : marchés, plans.	1959
44	Dispensaire de Loches, agrandissement des locaux : marchés, correspondance.	1971-1972
45	Institut médico-pédagogique de la Boisnière à Villedomer - Châteaurenault, construction et aménagement : fiches descriptives des plans, travaux.	1964
46	Foyer des pupilles de La Membrolle, construction de la maison du directeur et d'un garage : permis de construire, marchés, plans, procès-verbal de réception des travaux	1954-1968
47	Sanatorium du Timbre : plans.	1951
48	Hôpital de Loches : plan.	s.d.
49	Colonie de vacances de Longeville : plans	1947-1948
50	Piscine de Tours : plan.	1941
51	Ile d'Or à Amboise, aménagement sportif : plan.	1946
52-54	Bâtiments administratifs divers	
52	Laboratoire départemental d'analyses, aménagement : marchés, plans, bilan financier.	1976-1979
53	Perceptions : plans.	1951
54	Centre administratif de la caserne Lasalle : plans .	1949
55-57	Logements	
55	Construction "Les Mistrais" à Langeais : plans .	s.d.
56	Groupe "Pichon" à Château-Renault :	1951-1952
57	Immeuble collectif de Sainte-Radegonde : plans .	s.d.
58-60	Collectivités locales	
58	Tours : plans de la ville et de ses environs	1943-1954
59	Sainte-Maure : plan du projet d'adduction d'eau.	s.d.
60	Amboise : plan de construction d'un bucher.	1949
B - Tirages photographiques		
61-72	Préfecture et sous-préfectures	
61-67	Préfecture (dont restaurant l'Oasis)	1965-1978
68-70	Sous-préfecture de Loches	1968-1972
71-72	Sous-préfecture de Chinon	1975-1977
73-76	Palais de justice	
73-75	Palais de Justice de Tours	1966-1973
76	Palais de Justice de Loches	1965
77-80	Gendarmeries	
77-78	Gendarmerie de Bléré	1968-1975
79	Gendarmerie de Château-Renault	1963
80	Gendarmerie de Tours	1970

4 N — Sources complémentaires

81-128	Châteaux, musées, églises	
81	L'Aubrière à La Membrolle	1978
82	Ballan-Miré	1966
83	Bois-Gibert	1981
84-88	Candé	1973-1978
88bis	Eglise de Candès-st-Martin	1971
89-90	Chinon	1967-1968
91-96	Le Grand-Pressigny	1964-1976
97-99	Hôtel Joyeuse à Amboise	1967-1970
100-101	Immeuble Boyer à Cormery	1967-1969
102	Le-Bouchard	s.d.
103	Yzeures (église)	1974
104	La Devinière à Seuilly	1964
105	La Ploquinière	1965
106	La Ragotterie	1978
107-111	Loches	1965-1970
112	Puy-Bertin	1965
113-122	Saché	1941-1980
123-125	Saint-Côme	1967-1971
126	Saint-Germain-sur-Vienne	1971
127	Terrain Chichery à Loches	1972
128	Tombeau d'Agnès Sorel	1970
129-137	Enseignement	
129-130	Ecole normale d'institutrices de Tours	1967-1968
131-137	Classes mobiles (dont sinistres à Richelieu, Château-la-Vallière et Sainte-Maure)	1963-1974
138-151	Action sociale, sports et loisirs	
138-141	Dispensaires	
138	Dispensaire d'Azay	1966
139	Dispensaire de Châteaurenault	1966
140	Dispensaire de La Haye-Descartes	1967
141	Dispensaire de Sainte-Maure	1965
142-151	Colonies de vacances	
142-151	Longeville (Vendée)	1952-1980
147-148	La Boisnière	1967-1968
149-151	Le Mayet-de-Montagne	1965-1981
152-160	Autres sites	
152-153	Conseil Général	1975-1978
154-155	Archives départementales	1965-1974
156	Services vétérinaires	1973
157	Champ Girault (restaurant)	1977
158	Gare de Champigny-sur-Veude	1981
159-160	Ancien camp militaire américain dans la forêt de Chinon	1968-1969
161-164	La Loire (dont crue à Chenonceaux, 1977, et effondrement du Pont Wilson à Tours, 1978). Tempête des 12 et 13 mars 1965	1965-1978

C - Négatifs

165-177	Préfecture et sous-préfecture	
165-174	Préfecture (70 boulevard Béranger, appartement du secrétaire général ; entrée de la Préfecture et ancien bâtiment des archives ; hall intérieur ; installation d'un transformateur ; fondations ; bureaux 11, rue Bernard Palissy, restaurant "l'Oasis")	1963-1978
175-176	Sous-préfecture de Loches	1968-1972
177	Sous-préfecture de Chinon (15 vues)	1975
178-182	Palais de justice	
178-181	Palais de Justice de Tours	1965-1973
182	Palais de Justice de Loches	1965
183-189	Gendarmeries	
183-184	Gendarmerie de Bléré	1968-1975
185	Gendarmerie de Loches	1968
186	Gendarmerie de Montrésor	1979
187	Gendarmerie de Rivarennes	1968
188-189	Gendarmerie de Tours	1969-1970
190-252	Châteaux, musées, églises	
190-192	L'Aubrière à La Membrolle	1962-1980
193	Ballan-Miré	1966
194-200	Candé	1973-1980
201	Chenonceaux	1971
202-205	Chinon	1964-1970
206	Eglise de Candes-Saint-Martin	1971
207	Eglise de Saint-Germain-sur-Vienne	1971
208-213	Le Grand-Pressigny	1964-1976
214-217	Hôtel Joyeuse à Amboise	1967-1970
218-219	Immeuble Boyer à Cormery	1967-1969
220	Le-Bouchard (Bersaudière)	1973
221-223	La Devinière à SeUILly	1964-1978
224	La Ferrière-sur-Beaulieu	1964
225	La Ploquinière	1965
226-227	La Ragotterie	1972-1978
228-233	Loches	1964-1985
234	Puits Bertin	1965
235-244	Saché	1964-1981
245-249	Saint-Côme	1964-1975
250	Terrain Chichery à Cormery (28 vues)	1972
251	Tombeau d'Agnès Sorel	1970
252	Monument à Paul-Louis Courier	1965
253-260	Enseignement	
253-255	Ecole normale des filles de Tours	1965-1968
256-260	Classes mobiles (dont sinistres à Richelieu et à Sainte-Maure)	1966-1973
261-313	Collèges	1985-1986

4 N — Sources complémentaires

314-343 Action sociale, sports et loisirs

314-323	Dispensaires	
314-315	Dispensaire d'Azay-le-Rideau	1966-1968
316-318	Dispensaire de Château-Renault	1966-1968
319	Dispensaire de Chinon	1968
320	Dispensaire de L'Ile-Bouchard	1965
321-322	Dispensaire de Loches	1965-1970
323	Dispensaire de Sainte-Maure	1965
324-343	Colonies de vacances	
324-333	Longeville	1964-1980
334-337	La Boisnière	1962-1976
338-343	Le Mayet-de-Montagne	1963-1981

344-353 Autres sites

344	Conseil général	1975
345-346	Archives départementales	1965-1968
347	Services vétérinaires	1973
348	Champ Girault (restaurant)	1977
349	Gare de Champigny-sur-Veude	1981
350	Laboratoire d'analyses	1967
351-353	Ancien camp militaire dans la forêt de Chinon	1968-1970
354-356	La Loire	1976-1978
357	Tempête des 12 et 13 mars 1967	1967

D - Diapositives

358	Préfecture	1965
359	Grand-Pressigny	1977
360	Saché	1970
361	Domaine de Candé	1974-1982

1300 W, Service de l'intendance

1-8	Appartements de fonction : inventaire du mobilier.	1944-1986
1	Préfet	
2	Directeur de Cabinet (8, rue de Buffon)	
3	Secrétaire général de la Préfecture (70, boulevard Béranger)	
4	Sous-Préfet chargé des affaires économiques et Secrétaire général du CATI (70, boulevard Béranger)	
5	Stagiaire de l'ENA	
6	Sous-Préfet de Tours (14, allée des Cèdres)	
7	Sous-Préfet de Chinon	
8	Sous-Préfet de Loches	
9	Colonies de vacances de Longeville-sur-Mer et du Mayet-de-Montagne : inventaire du mobilier.	1964-1980
10	Ecole ménagère de l'Aubrière à la Membrolle, cession de mobilier et de matériel : inventaire.	1961-1977
11	Aménagement et fermeture de services, cession de mobilier : inventaire (Ecole normale à Bel Air, Sanatorium de la Futaie, immeuble Boyer à Cormery ; dispensaire de Tours ; Délégation régionale aux rapatriés ; Camp de la Poitevinière ; Centre de rassemblement des Nords-Africains ; propriété de la Rochotte à	1941-1970

	Montbazon, résidence du directeur du service social de prévention de la prostitution).	
12	Réforme de mobilier	1930-1964
13	Dommages de guerre, reconstitution du mobilier, estimation des pertes	1945-1950

1332 W, Sous-préfecture de Loches

39	Palais de Justice de Loches, rénovation des bâtiments, affectation de salles vacantes à d'autres services, gestion du personnel, dotation budgétaire : textes officiels, correspondance, plans.	1960-1986
----	-------------------------------------------------------------------------------------------------------------------------------------------------------------------------------------------------	-----------

1527 W 24 Entretien électricité et chauffage (1963-1995).

1527 W 26 Tour Charles VII (1983, 1989).

1527 W 28-29 Restauration du donjon de Foulques Nerra (1988, 1993).

II — ARCHIVES MUNICIPALES**CHINON**

4 J 1	Maison d'arrêt (1790-1883).
1 M 2	Caserne de gendarmerie (1790-1860). Prisons (1791-1850).
1 Ø 4	Aménagement d'un nouveau quartier à l'est de la ville, à l'occasion de la construction d'une caserne de gendarmerie et d'une prison (1855-1865).

TOURS

4 I 1	Commissions de surveillance des prisons (an X-1886).
4 I 2	Personnel (1810-1931). Détenus (1811-1918).
4 I 4	Dépôt de mendicité (1810-1885).
1 M	Prison de Tours, travaux d'aménagement : plans (1809-1854), cahiers des charges (1897). Transfert et reconstruction de la prison (1907-1914).
1 Ø 45	Boulevard Béranger (1829-1931).
1 Ø 47	Rue Buffon (1836-1934).
1 Ø 65	Avenue de Grammont (1846-1945).
1 Ø 85	Place de la Préfecture (1853-1945) et rue de la Préfecture (1866-1884).

Voir aussi les documents relatifs aux travaux réalisés par les architectes départementaux Gustave Guérin et Henri Prath pour le compte de la ville de Tours.

III - ARCHIVES DE LA DIRECTION DES TRAVAUX DU GENIE DE TOURS

Plans du couvent de la Visitation, en ligne dans la base Mémoire sur le site internet du ministère de la Culture :

Plan du terrain et du bâtiment de la Visitation à Tours proposés pour le logement des officiers généraux en vertu de l'arrêté des Conseils du 6 nivôse et de la lettre du ministre de la Guerre du 22 du même mois, 1802.

Plan d'ensemble en vue du logement des officiers, an XI.

Plan de l'aile sud en vue du logement des officiers an XI.

Plan des combles de l'aile sud du couvent, en vue du logement du général commandant la 22e division militaire, 1802.

Ces documents, qui ne figurent pas dans le petit fonds 24 J versé aux Archives départementales d'Indre-et-Loire par la chefferie du Génie de Tours, lequel comprend cependant 4 liasses sur les bâtiments et terrains militaires (an IX-1935), étaient conservés par la direction des travaux du Génie de Tours dans la caserne Baraguey d'Hilliers, à Tours, lorsqu'ils ont été photographiés par le service de l'Inventaire de la région Centre en 1986. Le service héritier de ces archives peut être l'Unité de soutien de l'infrastructure de la Défense (USID) de Tours, située elle aussi dans cette caserne.

IV — ARCHIVES DIOCÉSAINES DE TOURS

Gustave Guérin a été architecte diocésain et Henri Prath inspecteur des travaux diocésains en même temps qu'ils étaient architectes départementaux. On trouvera aux Archives diocésaines de Tours des documents relatifs aux travaux qu'ils ont réalisés sur les édifices religieux du diocèse.

Le récolement topographique réalisé par Aude Moulon en 2004 aux Archives diocésaines de Tours est consultable en salle de lecture des Archives départementales d'Indre-et-Loire.

V — ARCHIVES NATIONALES

Série AJ. Fonds divers remis aux Archives nationales.

Sous-série AJ⁵². Archives de l'Ecole nationale supérieure des beaux-arts

AJ⁵² 237 à 241 Registres matricules des élèves architectes (1800-1925).

AJ⁵² 353 à 437 Dossiers individuels des élèves architectes : quatre séries alphabétiques et chronologiques (milieu du XIX^{ème} siècle-1920).

Série F. Ministère de l'Intérieur

Sous-série F¹. Administration générale

Sous-série F². Administration départementale

F² (I) / 1162 à 1182 Mobiliers des bâtiments départementaux. An VII-1840.

Sous-série F⁴. Comptabilité générale

- F⁴ 1026-1300 Prisons et dépôts de mendicité (1770-1814).
- F⁴ 1857-1858 Dépôts de mendicité (an IV-an X).
- F⁴ 1863-1865 Prisons, dossier général et série départementale (an V- an IX).
- F⁴ 2530 à 2535 Comptes et correspondance concernant les dépôts de mendicité, 1806-1818.

Sous-série F⁵. Comptabilité départementale**Sous-série F¹³. Bâtiments civils**

- F¹³ 201 et 202 Organisation du service des bâtiments civils (1790-1834).
- F¹³ 215 Travaux des départements (du département de Gênes au département de la Lys) [1790-1830].
- F¹³ 329-334 Organisation et fonctionnement de la Commission des Travaux publics et du Conseil des Bâtiments civils (1790-1807).
- F¹³ 335A Réponses des districts à l'enquête du 18 thermidor an II sur les monuments remarquables et sur les bâtiments occupés par les autorités constituées (classement départemental).
- F¹³ 506-510 Correspondance du ministre de l'Intérieur et fonctionnement du Conseil des bâtiments civils (an VI-1811).
- F¹³ 520-528 B Administration des bâtiments civils, organisation et fonctionnement (an IV-1845).
- F¹³ 532 Conseil des bâtiments civils, fonctionnement (1820-1837).

Rapports sur les avis du Conseil des Bâtiments civils relatifs aux travaux des départements :

- F¹³ 534 Indre-et-Loire (1822).
- F¹³ 540 Indre-et-Loire [1831-1836].
- F¹³ 545-549 Budget des départements en ce qui concerne les Bâtiments civils : propositions des préfets et des conseils généraux pour les dépenses et sommes allouées (1814-1817), crédits spéciaux (1834-1836).
- F¹³ 570-575 Rapports soumis à l'approbation du ministre de l'Intérieur pour ordonnancement de dépenses se rapportant aux Bâtiments civils (an IV-an V).
- F¹³ 647 Architectes des Bâtiments civils. An IX-1810
- F¹³ 649-650 Personnel des Bâtiments civils, dont des architectes (1811-1836) : un dossier Poidevin en F¹³ 650.
- F¹³ 772 Enquête : 1° sur les bâtiments construits ou entretenus aux frais de l'État ; 2° sur les églises cathédrales ou autres méritant d'être conservées au point de vue de l'Art (an IV).

Casernement de la gendarmerie dans les départements :

- F¹³ 795 A Indre-et-Loire [1822-1839].

4 N — Sources complémentaires

F¹³ 810 B Indre-et-Loire [1812-1821].

Travaux relatifs aux tribunaux des départements, logement des cours d'assises :

F¹³ 856 Indre-et-Loire [An XI-1816].

F¹³ 1516 à 1520 Bâtiments, prisons, hospices et tribunaux dans les départements : extraits des délibérations des conseils généraux et des budgets départementaux (1814-1833).

F¹³ 1549B États de situation des travaux des départements comportant une dépense d'au moins 15 000 francs (classement départemental) : Gers à Landes (série incomplète, 1816-1824).

Bâtiments civils des départements, approbation de travaux : correspondance, rapports, devis.

F¹³ 1722-1724 Indre-et-Loire (an V-1818).

F¹³ 1845 Indre-et-Loire (1819-1830).

F¹³ 1889 Indre-et-Loire (1816-1819).

Sous-série F¹⁴. Travaux publics

F¹⁴ 2197/2 Dossiers individuels des ingénieurs des ponts et chaussées Marie François Cormier, né le 16 mai 1769, et Michel Benjamin Cormier, né le 23 mai 1770.

Sous-série F¹⁹. Cultes

CP/F¹⁹ 4681, plans n° 62 à 74 Réponse de Gustave Guérin à la circulaire du ministre des Cultes du 15 novembre 1853 demandant aux architectes diocésains la réalisation de plans types pour les églises, les presbytères et les écoles de village¹¹⁰ : 3 projets de presbytère et 3 projets d'église (12 janvier 1854).

F¹⁹ 7229-7237, dossiers individuels des architectes et inspecteurs diocésains :

F¹⁹ 7232 Pierre Paillard

F¹⁹ 7235 Gustave Guérin

F¹⁹ 7237 Henri Prath

Nombreux dossiers relatifs aux travaux de Gustave Guérin comme architecte diocésain, notamment sous les cotes F¹⁹ 7222, 7559-7560 et 7900-7904.

Sous-série F²¹. Beaux-arts

1) La **base de données ARCADE** en ligne sur le site internet des Archives nationales retrace la genèse et l'histoire des œuvres d'art, acquises, commandées ou gérées par l'Etat et les collectivités territoriales de 1800 à 1969. Elle recense plusieurs œuvres commandées pour les bâtiments départementaux d'Indre-et-Loire :

F²¹ 69

Edifice

Œuvre d'art

¹¹⁰ Archives nationales, répertoire numérique détaillé et du catalogue des plans de la cote F19 4681

	dossier 30	Hôtel de la préfecture	Portrait en pied de Napoléon III, d'après Winterhalter (1856)
F²¹ 366	dossier 10	Sous-préfecture de Chinon	Buste du Prince président de la République (1852)
	dossier 19	Sous-préfecture de Loches	Buste de Napoléon III (1858)
	dossier 19	Sous-préfecture de Loches	Portrait de l'impératrice Eugénie de Montijo, d'après Winterhalter (1869-1870)
	dossier 21	Tribunal civil, salle d'audience	Tableau du Christ en croix, d'après Vélasquez (1869)
	dossier 42	Hôtel de la préfecture	Buste de Napoléon III (1860)
F²¹ 496A	dossier 1, pièce 3	Chambre de commerce	Portrait du roi Louis XVIII (1822/1823)

2) La **base de données ARCHIM**, dossier « Bâtiments civils » en ligne sur le site internet des Archives nationales, recense l'ensemble des plans d'édifices publics soumis à l'examen du Conseil pendant cette période et donne accès à des reproductions numériques de ces plans.

F²¹ 1875 à 1908 Plans des édifices départementaux soumis à l'examen du Conseil des Bâtiments civils (an IV-1865).

F21 1886 Indre-et-Loire.

n° de la jaquette analyse

Tours

- 1370 Bâtiment des Récollets : charpente (1806), 1 plan.
- 1371 Installation de l'école de dessin, du musée, de la bibliothèque et des archives dans l'hôtel de préfecture (1816), 3 plans.
- 1372 Palais de justice et hôtel de ville (1809), 6 plans.
- 1373 Dépôt de mendicité établi aux Récollets (1811), 5 plans.
- 1385 Tribunaux et prisons (1819), 4 plans.
- 1391 Projet de palais de justice, gendarmerie et prisons (1839), 12 plans.
- 1392 Palais de justice et prisons (1838), 5 plans.
- 1393 Prison (1840), 4 plans.

Loches

- 1400 Projet de gendarmerie départementale, 5 plans.

3) La **base de données CONBAVIL** réalisée par le Centre André Chastel, en ligne sur le site internet de l'Institut national d'histoire de l'art (INHA), contient le dépouillement analytique des procès-verbaux des séances du Conseil des Bâtiments civils.

Plusieurs dizaines de séances sont consacrées à des projets portant sur des bâtiments départementaux d'Indre-et-Loire soumis à l'avis de cette instance entre 1795 et 1840 : choix des architectes, aménagement d'un dépôt de mendicité, travaux de la préfecture, construction du palais de justice, de la prison et de la caserne de gendarmerie sur le mail.

4 N — Sources complémentaires

F²¹ 2470 à 2542 Procès-verbaux des séances du Conseil des Bâtiments civils (an IV-1840).

Série Q. Domaines

Sous-série Q¹. Titres domaniaux

Un exemplaire du fichier concernant l'Indre-et-Loire établi par les Archives nationales est disponible aux Archives départementales d'Indre-et-Loire.

Série N. Cartes et plans**Sous-série N³. Architecture.****Indre-et-Loire**

- 5/1-5 Projet de transformation de l'hospice général de Tours avec création d'un « office des folles », Guérin, architecte de l'hospice (1825-1826).
- 19/1-2 Plans de l'hôtel de la préfecture de Tours, Guérin, architecte de la Préfecture : soubassement, rez-de-chaussée, 1^{er} et 2^{ème} étages, (1841).
- 47/1-2 Projet de transformation d'une « salle d'asile normale », rue des Cognées, à Tours, Guérin, architecte de la préfecture et de la ville (1852, 1860).

VI — CONSERVATION REGIONALE DES MONUMENTS HISTORIQUES ET DIRECTION DE L'INVENTAIRE DU PATRIMOINE DE LA REGION CENTRE

La conservation régionale des monuments historiques du Centre, service de l'Etat, et la direction de l'inventaire du patrimoine de la Région Centre, service du Conseil régional, tous deux situés à Orléans, ont constitué une documentation très riche sur le patrimoine de la région.

De nombreuses notices et photographies provenant de ces deux services et relatives aux bâtiments appartenant au département d'Indre-et-Loire figurent dans les bases de données *Mérimée* (édifices), *Palissy* (objets) et *Mémoire* (photographies du patrimoine) en ligne sur le site internet du ministère de la Culture. Citons par exemple le dossier relatif à l'hôtel de la préfecture.

VII - MEDIATHEQUE DE L'ARCHITECTURE ET DU PATRIMOINE, CHARENTON-LE-PONT

La Médiathèque de l'architecture et du patrimoine, service du ministère de la Culture, conserve plusieurs milliers de dossiers et de plans relatifs aux monuments historiques d'Indre-et-Loire, dont les châteaux de Chinon et de Loches et d'autres bâtiments départementaux.

La base de données qui référence ces dossiers et ces plans est interrogeable sur le site internet de la Médiathèque. Voir par exemple :

- | | | |
|---------------|--------------------------------------------------------------------------------------------------------------------------------------------------------------------------------------------------------------------------------------------------|-----------|
| 0081/037/0050 | Citadelle de Loches. Travaux divers. Restauration des maçonneries, menuiseries, serrureries, peintures, sculptures, enceinte du donjon, pignon, porte. Consolidation au donjon. Fouilles, déblaiement de galeries. Reconstruction des parements. | 1846-1892 |
| 0081/037/0051 | Citadelle de Loches. Reconstruction de parements ; Restauration des murs de soutènement et d'enceinte, maçonneries, contreforts, petits éperons, donjon, palais royal, escalier, têtes de cheminées, porte d'entrée fortifiée, | 1916-1934 |

tour de Louis XI, château. Restauration de la salle du tombeau d'Agnès Sorel, tourelle, maison du fou du roi, salle du duc d'Alençon, loggia par Albert Bray et Alphonse Goubert.

0081/037/0052 Restauration des murs d'enceinte et de soutènement, poutres, voûtes, façades, donjon, logis royal, grande salle, tourelle, plancher, tour Louis XI, maçonneries, escalier du Martelet, terrasses Charles VII et Louis XI ; Dommages de guerre. 1937-1949

Série 0082/037 Plans d'édifices de l'Indre-et-Loire.

VIII — CITE DE L'ARCHITECTURE ET DU PATRIMOINE, PARIS

076 lfa Fonds Bétons armés Hennebique (BAH). Subdivision 11 et 12 : région Centre (1894-1935).

- BAH-07-1925-34521 Prison de la rue Henri Martin, Tours (1925).
- BAH-07-1926-30875 Bureaux pour M. Bérendorf, banquier à Tours, architecte René Boucheron (1926).
- BAH-07-1927-31504 Palais des marchands, Tours (1927-1928).
- BAH-07-1932-45051 Consolidation de la tour d'entrée du château de Chinon (1932).

PLAN DE CLASSEMENT

AFFAIRES COMMUNES (AN IX-1940).....	4 N 1 – 34
Réglementation, statut et valeur des bâtiments (an IX-1931)	4 N 1 – 2
Commissions et services départementaux (1806-1937).....	4 N 3 – 5
Travaux annuels d'entretien et d'équipement (an XII-1940).....	4 N 6 – 26
Fêtes publiques (1881-1902)	4 N 27 – 28
Prêt de salles (1880-1900)	4 N 29
Assurances (1831-1939).....	4 N 30 - 34
BATIMENTS DEPARTEMENTAUX DE TOURS (AN III-1941)	4 N 35 – 145
Intendance (1806-1828).....	4 N 35 – 36
Préfecture (an III-1941).....	4 N 37 – 78
Bâtiment principal.....	4 N 37 - 72
Archives départementales	4 N 73
Immeuble 34 place de la Préfecture	4 N 74 - 75
Immeuble 53 rue Lavoisier	4 N 76 - 77
Immeuble 8 rue Buffon	4 N 78
Palais de justice, prisons et casernes de gendarmerie (an VIII-1940).....	4 N 79 – 135
Bâtiments de justice et de police antérieurs à 1843.....	4 N 79 - 86
Construction d'un nouvel ensemble comprenant palais de justice, prison cellulaire et caserne de gendarmerie.....	4 N 87 - 93
Palais de justice	4 N 94 - 100
Prisons	4 N 101- 118
Boulevard Béranger.....	4 N 101 - 103
Vente de la prison du boulevard Béranger et programmation d'un nouveau bâtiment	4 N 104 - 109
Rue Henri Martin	4 N 110 - 118
Casernes de gendarmerie	4 N 119 - 135
Rue Royale devenue rue Nationale	4 N 119 - 120
Vente de la caserne de la rue Nationale et programmation d'un nouveau bâtiment.....	4 N 121 - 126
Avenue de Grammont.....	4 N 127 - 132
Casernes auxiliaires	4 N 133 - 135

4 N — Plan de classement

Ecole normale d'institutrices (1877-1940)	4 N 136 – 144
Projet de construction rue Avisseau	4 N 136
Ecole rue de La Riche	4 N 137
Projet de construction dans le quartier Saint-Sauveur	4 N 138
Ecole de Saint-Symphorien	4 N 139 - 144
Palais du commerce (1820-1833)	4 N 145
BATIMENTS DEPARTEMENTAUX DE CHINON (1807-1940)	4 N 146 – 164
Château (1828-1940)	4 N 146 – 149
Sous-préfecture (1809-1936)	4 N 150 – 153
Palais de justice (1808-1937)	4 N 154 – 158
Ancien bâtiment	4 N 154
Nouveau bâtiment.....	4 N 155 - 158
Maisons d'arrêt et casernes de gendarmerie (1807-1937)	4 N 159 – 164
Anciens bâtiments	4 N 159 - 160
Nouveaux bâtiments	4 N 161 - 164
BATIMENTS DEPARTEMENTAUX DE LOCHES (AN IX-1940)	4 N 165 – 191
Citadelle (an IX-1940)	4 N 165 – 174
Logis royal : sous-préfecture et tribunal	4N 165 -168
Donjon : maison d'arrêt.....	4 N 169 - 173
Ouverture du château à la visite.....	4 N 174
Palais de justice (1858-1937)	4 N 175 – 179
Casernes de gendarmerie (1808-1940)	4 N 180 – 183
Ancien bâtiment	4 N 180
Nouveau bâtiment.....	4 N 181 - 183
Ecole normale d'instituteurs (1832-1940)	4 N 184 – 191
Ancien bâtiment	4 N 184
Nouveau bâtiment.....	4 N 185 - 190
Projet de reconstruction	4 N 191
CASERNES DE GENDARMERIE (AN VII-1946)	4 N 192 - 237
Généralités (an VII-1939)	4 N 192 – 196
Dossiers par gendarmerie (hors Tours, Chinon et Loches) (an IX-1946) ..	4 N 197 – 237
PREVENTORIUM DE LONGEVILLE-SUR-MER (1931-1941)	4 N 238-239

REPertoire NUMERIQUE

AFFAIRES COMMUNES

Réglementation, statut et valeur des bâtiments

- 4 N 1** Arrêté, instructions et circulaires des ministères de l'Intérieur (1811-1886), de la Guerre (an XI-1834) et des Travaux publics (1830-1847). an XI-1886
- 4 N 2** Affectation des bâtiments au service public - Statut des bâtiments occupés par un service public dans le département : tableaux, correspondance (an IX-1903)¹¹¹. Revendication par la commune de Tours de bâtiments accaparés par la régie des domaines nationaux : note, correspondance (an XI). Loyers des bâtiments départementaux : correspondance, états des loyers, états des réparations faites aux bâtiments, procès-verbaux d'estimation (1806-1811). Remise de bâtiments nationaux au département d'Indre-et-Loire en application du décret du 9 avril 1811 : procès-verbal de remise (27 mai 1811)¹¹². Evaluation des immeubles départementaux et des frais de fonctionnement afférents dans la perspective d'une réforme des finances locales : circulaire, correspondance, listes (1931). an IX-1931

Commissions et services départementaux

- 4 N 3** Instances départementales, création, organisation et fonctionnement. - Commission consultative des bâtiments civils : arrêté, correspondance (1827). Commission des bâtiments départementaux et communaux : arrêtés, notes, correspondance (1858-1863). Conseil départemental des bâtiments civils : arrêtés, notes, correspondance (1864-1929), procès-verbaux des séances (1865-1869). 1827-1929
- 4 N 4-5** Service des bâtiments départementaux. 1806-1937
- 4 Organisation et fonctionnement : rapports, notes, correspondance, règlement, tableaux des honoraires versés aux architectes (1900-1932)¹¹³.

¹¹¹ Ce dossier ne concerne pas seulement les bâtiments appartenant au département qui sont traités dans cette sous-série, mais l'ensemble des édifices publics d'Indre-et-Loire. C'est ainsi qu'on y trouve, notamment, les bâtiments religieux.

¹¹² Le procès-verbal figure en trois exemplaires sous des présentations différentes.

¹¹³ Dont une enquête sur le statut de l'architecte départemental dans les autres départements (1927).

- 5 Gestion du personnel : lettres de candidature, curriculum vitae, arrêtés de nomination, correspondance, affiche¹¹⁴ (1806-1937).

Travaux annuels d'entretien et d'équipement

- 4 N 6** Procédures. - Enquête auprès des autres préfectures sur l'opportunité de donner à l'adjudication les travaux d'entretien des bâtiments départementaux : réponses reçues, rapport, note (1878). Modification de la réglementation relative au mode d'exécution et de paiement des travaux : arrêtés, circulaires, notes, correspondance (1889).

1878, 1889

- 4 N 7 - 26** Programmation annuelle, exécution et paiement des travaux : rapports de l'architecte départemental, extraits de délibérations, notes, correspondance, extraits de presse, affiches, cahiers des charges et séries de prix, soumissions des entrepreneurs, devis et bordereaux de prix, procès-verbaux d'adjudication, mémoires de travaux, état des dépenses, plans.

An XII-1940

7-14 Département d'Indre-et-Loire (1810-1940).

7-10 Dossiers généraux de programmation et d'exécution des travaux (1810-1940).

7 1810-1855¹¹⁵

8 1881-1886

9 1887-1917¹¹⁶

10 1918-1940¹¹⁷

11* Livre d'enregistrement des mémoires concernant les bâtiments départementaux (1889-1898).

12-13 Chauffage des bâtiments départementaux (1927-1936).

12 Installation du chauffage central dans les palais de justice de Tours, Chinon et Loches, dans l'immeuble de l'Assistance publique et à l'Ecole normale d'institutrices (1927-1931)¹¹⁸.

¹¹⁴ Avis de recrutement de l'architecte départemental de la Mayenne (1913).

¹¹⁵ En particulier des travaux à exécuter dans les maisons de police municipales (1810-1811), l'installation de paratonnerres (1824-1832).

¹¹⁶ En particulier l'aménagement de violons municipaux (1892).

¹¹⁷ En particulier les travaux consécutifs à la suppression des tribunaux d'arrondissement par décret du 6 septembre 1926, puis à leur rétablissement en 1931.

¹¹⁸ On trouve également des dossiers sur l'installation du chauffage central dans les dossiers propres à chacun de ces bâtiments.

- 13 Fourniture de combustible pour l'hiver (1928-1936)¹¹⁹.
- 14 Acquisition, récolement et réforme du mobilier départemental (1873-1930).
- 15-20 Arrondissement de Tours (1852-1926).
- 15 1852-1889
- 16 1890-1891
- 17 1891-1897
- 18* 1897-1899 (registre de « prise en charge des notes des travaux faits aux bâtiments départementaux », par entreprise).
- 19 1900-1918
- 20 1921-1926
- 21-23 Arrondissement de Chinon (1823-1929).
- 21 1823-1827
- 22 1863-1890
- 23 1891-1929¹²⁰
- 24-26 Arrondissement de Loches (an XII-1913).
- 24 an XII-1880
- 25 1888-1897
- 26 1900-1913¹²¹

Fêtes publiques

- 4 N 27-28** Illumination et pavoisement des bâtiments publics : arrêtés, extraits de délibération du conseil général et de conseils municipaux, notes, correspondance, télégrammes, mémoires, quittances. 1881-1902
- 27 Fêtes du 14 juillet (1881-1901).
- 28 Autres fêtes publiques (1888-1902).

¹¹⁹ En particulier une étude reçue du Syndicat national des importateurs de charbon sur les méfaits du mazout : pollution marine, toxicité dans les boulangeries, incendies, explosions, chômage des mineurs de charbon (1934).

¹²⁰ En particulier les travaux nécessités par la réception du Président de la République, Armand Fallières, à l'occasion des grandes manœuvres de l'Ouest (1912).

¹²¹ En particulier des travaux de distribution d'eau (1906).

Prêt de salles

- 4 N 29** Prêt de salles de la Préfecture et du Palais de justice de Tours pour des réunions particulières. - Instruction des demandes : notes, correspondance. 1880-1900

Assurances

- 4 N 30-32** Estimation de la valeur des bâtiments, souscription des polices, participation aux assemblées de compagnies d'assurance : circulaires, rapports, correspondance, contrats, avenants, statuts, comptes rendus. 1831-1939
- 30 1831-1895¹²²
31 1899-1922
32 1925-1939
- 4 N 33** Participation aux assemblées générales de la Mutuelle d'Indre-et-Loire : ordres du jour, convocations, correspondance¹²³. 1895-1939
- 4 N 34** Parc automobile : contrats, notes, correspondance. 1928-1934

BATIMENTS DEPARTEMENTAUX DE TOURS

INTENDANCE

- 4 N 35** Travaux à exécuter dans l'ancienne Intendance pour l'installation du musée, de l'école de dessin et de la bibliothèque, évaluation et ordonnancement des dépenses : plans, devis, mandats, correspondance (1806-1816). Projet d'installation du collège de Tours : délibération du conseil municipal (1808). Projet d'installation du tribunal civil : correspondance, extrait de délibérations (1809-1810). Travaux à exécuter dans les bureaux de la sous-préfecture : correspondance (1814-1815). 1806-1816

¹²² Dont l'assurance du bâtiment des Archives départementales construit en 1886.

¹²³ Le Département avait voix dans les instances de cette compagnie en raison des montants élevés assurés.

- 4 N 36** Vente de l'ancienne Intendance et de la caserne départementale le 9 décembre 1824 pour financer l'achèvement du bâtiment Saint-Julien destiné au musée et à l'école de dessin, organisation de l'adjudication et suivi des travaux financés : procès-verbaux, cahiers des charges, affiche, plans, devis estimatifs, factures, rapports, correspondance. 1823-1828

PREFECTURE

Bâtiment principal

Affectation au préfet de l'ancien couvent de la Visitation

- 4 N 37** Anciens couvents de la Visitation et de l'Union chrétienne. – Revendication par les autorités civiles, militaires et religieuses et affectation au préfet : procès-verbaux, arrêtés, correspondance, plans (an III-an XII). Revendication par l'archevêque de la grille de l'ancienne abbatiale de Beaumont-lès-Tours : correspondance (1807-1809). an III-1809

- 4 N 38** Acquisition de propriétés voisines¹²⁴ du couvent de la Visitation et percement de nouvelles rues : états d'inscriptions hypothécaires et documents fiscaux, procès-verbaux, factures, plans, pétitions, correspondance. an XI-1811

Travaux de construction

- 4 N 39** Financement du chantier : instructions du ministre de l'Intérieur, réponses du préfet, rapports. 1806-1818
- 4 N 40** Programmation, évaluation et suivi comptable des travaux : rapports, devis généraux, états des dépenses, correspondance, plans¹²⁵. an XI-1816
- 4 N 41** Adjudication des travaux : notes, correspondance, affiches, soumissions. an XI-1806

¹²⁴ Propriétaires : Mlle Roussereau, M. Bagnerie, Mme Bucheron (ancienne maison conventuelle des Minimes, voir aussi un document conservé sous la cote 4 N 40), M. Trezevent, M. Robin.

¹²⁵ A noter : une chemise intitulée « état des papiers relatifs à la construction de l'hôtel de la Préfecture d'Indre-et-Loire restés au domicile de feu M. Deroüet, architecte conducteur des travaux de cette construction et dont la remise a été faite à M. le Préfet par MM. Deroüet fils le 22 novembre 1811 ». Cette chemise censée comprendre également des dossiers relatifs à la caserne départementale, à l'archevêché et à la cathédrale, ne contient plus que deux des documents annoncés : un « Mémoire relatif à l'établissement de la préfecture d'Indre-et-Loire dans l'enceinte du couvent de la Visitation » qui est une chronologie des travaux, et une requête de Mme Bucheron, propriétaire d'une des maisons achetées autour du couvent (voir dossier relatif à cette acquisition sous la cote 4 N 38).

- 4 N 42-44** Exécution et facturation des travaux : mémoires, correspondance, croquis. an XII-1813
- 42 Démolition, maçonnerie et pierre dure (an XII-1809).
 - 43 Charpente, couverture et plomberie, menuiserie, vitrerie, peinture, serrurerie, pavage, marbrerie¹²⁶, poèlerie, papiers de tenture, ferblanterie¹²⁷ (an XII-1809).
 - 44 Maçonnerie, terrassements, charpente¹²⁸, menuiserie, serrurerie, vitrerie, peinture, plomberie, pavage, plâtrage, ferblanterie, transport de décombres (1809-1813).
- 4 N 45** Achèvement de l'aile occidentale. - Reconstruction du mur de la façade ouest¹²⁹ et aménagement des locaux du musée, de la bibliothèque, de l'école de dessin et des archives : notes, correspondance, rapports, procès-verbaux, plans. 1816-1821
- Travaux d'agrandissement, d'aménagement, de réparation et d'entretien**
- 4 N 46-51** Ensemble des bâtiments. 1820-1940
- 46-51 Extraits de délibérations, rapports, notes, cahiers des charges, plans, budgets, affiches, extraits de presse, soumissions, devis, mémoires, catalogues, correspondance (1820-1940).
 - 46 1820-1888
 - 47 1889-1893
 - 48 1893-1898¹³⁰
 - 49 1898-1919
 - 50 1920-1930
 - 51 1930-1940
 - 52* Registre d'ordre des menus travaux (1889-1892).

¹²⁶ Dans ce dossier, correspondance avec le maire de Saint-Denis-Hors, M. Ducruzel, au sujet de grandes colonnes en marbre « provenant de son hôtel » qu'il pourrait fournir pour la construction de la Préfecture (an XII).

¹²⁷ Dans cet article, quelques documents sur des travaux exécutés à l'ancienne Intendance.

¹²⁸ Dont la charpente du pavillon des archives (1810-1813).

¹²⁹ Ce mur était affecté d'un dévers. Les fils de François Deroüet renoncèrent à des honoraires dus à leur père en échange de l'abandon de tout recours par l'administration sur cette malfaçon.

¹³⁰ A noter : papier à en-tête illustré de la société « Au cotillon universel », 1896. Sur les préparatifs de la visite du président, voir aussi 4 N 28.

- 4 N 53** Grille d'entrée. – Remise en état (1892-1928) et classement au titre des monuments historiques (1914-1919) : extraits de délibérations, rapports, notes, cahiers des charges, devis, soumissions, correspondance, arrêté de classement. 1892-1928
- 4 N 54** Construction d'un abri antiaérien à la préfecture dans le cadre de la défense passive : extraits de délibérations, rapports, notes, cahiers des charges, plans, soumissions, devis, documentation technique, mémoires, correspondance¹³¹. 1937-1940
- 4 N 55** Jardin. - Travaux (an IX-1939)¹³², vente de terrains (1833-1845, 1883) : extraits de délibérations, rapports, notes, plans¹³³, budgets, affiches, catalogues¹³⁴, devis, mémoires, correspondance. an IX-1939
- Chauffage et éclairage**
- 4 N 56-61** Installations. 1835-1941
- 56 Acquisition, réparation et entretien¹³⁵ : notes, correspondance, rapports, extraits de délibérations, cahiers des charges, catalogues, notices techniques, plans (1835-1939).
- 57-61 Installation du chauffage central à la préfecture (1911-1917).
- 57 Organisation du concours de maîtrise d'œuvre et exécution des travaux : extraits de délibérations, références des candidats, cahier des charges, rapport du jury, projet retenu¹³⁶, notes, correspondance. (1911-1917).
- 58-59 Projets non retenus : devis, plans, références des candidats, catalogues, notices techniques (1911).
- 58 Soumissions n° 1 à 10.
- 59 Soumissions n° 11 à 17.

¹³¹ Un dossier complémentaire existe sous la cote 1 M 370.

¹³² En particulier : établissement de la pépinière départementale (an XII). Fête de bienfaisance (1899). Remise en état du jardin après l'installation de baraquements par l'armée américaine (1919-1920). Projet, abandonné, de réalisation d'un haut-relief intitulé l'Hiver de la Vie, par le sculpteur tourangeau Marcel Gaumont (1880-1962) - grand prix de Rome, auteur du monument aux morts de la guerre de 1870 à Tours. Projet de fontaine à la mémoire du sculpteur tourangeau François-Léon Sicard (1862-1934) dans le jardin public créé récemment par division du parc de la préfecture (1937).

¹³³ Projet d'installation de bancs dans le jardin : catalogue illustré des établissements Allez Frères, Voyage, arrosage, bains de mer (s.d.), catalogue illustré sur calque de la Société anonyme de Saint-Sauveur-Arras, « la plus ancienne et la plus importante des maisons françaises de serrurerie artistique » (1899).

¹³⁴ Réparation de la serre (1889-1891) : catalogue illustré de l'entreprise Bergerot (1888).

¹³⁵ En particulier : installation de poêles calorifères (1835-1847) ; installation de l'éclairage électrique (1887-1901) ; installation du courant alternatif (1939).

¹³⁶ E. Gautier.

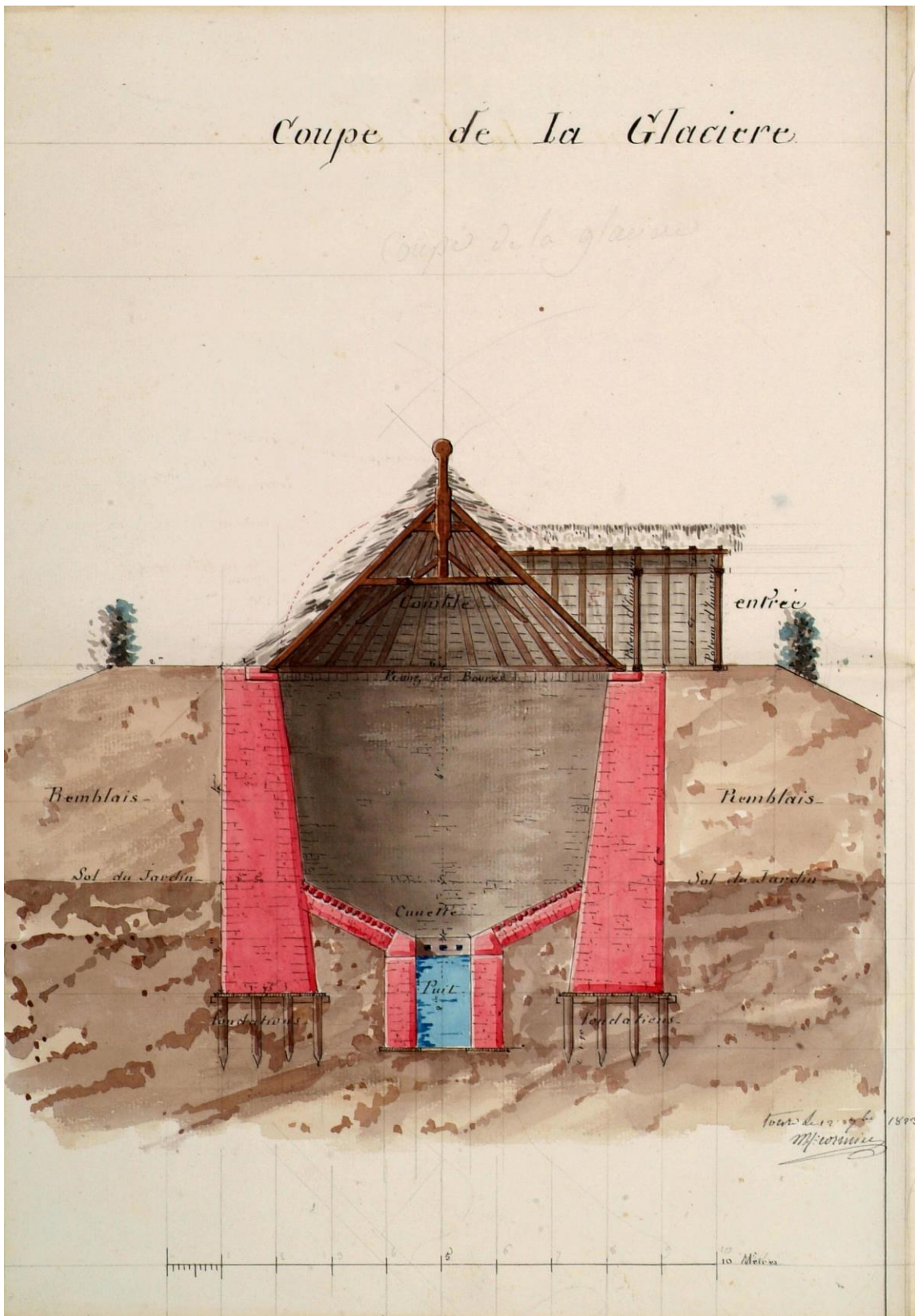

Parc de la préfecture : projet de construction d'une glacière. Cormier, architecte des bâtiments civils, 1823 (ADIL, 4 N 55)

- 60 Transformation du chauffage central à la vapeur en chauffage central à l'eau chaude, organisation du concours et exécution des travaux : cahier des charges, rapport du jury, projets retenus¹³⁷ et non retenus, plans, notes, correspondance, extraits de délibérations (1929-1931).
- 61 Projet d'installation de brûleurs de fines sur les chaudières de chauffage central, étude, appel d'offres, puis abandon du projet : rapports, offres reçues, notes, correspondance, extraits de délibérations¹³⁸ (1938-1941).
- 4 N 62-64** Consommations. – Achat de combustible (gaz, charbon et bois) et d'électricité : devis, bons de livraison, factures, tableaux de consommation, notes, correspondance, extraits de délibérations. 1876-1928
- 62 1876-1899
- 63 1900-1916
- 64 1916-1928¹³⁹
- Mobilier et fournitures**
- 4 N 65** Réglementation : instructions et circulaires du ministère de l'Intérieur relatives à l'ameublement des préfectures et à la tenue des inventaires. 1809-1868
- 4 N 66-67** Achat, estimation, entretien, réforme et vente du mobilier : extraits de délibérations, notes, rapports, correspondance, devis, mémoires et factures, états comptables, photographie, plan. an IX-1925
- 66 an IX-1851
- 67 1852-1925¹⁴⁰

¹³⁷ Etablissements Albert Hatry.

¹³⁸ Les fines sont des grains de charbon de petit calibre, moins coûteux que le combustible utilisé jusqu'alors pour le chauffage de la préfecture.

¹³⁹ A noter : enquête auprès des autres préfectures sur les modalités d'achat de combustible : exemples de cahiers des charges (1927).

¹⁴⁰ A noter : délibération tendant au dépôt de trois meubles précieux se trouvant dans le cabinet du préfet au musée de la ville de Tours réinstallé dans l'ancien Palais des Archevêques en 1910. Il s'agit d'une commode Louis XV, du bureau du duc de Penthièvre et d'un chiffonnier en bois de rose provenant du château de Chanteloup. Ces meubles avaient été initialement acquis pour le musée. Cette liasse contient également la photographie d'une horloge [1886].

- 4 N 68-72** Récolement du mobilier : inventaires. 1809-1894
- 68 1809-1828
 - 69 1829-1840
 - 70 1841-1865
 - 71 1871-1894
 - 72 Inventaire de la bibliothèque (1842-1871).

Archives départementales

- 4 N 73** Projet d'agrandissement : devis estimatifs (1849-1851). Construction d'un nouveau bâtiment : extraits de délibérations, procès-verbal d'adjudication, rapports, notes, correspondance, cahiers des charges, plan, soumissions, devis (1884-1888). Travaux d'appropriation de l'ancien bâtiment pour l'installation de nouveaux services : extraits de délibérations, cahiers des charges, affiches, extraits de presse, soumissions, procès-verbal d'adjudication, notes, correspondance (1887-1889). Aménagement d'une grande salle supplémentaire au 1^{er} étage de la préfecture : extraits de délibérations, cahiers des charges, devis, notes, correspondance, plan (1897-1898). Aménagement, protection, entretien, chauffage et fonctionnement du nouveau bâtiment : notes, correspondance, devis (1890-1940). Vente de meubles anciens¹⁴¹ : correspondance, affiches, extraits de presse, factures (1927). Nouveau projet d'agrandissement : rapports, correspondance, devis, plans (1927-1935). 1849-1940

Immeuble 34 place de la Préfecture

Assistance publique

- 4 N 74** Travaux d'aménagement et d'entretien : extraits de délibérations, rapports, notes, correspondance, devis, soumissions. 1926-1940
- 4 N 75** Installation du chauffage central¹⁴². – Organisation du concours de maîtrise d'œuvre : cahier des charges, rapport du jury, projets reçus, plans, notes, correspondance, extraits de délibérations. 1926-1928

¹⁴¹ Deux meubles en acajou recouverts de marbre vendus à un antiquaire, M. Chevalier.

¹⁴² Un dossier relatif à cette opération, commune à plusieurs édifices, figure également sous la cote 4 N 12.

Immeuble 53 rue Lavoisier

Office départemental des mutilés, combattants, victimes de guerre et pupilles de la Nation

- 4 N 76** Travaux d'entretien : extraits de délibérations, rapports, notes, correspondance, devis, plan. 1930-1940
- 4 N 77** Installation du chauffage central. – Organisation du concours de maîtrise d'œuvre : cahier des charges, soumissions et projets reçus, tableau comparatif, plans, rapport, notes, correspondance, extraits de délibérations. 1935

Immeuble 8 rue Buffon

- 4 N 78** Travaux d'aménagement et d'entretien¹⁴³ : extrait de délibération, notes, correspondance, dessin. 1939-1940

PALAIS DE JUSTICE, PRISONS ET CASERNES DE GENDARMERIE

Bâtiments de justice et de police antérieurs à 1843

- 4 N 79** Bâtiments judiciaires de Tours (palais de justice¹⁴⁴, tribunal criminel¹⁴⁵, tribunal de première instance et tribunal de commerce¹⁴⁶, maison de justice et maison d'arrêt). – Travaux de réparation et d'entretien, récolement du mobilier : notes, correspondance, rapports, extraits de délibérations, inventaires, procès-verbaux, devis, mémoires, plans. an VIII-1815

¹⁴³ Immeuble acquis en 1939 pour l'installation de divers services administratifs.

¹⁴⁴ Rue Napoléon (renommée rue Royale à la Restauration, puis rue Nationale sous la III^e République), à l'angle de la rue du Commerce.

¹⁴⁵ Lettre de Chaptal au préfet Pommereul demandant que soit installé le tribunal spécial créé par les consuls (11 ventôse an IX). La loi du 28 avril 1810 sur l'organisation des tribunaux renommait les tribunaux criminels cours d'assises.

¹⁴⁶ Les deux tribunaux de première instance et de commerce étaient installés dans l'ancien Palais de la Bourse ou Palais du Commerce édifié entre 1757 et 1759 par le corps des marchands de Tours comme lieu de juridiction et d'affaires. Voir aussi le dossier sur la Chambre de commerce, sous la cote 4N 145.

- 4 N 80** Dépôt de mendicité. – Installation dans l'ancien couvent des Récollets, acquisition du mobilier, prise en charge des dépenses occasionnées par le séjour temporaire de condamnés étrangers¹⁴⁷ : registre comptable, états de dépenses mandats de paiement, notes, correspondance. 1808-1814
- 4 N 81** Projet d'installation des tribunaux, des prisons et de la caserne de gendarmerie à l'emplacement de Saint-Julien et du Vieux château¹⁴⁸ : notes, correspondance, rapports, extraits de délibérations, procès-verbaux, devis, mémoires, croquis, plans. 1808-1816
- 4 N 82** Caserne de gendarmerie. – Travaux : notes, correspondance, extrait de délibération du conseil municipal, devis (1807-1841) ; gestion du mobilier : correspondance, (1807-1831) ; logement des gendarmes hors de la caserne : correspondance, attestations de bail (1816-1837). 1807-1841
- 4 N 83** Réunion des tribunaux, des prisons et de la caserne de gendarmerie dans le palais de justice. – Travaux d'installation, de réparation, d'aménagement¹⁴⁹ et d'entretien : rapports, notes, correspondance, extraits de délibérations, cahiers des charges, affiches¹⁵⁰, plans, comptes, soumissions, devis, mémoires, procès-verbaux d'adjudication et de réception des travaux. 1817-1829
- 4 N 84** Achat de l'hôtel de la Crouzille et projets consécutifs d'agrandissement des prisons : procès-verbaux d'estimation, documents d'assurance, extraits de délibérations du conseil général et du conseil municipal, notes, correspondance, affiches¹⁵¹, devis, plans (1811, 1823-1837)¹⁵². Palais de justice et prisons, travaux d'entretien et de réparation : notes, correspondance, plan (1833-1843). 1811-1843

¹⁴⁷ Il s'agissait de détenus venant des départements envahis par la coalition pendant la campagne de France, enfermés précédemment à la prison de Vilvorde, près de Bruxelles. La correspondance qui figure dans le dossier vise à déterminer par qui seront prises en charge les dépenses consenties par le dépôt de mendicité pour la subsistance des prisonniers qu'il devait accueillir - mais qui en réalité furent enfermés dans la maison de justice. Le dossier contient des états des rations de pain distribuées aux prisonniers. On est en mars 1814, à la veille de la chute de Paris et de l'abdication de Napoléon. Ce dépôt a été créé en 1808 et supprimé en 1814. Voir aussi 2 Ø 261/140, 3 X 325 n (cote provisoire) et 1 Y 90-91.

¹⁴⁸ L'emplacement Saint-Julien, en face de l'hôtel de ville, sera finalement aménagé pour l'école de dessin dans les années 1820 : voir 4 N 36. A noter : correspondance avec la mairie (1811) sur l'achat éventuel de l'hôtel de la Crouzille à la famille Gouïn, qui n'aura lieu finalement qu'en 1830 (voir 4 N 84). Voir aussi le projet d'installation du tribunal civil dans l'ancienne Intendance, sous la cote 4 N 35.

¹⁴⁹ Installation d'un fourneau d'appel pour lutter contre l'insalubrité de la prison : il s'agit d'établir des « conduites partant du réservoir des fosses d'aisance et aboutissant à un foyer qu'elles traversent pour s'élever en forme de cheminée. Le feu, agissant sur la vapeur méphitique, l'attire vers un centre commun et la chasse par une ventilation forcée » (1925-1926).

¹⁵⁰ Deux affiches annonçant l'adjudication des travaux d'installation (1819). Une affiche annonçant des travaux de réparation (1827).

¹⁵¹ Affiche annonçant le concours d'architecture pour l'aménagement de la Crouzille, en 3 exemplaires (1830).

¹⁵² Dossier incluant les titres de propriété reçus lors de l'achat de la Crouzille à la famille Gouïn (1792-1826) et une correspondance relative à un premier projet d'acquisition (1811).

- 4 N 85** Vente aux enchères de l'ensemble des bâtiments¹⁵³ et percement de deux rues¹⁵⁴ : notes, correspondance, procès-verbaux d'estimation, journaux, affiches¹⁵⁵, plans. 1837-1845
- 4 N 86** Mobilier du palais de justice et des prisons. - Achat, entretien, récolement, cession : inventaires, procès-verbaux de récolement, notes, constats d'état¹⁵⁶, correspondance. an XI-1843

Construction d'un nouvel ensemble comprenant palais de justice, prison cellulaire et caserne de gendarmerie

- 4 N 87** Construction du palais de justice, de la prison et de la caserne de gendarmerie¹⁵⁷. – Programmation des bâtiments et organisation du concours d'architecture : rapports, notes, extraits de délibérations, programmes, cahiers des charges, affiches, soumissions, devis estimatifs¹⁵⁸, mémoires, états comptables¹⁵⁹, procès-verbaux d'adjudication, correspondance, plans. 1834-1840
- 4 N 88-90** Acquisition amiable ou expropriation d'immeubles. 1834-1838
- 88 Documents généraux : registre d'enquête publique¹⁶⁰, extraits du registre des actes et arrêtés de la préfecture¹⁶¹, affiches, journaux, factures, plans, tableaux récapitulatifs d'actes de vente et de baux d'immeubles (1834-1838).
- 89-90 Dossiers numérotés 1 à 17 relatifs à l'achat ou à l'expropriation de chaque immeuble : titres de

¹⁵³ Pour financer la construction du nouveau palais de justice sur le mail (boulevard Béranger).

¹⁵⁴ Rue Ragueneau, parallèle à la rue Royale, et rue Banchereau, parallèle à la rue du Commerce. Elles n'existent plus.

¹⁵⁵ Affiches annonçant la vente aux enchères (1842, en 3 exemplaires et 2 brouillons ; 1843, en 1 exemplaire). Dans un dossier relatif au percement de deux rues à travers les bâtiments : une affiche de la mairie annonçant le projet de percement.

¹⁵⁶ Notamment un constat d'état très détaillé des glaces, avec indication des dimensions et du nombre de morceaux dont elles sont composées [1810].

¹⁵⁷ Le terrain choisi donnait sur le mail, qui fut renommé boulevard Béranger en 1843, du nom du chansonnier qui venait de séjourner quatre ans à Tours.

¹⁵⁸ La devise du projet figure sur la page de titre du devis estimatif (pièce n° 16, 1839) : « La loi est une pour tous ». Une annotation figure sur la page de garde du « devis des ouvrages de diverses natures à exécuter... » (pièce n° 17, 1839) : « ne vouloir être ni conseillé ni corrigé sur son ouvrage est un pédantisme ».

¹⁵⁹ Dont les comptes spéciaux pour l'acquisition des terrains.

¹⁶⁰ Documents glissés dans le « Registre d'enquête sur la question d'utilité publique... » : petit plan aquarellé représentant les parcelles constitutives du terrain destiné à l'édification du palais de justice (1835) ; rapport de la commission d'enquête, 9 février 1835 : « ... les prisons actuelles sont des repaires humides et malsains où les malheureux qu'on y jette pêle mèle, faute d'espace, ne peuvent contracter que des habitudes de corruption et des maladies honteuses, des cloaques infects où se trouvent réunis, au mépris des lois de la pudeur et de l'humanité, des détenus de tout âge et de tout sexe, et où croupissent à la fois, en respirant le même air, en partageant les mêmes jeux, les assassins, les parricides et les hommes condamnés à de simples peines correctionnelles... ».

¹⁶¹ Parmi ces extraits : l'ordonnance royale du 4 avril 1835 déclarant la construction du palais de justice d'utilité publique.

propriété¹⁶², contrats de vente, états d'inscription hypothécaires, procès-verbaux d'adjudication, polices d'assurance, quittances, notes, affiche, journaux, plan, correspondance (1835-1838).

89 Dossiers n° 1 à n° 8.

90 Dossiers n° 9 à n° 17.

4 N 91*-92 Financement de la construction et suivi budgétaire. 1830-1853

91* « Registre des ressources éventuelles »¹⁶³ : loyers de l'hôtel de la Cruzille depuis 1830 (1830-1838), recettes extraordinaires diverses à partir de 1833 (1833-1840), « compte spécial des dépenses d'achat de maisons et de construction du palais de justice, des prisons et de la caserne de gendarmerie de Tours » (1834-1842).

92 Emprunt auprès de la Caisse des dépôts et consignations et impôt extraordinaire¹⁶⁴ : rapports¹⁶⁵, notes, extraits de délibérations, états comptables¹⁶⁶, correspondance (1834-1853).

4 N 93 Travaux de construction : rapports, notes, extraits de délibérations, programmes, cahiers des charges, affiches, soumissions, devis, mémoires, procès-verbaux d'adjudication, correspondance, plans¹⁶⁷. 1839-1846

Palais de justice

4 N 94-98 Aménagements, réparations et entretien¹⁶⁸ : rapports, extraits de délibérations, affiches, journaux, cahiers des charges, calendriers d'exécution, soumissions, devis, procès-verbaux d'adjudication et de réception, mémoires et factures, états comptables, notes, correspondance, plans. 1844-1940

94 1844-1893¹⁶⁹

¹⁶² Les titres de propriété figurant dans ces dossiers remontent à la Révolution, voire aux XVII^e siècle dans le dossier n°11 relatif à la propriété de M. et Mme Lesage.

¹⁶³ [pour l'acquisition des terrains et la construction des bâtiments]

¹⁶⁴ La Caisse des dépôts et consignations consentit un prêt de 400 000 francs pour la construction, remboursable au moyen d'impôts exceptionnels.

¹⁶⁵ Dont le rapport imprimé de la commission parlementaire chargée d'examiner le « projet de loi tendant à autoriser le département d'Indre-et-Loire à s'imposer extraordinairement et à contracter un emprunt pour les travaux de construction du palais de justice, des prisons et de la caserne de gendarmerie, à Tours » (6 juin 1839). Ce document explique le mécanisme de financement qui sera mis en œuvre.

¹⁶⁶ Dont les comptes spéciaux pour l'acquisition des terrains.

¹⁶⁷ A noter : discours du préfet et procès-verbal dressé lors de la pose de la première pierre (13 juillet 1840).

¹⁶⁸ Ces dossiers sont en principe constitués de documents relatifs au palais de justice lui-même mais il arrive que des travaux englobent la prison et la caserne de gendarmerie issues du même projet immobilier, pour la gendarmerie jusqu'à sa réimplantation avenue de Grammont en 1909 et pour la prison jusqu'à la construction d'un nouveau bâtiment rue Henri Martin en 1935.

¹⁶⁹ A noter : acquisition d'un immeuble situé 9 rue Chardonnet (1851).

95 1896-1920¹⁷⁰

96 1921-1928

97 1928-1932

98 1932-1940

4 N 99 Chauffage et éclairage. - Acquisition, réparation et entretien des installations¹⁷¹, achat de combustible : notes, correspondance, rapports, extraits de délibérations, cahiers des charges, offres reçues, catalogues, notices techniques, plans. 1843-1940

4 N 100 Mobilier. - Achat, entretien et récolement : inventaires, notes, rapports, correspondance, extraits de délibérations, devis, factures. 1843-1932

Prisons

Boulevard Béranger

4 N 101-102 Aménagements, réparations et entretien : rapports, extraits de délibérations, affiches¹⁷², extraits de presse, cahiers des charges, soumissions, devis, procès-verbaux d'adjudication, mémoires et factures, états comptables, notes, correspondance, plans. 1844-1935

101 1844-1888

102 1889-1935¹⁷³

4 N 103 Installations de chauffage et d'éclairage. - Acquisition, réparation et entretien : notes, correspondance, rapports, extraits de délibérations, procès-verbal de constat d'état, arrêt du Conseil d'Etat, extraits de presse, cahiers des charges, devis, soumissions, catalogues, notices techniques, plans, mémoires. 1841-1932

Vente de la prison du boulevard Béranger et programmation d'un nouveau bâtiment

4 N 104 Premier projet. – Préparation de la vente et programmation des nouveaux bâtiments : instructions ministérielles, extraits de délibérations, avant-métrés, devis, rapports, cahiers des charges, notes, correspondance, plans. 1892-1904

¹⁷⁰ On trouve ici un dossier relatif à la construction d'un mur de clôture entre le palais de justice et l'ancienne caserne acquise par M. Duthoo, propriétaire du Grand Bazar et Nouvelles Galeries.

¹⁷¹ Dont l'installation du chauffage central. Un dossier relatif à cette opération, commune à plusieurs édifices, figure également sous la cote 4 N 12.

¹⁷² Construction de deux pavillons à l'entrée du pénitencier : affiche (1844). Travaux d'amélioration : deux affiches (1849).

¹⁷³ Notamment des lettres du surveillant-chef, d'autres surveillants et d'un représentant syndical sur l'état lamentable de la prison (1927).

8

Vos Camarades de Cours au bureau
Syndical de la 15^e section à Pontevault

Camarades

Devant l'indifférence et l'incurie des pouvoirs
publiques concernant les réparations urgentes à effectués à
la Maison d'arrêt de Cours, les agents de la dite Maison
tiennent à seul fin de dégager leur responsabilité et
en vue des incidents qui pourraient se produire par
la suite, à rendre compte au bureau syndical de la
15^e section à Pontevault de l'état d'insécurité ou
se trouve le personnel de surveillance de cet
établissement

Depuis de longues années aucunes réparations
sérieuses ne fût entreprises, pas un centime dépense
pour les travaux les plus indispensables, et il en
résulte ceci, Camarades, que la Maison est tombée
dans un état pitoyable, il y pleut comme dehors,
dans certaines cellules derriere les cabinets, des trous
traversent entièrement les murs, beaucoup de barreaux
des fenêtres à demi déscellés, les lames de parquet
pouvant dans presque toute les cellules s'enlever à la
main, les murs déchirés, et tombent en morceaux en de
nombreux endroits.

Il n'est nullement besoin, Camarades d'avoir
vécu longtemps la vie pénitentiaire pour comprendre
qu'un tel état de chose puisse être la cause immédiate
des pires catastrophes, ceux qui comme nous connaissent
la mentalité des individus dont nous avons la garde savent
très bien que l'idée pour beaucoup d'entre eux est de
 tenter l'évasion, et si les individus qui souvent tentent le
coups et même réussissent quelques fois, dans les maisons
donnant l'aspect de sécurité parfaite pourquoi hésiteraient

L'homme a demandé le Directeur de la Commission Pontevault de la 15^e section de Pontevault le 14 avril 1907

ils à le faire dans une maison délabrée comme celle de
Tours, malgré toute la vigilance que nous apportons dans
notre service et en particulier la nuit une tentative d'évasion
est toujours à craindre et vous le savez, Camarades nul
n'est besoin que l'évasion s'accomplisse pour que les
agents soient inquiétés ;

D'autre part Camarades outre les évasions
possibles notre sécurité personnelle est continuellement
compromise car on est bien obligé de reconnaître que vu l'état
de vétusté des parquets les détenus n'ont qu'à se baisser
prendre une lame de parquet et s'en servir comme
matraque, ou pour faire pression contre les portes, et les
barreaux des fenêtres, vous le voyez, Camarades notre situation
n'est pas des plus favorable.

Notre prétention Camarades n'est pas de rendre
l'administration pénitentiaire responsable de cet état de chose
nous savons que cela vient d'ailleurs, mais si nous sommes
conscients de notre devoir professionnel, nous voulons aussi
dégager notre responsabilité, dans la mesure du possible, trop
souvent nous sommes les sacrifiés et les parias du fonctionna-
risme, mais malgré tout, nous tenons à vivre et élever
nos enfants

C'est pour cela Camarades, que nous vous adressons
ce rapport, à seul fin que si le malheur voulait qu'un de
nous soit la victime des suites des faits précités plus haut,
l'administration supérieure sache bien que nous avons
protester, et que les pouvoirs publics intéressés à l'entretien
de la Maison d'arrêt de Tours soient les seuls responsables
des malheurs possibles qui pèsent continuellement sur nous.

Avec nos remerciement Veuillez agréer
Camarades l'assurance de nos meilleurs sentiments
de confraternité

à Tours le

Pour le sous groupe le correspondant

[Signature]

- 4 N 105** Deuxième projet. – Préparation de la vente, concertation avec la mairie, programmation des nouveaux bâtiments et organisation du concours d'architecture : pétition, instructions ministérielles, extraits de délibérations du conseil général et du conseil municipal, programmes, devis, rapports, procès-verbaux du jury de concours, deux enveloppes contenant le nom des candidats¹⁷⁴, cahiers des charges, notes¹⁷⁵, correspondance, plans. 1907-1915
- 4 N 106-109** Troisième projet¹⁷⁶. 1919-1939
- 106-108 Vente des bâtiments et conception d'une prison neuve (1919-1939).
- 106 Vente initiale à l'entreprise Lebeau et programmation architecturale de la nouvelle prison : arrêtés, extraits de délibérations du conseil général et du conseil municipal, acte de vente, programmes, devis, cahiers des charges, rapports, notes¹⁷⁷, correspondance, extraits de presse, photographies¹⁷⁸, plans (1919-1930).
- 107 Annulation de la vente à l'entreprise Lebeau, en faillite¹⁷⁹ : extraits de délibérations, jugement, procès-verbaux de saisie, rapports, notes¹⁸⁰, correspondance, extraits de presse, (1929-1932).
- 108 Vente finale à l'Etat pour la construction du nouvel hôtel des postes : extraits de délibérations, rapports, notes, correspondance, extraits de presse, plans (1908, 1925-1939).

¹⁷⁴ Dans le dossier du concours, on trouve une enveloppe contenant le nom de Sylvain Goupy, auteur du projet intitulé « Nana : elle a bobo » (projet n° 2) et une pochette carrée décorée d'un blason aquarellé aux armes de la ville de Tours portant la mention « dura lex » contenant les noms et titres de Marcel et Maurice Boille (projet n° 3). Ces noms de code, portés sur les projets reçus, garantissent l'anonymat du concours, les enveloppes n'étant ouvertes qu'après le choix du projet lauréat. Les autres projets en lice s'appelaient « Pourquoi pas », « Timbres-postes », « Riep », « Une tête, deux yeux ».

¹⁷⁵ Notamment un historique des projets de transfert de la prison et de la caserne de gendarmerie jusqu'en 1910.

¹⁷⁶ On peut parler de troisième projet dans la mesure où René Boucheron, devenu architecte départemental en 1919, adapta les plans avec lesquels il avait gagné le concours d'architecture de 1913 comme architecte libéral.

¹⁷⁷ Notamment un historique du projet de 1907 à 1929 (2 exemplaires).

¹⁷⁸ Photographies dans le dossier de références de M. Lebeau : immeuble rue Coustou à Paris (1 tirage), usine rue Cuvier, à Montreuil (4 tirages), habitations à bon marché à Montrouge (1 tirage), clichés des certificats établis par les précédents clients de M. Lebeau (4 tirages).

¹⁷⁹ Le département avait choisi de vendre la prison à l'entrepreneur parisien Lebeau pour un prix de 750 000 francs, à charge pour lui de construire la nouvelle prison rue Henri Martin. Lebeau fit faillite, un procès eut lieu, la vente fut annulée et l'argent restitué.

¹⁸⁰ Notamment un historique des relations avec M. Lebeau en 1929-1930.

- 109 Maison 46 rue Henri Martin. – Acquisition, location à un particulier, puis démolition : extraits de délibérations, rapports, notes, correspondance, quittances de loyer (1907-1935).

Rue Henri Martin

- 4 N 110-117** Construction de la nouvelle prison 1925-1939
- 110 Projet architectural : rapports, devis et plans de l'architecte départemental René Boucheron (1925-1927).
- 111 Organisation de l'adjudication des travaux et suivi du chantier : correspondance, notes, rapports, cahier des charges, listes de candidats, procès-verbal d'adjudication, bilan comptable, plans (1932-1935).
- 112-117 Dossiers des entreprises (1933-1939).
- 112 Entreprises retenues¹⁸¹ : actes d'engagement, certificats de capacité, listes de références, documentation technique, plans, correspondance (1933-1939).
- 113-116 Entreprises non retenues : actes d'engagement, certificats de capacité, listes de références, documentation technique, plans, photographies (1933).
- 113 Lot n°1 (terrassements, maçonnerie, canalisations, béton armé, béton translucide)¹⁸².
- 114 Lots n°2 (serrurerie), 3 (menuiserie), 4 (plâtrerie), 5 (zinguerie-plomberie), 6 (peinture-vitrerie), 7 (cuvelage étanche et étanchéité des terrasses), 8 (parquets sans joints), 10 (électricité), 12 fosses septiques) et 13 (fourneau de cuisine)¹⁸³.
- 115-116 Lot n° 9 (chauffage central).
- 115 Petit et Bonneau, Fournier et Cie, Dumoutier et Cie, Feuerstose Pères et Fils, Branca Frères.

¹⁸¹ Les entreprises titulaires du lot de maçonnerie et du lot de plâtrerie font faillite en 1934.

¹⁸² Soumission de M. Certoux : 7 tirages photographiques monochromes, s.d., dont le siège du parfumeur Roger et Gallet, à Paris ; entreprise Labalette : 2 tirages monochrome, s.d.

¹⁸³ Pas d'offres non retenues pour le lot 11 (ventilation).

- 116 Drouets et Cie, L. Drevet et Cie, Société sanitaire dinardaise, Herbert Frères.
- 117 Lots n°10 (électricité), 11 (ventilation), 12 fosses septiques) et 13 (fourneau de cuisine).
- 4 N 118** Mise en service de la nouvelle prison. - Choix du mobilier et de l'inscription à graver à l'entrée (1934-1935), mise en place d'un service de voitures cellulaires entre la prison et le palais de justice (1925¹⁸⁴, 1932-1936), aménagements ultérieurs et entretien de la prison (1936-1940) : rapports, notes, correspondance. 1925-1940

Casernes de gendarmerie

- Rue Royale devenue rue Nationale***
- 4 N 119** Travaux de réparation et d'entretien, achat et récolement du mobilier : notes, correspondance, rapports, inventaire, mémoires. 1850-1900
- 4 N 120** Travaux d'aménagement. - Construction d'une annexe rue Etienne Pallu pour les services administratifs et le logement du capitaine-trésorier : extraits de délibérations, notes, correspondance, rapports, cahiers des charges, mémoires, plans (1882-1886). Projet de construction d'un étage sur le pavillon côté nord de la grande cour et installation d'un filtre pour assainir l'eau¹⁸⁵ : extrait de délibération, devis, correspondance (1893-1903). Projet de construction d'un pavillon sur le terrain du pénitencier pour le logement du personnel administratif de la caserne : rapports, notes, correspondance, extraits de délibération, cahiers des charges, plans (1901-1902). Projets d'aménagement : extraits de délibération, rapports, devis, correspondance, rapport, devis, plans (1902-1905). 1882-1905
- Vente de la caserne de la rue Nationale et programmation d'un nouveau bâtiment***
- 4 N 121** Proposition de l'architecte Racine d'acquérir l'immeuble de la caserne pour en faire un magasin et de construire une nouvelle caserne rue Etienne Pallu : extraits de délibérations, notes, correspondance, devis, plans. 1889-1890

¹⁸⁴ Une enquête sur les voitures cellulaires dans d'autres départements (1925).

¹⁸⁵ Des cas de fièvre typhoïde avaient été attribués en 1894 par le médecin-major à l'exiguïté et à l'insalubrité des locaux, qu'on voulait donc agrandir, et à la mauvaise qualité de l'eau, qu'on devait stériliser : pour le filtre qui servait à maintenir l'eau de pluie potable, on adopta en dernier lieu le modèle inventé par le biologiste Charles Chamberland (1851-1908), collaborateur de Pasteur. Lors d'une épidémie de fièvre typhoïde à Paris, en 1884, il avait conçu ce modèle de filtre à partir d'une bougie de porcelaine poreuse qui filtrait les liquides et retenait les micro-organismes présents dans l'eau.

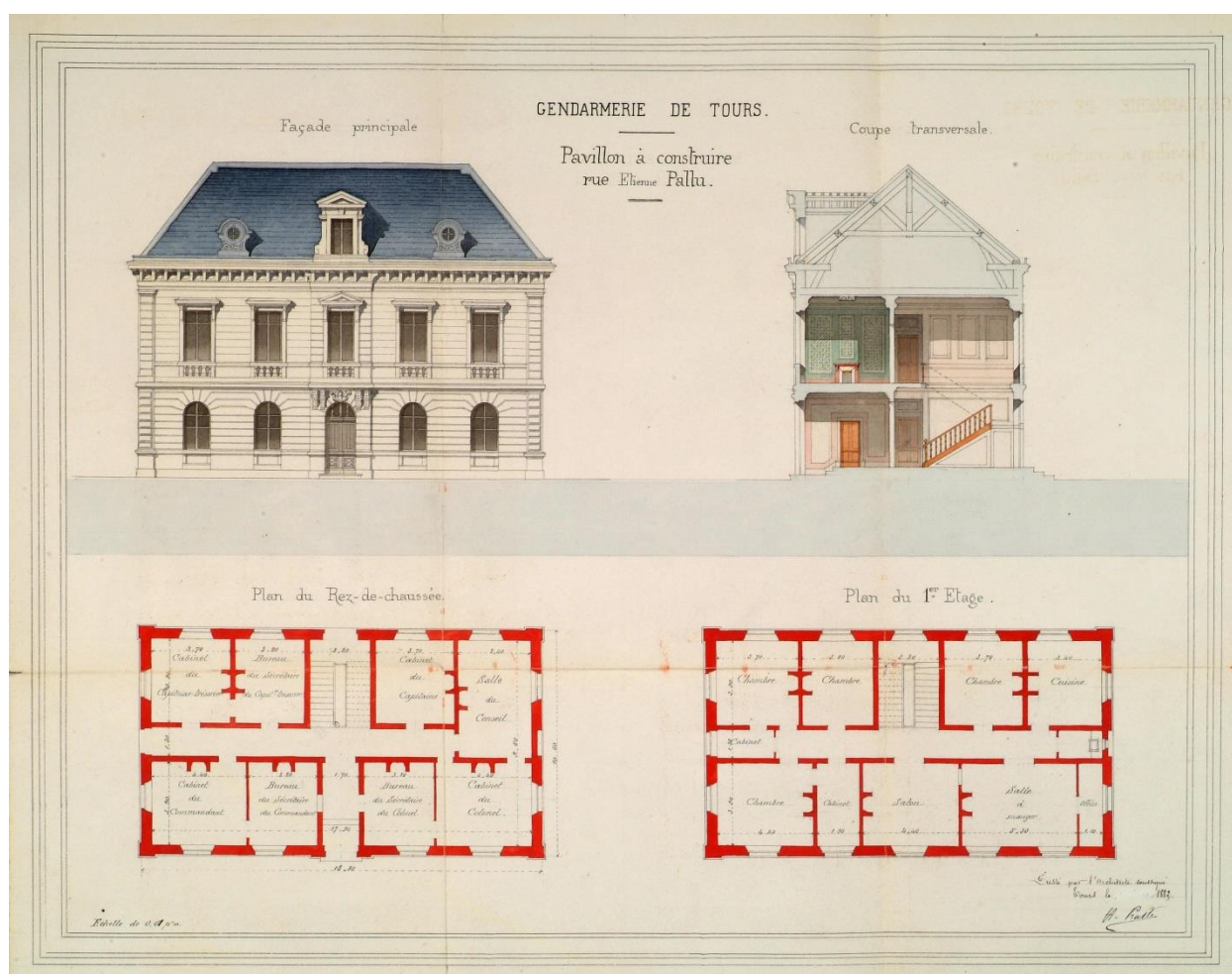

Caserne de gendarmerie de Tours : projet de construction d'une annexe rue Etienne Pallu pour les services administratifs et le logement du capitaine-trésorier : plans, coupe et élévation. Henri Prath, architecte départemental, 1882 (ADIL, 4 N 120)

4 N 122-124 Projet d'aliénation des bâtiments de la caserne et de reconstruction sur un nouveau terrain : rapports, notes, correspondance, extraits de délibération, cahiers des charges, plans, affiches, extraits de presse, procès-verbal d'adjudication.

1895-1909

- 122 Première tentative d'adjudication des bâtiments en 1897 (1895-1897).
- 123 Deuxième tentative d'adjudication des bâtiments en 1904 (1903-1904).
- 124 Troisième tentative d'adjudication des bâtiments en 1906 (1905-1909)¹⁸⁶.

¹⁸⁶ A noter : courrier de M. Duthoo, propriétaire du Grand Bazar et des Nouvelles Galeries rue Nationale, sur papier à en-tête représentant le magasin, avec le nouvel hôtel de ville, la gare et la cathédrale à l'arrière-plan (1909).

- 4 N 125** Achat d'un terrain avenue de Grammont pour la construction d'une nouvelle caserne de gendarmerie : dossier d'enquête d'utilité publique, affiches, extraits de presse, procès-verbaux d'estimation, rapports, notes, correspondance, actes notariés, plans. 1899-1907
- 4 N 126** Programmation des bâtiments : rapports, notes, correspondance, cahiers des charges, plans. 1902-1909
- Avenue de Grammont**
- 4 N 127-129** Construction de la nouvelle caserne. 1905-1912
- 127 Adjudication des travaux : cahiers des charges, notes, correspondance, soumissions, procès-verbal d'adjudication, affiches, extraits de presse, bilans comptables, plans. (1906-1907).
- 128 Suivi des travaux : extraits de délibérations, notes, correspondance, rapports, devis, mémoires, bilans comptables, plans (1906-1913).
- 129 Lot n° 1, maçonnerie. – Litige avec l'entreprise adjudicataire du marché : notes, correspondance, mémoires, mémoire de réclamation, décompte, arrêté, plans (1909-1912).
- 4 N 130** Travaux d'aménagement, de réparation et d'entretien (1920-1940) et gestion du mobilier (1913, 1933-1939) : notes, correspondance, soumissions, mémoires, documentation technique, plans. 1913-1940
- 4 N 131** Installation de l'électricité et du chauffage central¹⁸⁷ : extraits de délibération, rapports, notes, correspondance, cahiers des charges, devis, affiche, extraits de presse, soumissions, tableau comparatif des offres reçues, mémoires descriptifs, procès-verbal d'adjudication, documentation technique, plans. 1924-1940
- 4 N 132** Location du bâtiment à l'Etat : contrat de location, correspondance, plans. 1932-1935
- Casernes auxiliaires**
- 4 N 133** Location d'immeubles 6 rue Saint-Sauveur (1882-1885) et 5 rue Baleschoux (1903-1909) pour servir de casernes auxiliaires : baux, notes, correspondance. 1882-1909

¹⁸⁷ Un dossier relatif à l'installation du chauffage central, opération commune à plusieurs édifices, figure également sous la cote 4 N 12.

- 4 N 134** Projet d'affectation du casernement Lory, rue de l'Hospitalité, au logement de gendarmes : rapport, devis, notes, correspondance, plan. 1920
- 4 N 135** Création de deux brigades de gendarmerie supplémentaires à Tours, installation d'un poste à Saint-Symphorien, place Pilorget. – Location d'une propriété et travaux d'appropriation : extraits de délibérations, notes, correspondance, contrat de location, états comptables. 1933-1940

ECOLE NORMALE D'INSTITUTRICES

Projet de construction rue Avisseau

- 4 N 136** Recherche d'un lieu pour la création de l'Ecole normale d'institutrices, projet d'implantation rue Avisseau : circulaire, rapports, notes, correspondance, devis, plans. 1877-1878

Ecole de la rue de La Riche

- 4 N 137** Installation de l'Ecole normale d'institutrices rue de La Riche. - Achat de la maison Pillet, travaux d'appropriation et d'entretien, projet de construction d'une annexe abritant une salle d'asile, gestion du mobilier, cession à la ville d'une parcelle de terrain puis de la propriété tout entière : extrait de délibération du conseil général et du conseil municipal, arrêté, notes, correspondance, mémoires, plans¹⁸⁸. 1877-1889

Projet de construction dans le quartier Saint-Sauveur

- 4 N 138** Projet d'implantation de l'Ecole normale dans le quartier Saint-Sauveur : rapports, correspondance, devis, plans. 1882-1883

¹⁸⁸ Rue de La Riche ou rue du Faubourg La Riche.

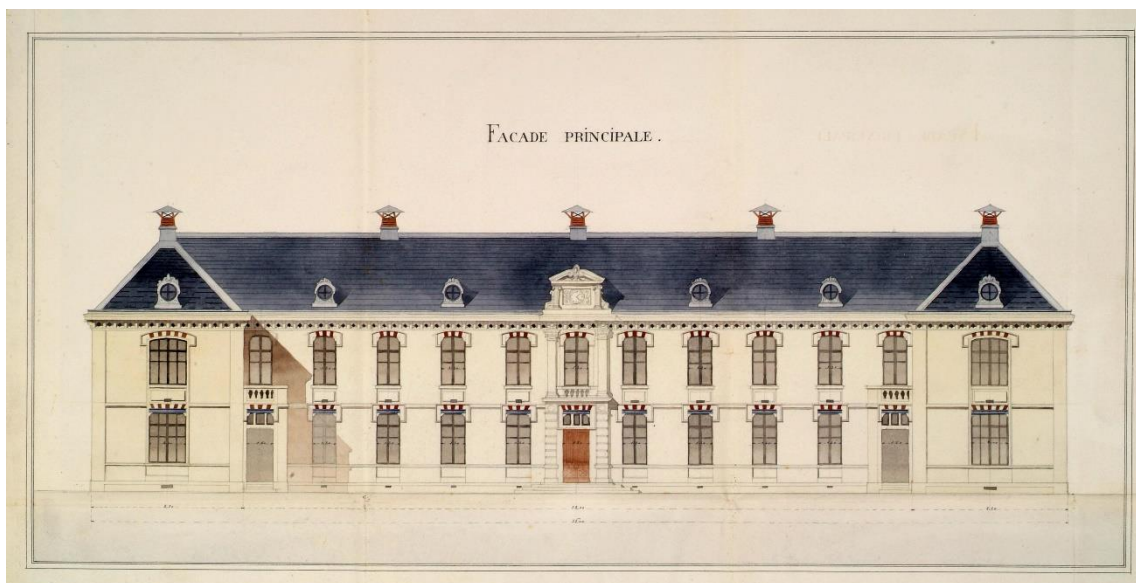

Projet d'implantation de l'École normale d'institutrices dans le quartier Saint-Sauveur : façade principale. Henri Prath, architecte départemental, 1883 (ADIL, 4 N 138)

Ecole de Saint-Symphorien

4 N 139-140 Construction de l'école normale dans la propriété des Tilleuls à Saint-Symphorien¹⁸⁹. 1884-1895

139 Programmation des bâtiments : notes, correspondance, rapports, plans (1884-1886).

140 Adjudication des travaux : affiche, soumissions, factures, procès-verbal d'adjudication (1886). Suivi des travaux : notes, correspondance, devis, mémoires (1886-1890). Lot n° 2, charpentes, litige avec l'entreprise : mémoires de travaux, mémoires de réclamation, notes, correspondance (1893-1895).

4 N 141-142 Travaux d'aménagement et d'entretien : extraits de délibération du conseil général et du conseil d'administration de l'École, arrêté municipal, devis, procès-verbal d'expertise¹⁹⁰, soumissions, mémoires de travaux, notes, correspondance, plans. 1891-1945

141 1891-1912¹⁹¹

¹⁸⁹ Saint-Symphorien était alors une commune, qui sera annexée à celle de Tours en 1964.

¹⁹⁰ Après un début d'incendie (1906).

¹⁹¹ Dans ce dossier : transfert de l'école primaire de filles de la ville de Saint-Symphorien dans l'École normale d'institutrices : projet de traité (1891).

- 142 1913-1945¹⁹²
- 4 N 143** Installation du chauffage central¹⁹³ : extraits de délibération, notes, correspondance, soumissions, documentation technique, plans. 1927-1928
- 4 N 144** Mobilier. – Acquisition, récolement, réforme : mémoires, inventaires, listes d'objets à acquérir, notes, correspondance¹⁹⁴. 1888-1940

PALAIS DU COMMERCE

- 4 N 145** Revendication par la Chambre de commerce de la propriété de l'ancien Palais du commerce (1820-1822) et demande de prise en charge des dépenses d'entretien faite au Département (1833) : rapports, notes, correspondance, extrait de délibération de la chambre de commerce¹⁹⁵. Récolement des objets mobiliers de la Chambre et du tribunal de commerce : inventaire (1831-1833). 1820-1833

BATIMENTS DEPARTEMENTAUX DE CHINON CHATEAU

¹⁹² A noter : dossier relatif à la remise en état de l'Ecole après réquisition par le Service de santé militaire pour l'installation d'un hôpital pendant la Première Guerre mondiale, litige avec l'Union des femmes de France de la Croix-Rouge française (1917-1920).

¹⁹³ Un dossier relatif à l'installation du chauffage central, commune à plusieurs édifices, figure également dans les dossiers généraux sous la cote 4 N 12.

¹⁹⁴ Les dossiers relatifs au récolement et à la réforme des objets mobiliers (1910-1939) sont communs à l'Ecole normale d'institutrices de Tours et à l'Ecole normale d'instituteurs de Loches.

¹⁹⁵ Voir aussi 4N 79 : dossier relatif au tribunal de première instance et au tribunal de commerce installés dans l'ancien palais de la Bourse (an VIII-1814).

- 4 N 146** Propriété des abords du château. – Délimitation avec les terrains communaux : extraits de délibérations du conseil municipal, correspondance, plan (1850-1851). Revendication par l'Etat de parcelles usurpées par des particuliers : actes de vente¹⁹⁶, plan, correspondance (1858-1860). Propriété du château : correspondance (1876) et extrait du sommier de consistance des Domaines (s.d.). Cession gratuite de terrains au Département : notes, plans, correspondance (1909-1910 et 1930). 1850-1930
- 4 N 147-148** Travaux de consolidation, de restauration et d'entretien : rapports, notes, correspondance, extraits de délibérations du conseil général, du conseil d'arrondissement et du conseil municipal, procès-verbaux d'expertise, cahiers des charges, affiches, extraits de presse, soumissions, mémoires, photographies, plans. 1828-1939
- 147 1828-1914¹⁹⁷
148 1917-1939¹⁹⁸
- 4 N 149** Administration du château. - Institution et gestion d'un droit d'entrée, rémunération du régisseur (1909-1939). Perception d'un droit de place auprès des marchands de souvenirs installés devant le château (1927-1931). Autorisation d'installer un jeu de tennis (1901-1904), d'organiser diverses manifestations (1902-1940). Edition d'une affiche touristique (1927-1938)¹⁹⁹. Protection du mobilier (1917, 1935). Don à la ville de Gloucester (Massachusetts) de deux pierres devant être enchâssées dans le piédestal d'une statue de Jeanne d'Arc érigée à la mémoire des enfants de la ville tués en France pendant la Première Guerre mondiale (1921). Création, suppression puis rétablissement d'un poste de conservateur : notes, correspondance, extraits de délibérations (1926-1935). 1901-1940

SOUS-PREFECTURE

¹⁹⁶ Actes de vente de 1842-1843

¹⁹⁷ En particulier : première grande campagne de consolidation et de restauration, à l'initiative de Mérimée (1855-1865).

¹⁹⁸ En particulier : travaux de consolidation du sous-sol à l'aplomb des tours du Coudray et du Moulin et litiges avec les riverains propriétaires des caves du Vieux-Marché (1928-1935), dossier comportant des plans, deux cartes postales noir et blanc « grand album » numérotées 11 et 12 et légendées en français et en anglais : « le château, la tour du Moulin, le mur romain et la vallée de la Vienne » et « Ruines du château (Mon. hist.) XII^e siècle... », une affiche du décret portant règlement des carrières du département d'Indre-et-Loire, 27 avril 1892, un tirage photographique noir et blanc de l'éboulement d'un rocher à l'entrée des caves du Vieux-Marché (1930).

¹⁹⁹ Les Archives départementales conservent par ailleurs une affiche touristique de 1926 « La Touraine - Chinon » dessinée par James C. Richards et imprimée par Lucien Serre et Cie (cote : 99 Fi 495).

- | | | |
|----------------|-----------------------------------------------------------------------------------------------------------------------------------------------------------------------------------------------------------------------------------------|-----------|
| 4 N 150 | Travaux d'aménagement, de réparation et d'entretien : procès-verbaux et extraits de délibérations ²⁰⁰ , rapports, notes, cahiers des charges, plans, budgets, affiches, soumissions, devis, mémoires, correspondance, plans. | 1814-1932 |
| 4 N 151 | Projet de reconstruction de la sous-préfecture avenue de la Gare : affiche, plans. | 1883-1884 |
| 4 N 152 | Chauffage et éclairage. – Installation et entretien du chauffage central, achat de combustible : extraits de délibérations, notes, cahier des charges, affiche, soumission, procès-verbal d'adjudication, correspondance. | 1925-1936 |
| 4 N 153 | Mobilier. - Récolement : inventaires (1810-1886), correspondance (1809-1923). | 1809-1923 |

PALAIS DE JUSTICE

Ancien bâtiment

- | | | |
|----------------|-----------------------------------------------------------------------------------------------------------------------------------------------------------------------------------------------------------------------------------------------------------------------|-----------|
| 4 N 154 | Travaux de réparation et d'entretien du bâtiment, récolement du mobilier : notes, rapports, correspondance, procès-verbaux d'expertise et d'adjudication, devis, inventaires, plans. Vente du bâtiment : correspondance, affiches, procès-verbal d'estimation, plans. | 1808-1841 |
|----------------|-----------------------------------------------------------------------------------------------------------------------------------------------------------------------------------------------------------------------------------------------------------------------|-----------|

Nouveau bâtiment

- | | | |
|----------------|-----------------------------------------------------------------------------------------------------------------------------------------------------------------------------------------------------------------------------------------------------------------------------------------|-----------|
| 4 N 155 | Achat de la maison Noiré et construction d'un nouveau palais de justice : extraits de délibérations du conseil général et du conseil municipal, ordonnance, pétition, acte de vente, attestations d'assurance, affiche, soumissions, procès-verbal de réception, notes, correspondance. | 1831-1840 |
| 4 N 156 | Travaux de réparation et d'entretien : extraits de délibérations, notes, rapports, correspondance, devis, plan. | 1839-1934 |
| 4 N 157 | Chauffage et électricité ²⁰¹ . – Installation et entretien : notes, correspondance, devis, soumissions, plans. | 1843-1930 |

²⁰⁰ Conseil général et conseil d'arrondissement.

²⁰¹ Un dossier relatif à l'installation du chauffage central au palais de justice et dans d'autres édifices départementaux figure également dans les dossiers généraux sous la cote 4 N 12.

- 4 N 158** Mobilier. - Achat, entretien et récolement : inventaires notes, extraits de délibérations, correspondance, devis, plan. 1841-1937

MAISONS D'ARRÊT ET CASERNES DE GENDARMERIE

Anciens bâtiments

- 4 N 159** Maison d'arrêt. - Travaux de réparation et d'entretien : notes, rapports, correspondance, procès-verbal d'adjudication, devis, mémoires, plans (1807-1856). Projet d'appropriation au système cellulaire : correspondance, plans (1839). Récolement du mobilier : correspondance, inventaires (1810, 1836-1847). 1807-1856
- 4 N 160** Caserne de gendarmerie. - Location du bâtiment : contrats de bail, correspondance, extraits de délibération du conseil municipal (1810-1853). Travaux de réparation et d'entretien : correspondance (1834, 1854). 1810-1854

Nouveaux bâtiments

- 4 N 161** Construction d'une nouvelle maison d'arrêt et d'une nouvelle caserne de gendarmerie : extraits de délibérations du conseil général et du conseil d'arrondissement, extraits de presse, affiches, soumissions, procès-verbal d'adjudication, procès-verbaux d'installation, rapports, notes, correspondance, compte général des travaux exécutés. 1853-1865
- 4 N 162** Maison d'arrêt. - Travaux de réparation et d'entretien²⁰² : notes, rapports, correspondance, extraits de délibérations, affiches, cahiers des charges, procès-verbal d'adjudication, devis, mémoires, plan. 1878-1933
- 4 N 163** Maison d'arrêt. - Cession des bâtiments à la commune de Chinon pour affectation au collège de la ville : notes, correspondance, extraits de délibération du conseil général et du conseil municipal, copie de l'acte de vente²⁰³. 1934-1937

²⁰² Un dossier relatif à une adjudication du 19 janvier 1922 concerne aussi la caserne de gendarmerie de Rivarennes.

²⁰³ Le décret du 6 septembre 1926 ferma de nombreuses maisons d'arrêt de petite taille, jugées superflues.

4 N 164 Caserne de gendarmerie. - Travaux de réparation et d'entretien : notes, rapports, correspondance, extraits de délibérations, affiches, extraits de presse, cahiers des charges, soumissions, procès-verbal d'adjudication, devis, mémoires, plan.

1878-1937

BATIMENTS DEPARTEMENTAUX DE LOCHES

CITADELLE

Logis royal : sous-préfecture et tribunal

- | | | |
|----------------|---------------------------------------------------------------------------------------------------------------------------------------------------------------------------------------------------------------------------------------------------------------------------------------------------------------|------------|
| 4 N 165 | Sous-préfecture et tribunal. - Travaux d'aménagement, de restauration et d'entretien : rapports, notes, extraits de délibérations, cahiers des charges, plans, budgets, soumissions, devis, mémoires, procès-verbaux d'adjudication et de réception, états comptables, correspondance, plans ²⁰⁴ . | an IX-1868 |
| 4 N 166 | Sous-préfecture. - Travaux d'aménagement, de restauration et d'entretien ²⁰⁵ : extraits de délibérations ²⁰⁶ , notes, correspondance, procès-verbaux d'expertise, soumissions, mémoires, affiche, plan. | 1887-1940 |
| 4 N 167 | Mobilier du tribunal ²⁰⁷ . - Achat, entretien et récolement : devis, inventaires, correspondance. | 1827-1857 |
| 4 N 168 | Mobilier de la sous-préfecture. – Achat, entretien et récolement : inventaires ²⁰⁸ , correspondance. | 1837-1937 |

Donjon : maison d'arrêt

- | | | |
|----------------|------------------------------------------------------------------------------------------------------------------------------------------------------------------------------------|-----------|
| 4 N 169 | Travaux d'aménagement, de restauration et d'entretien : rapports, notes, extraits de délibérations, cahiers des charges, devis, mémoires, états comptables, correspondance, plans. | 1809-1925 |
|----------------|------------------------------------------------------------------------------------------------------------------------------------------------------------------------------------|-----------|

²⁰⁴ Dont dossier de restauration du tombeau d'Agnès Sorel (1833-1843).

²⁰⁵ En particulier : restauration de la « partie Charles VII » (1887-1892) ; démolition d'un bâtiment au pignon sud du Logis royal (1905-1906) ; restauration des appartements du 1^{er} étage (1906) ; restauration du pignon sud et du grand escalier du Logis royal (1906-1907) ; restauration du pignon sud et des tourelles (1909) ; restauration de la porte d'entrée (1912-1913) ; réparation des murs de soutènement (1914-1917).

²⁰⁶ Conseil général, conseil d'arrondissement, conseil municipal.

²⁰⁷ Le mobilier du tribunal après la construction du nouveau palais de justice inauguré en 1866 est traité sous la cote 4 N 178.

²⁰⁸ Dont inventaires de la bibliothèque.

- 4 N 170** Projet de construction d'un nouveau bâtiment à usage de prison dans l'enceinte du château : rapports²⁰⁹, notes, extraits de délibérations, cahiers des charges, devis, correspondance, plans. 1854-1857
- 4 N 171** Donjon. - Travaux d'aménagement : rapports, notes, extraits de délibérations, autorisations de travaux, cahiers des charges, devis, soumissions, mémoires, états comptables, correspondance. 1901-1934
- 4 N 172** Suppression de la maison d'arrêt et remise à disposition du château au Département : extrait de délibération, correspondance²¹⁰. 1926-1927
- 4 N 173** Récolement du mobilier : inventaires, correspondance. 1810-1856

Ouverture du château à la visite

- 4 N 174** Réglementation de la visite, institution et gestion d'un droit d'entrée, rémunération du régisseur : notes, extraits de délibérations, correspondance. 1899-1939

PALAIS DE JUSTICE

- 4 N 175** Construction d'un nouveau palais de justice. – Acquisition des terrains, programmation du bâtiment, adjudication et réception des travaux : extraits de délibérations du conseil général et du conseil municipal, affiches, soumissions, procès-verbal d'adjudication, rapports, notes²¹¹, correspondance, plans. 1858-1866
- 4 N 176** Travaux d'aménagement, de réparation et d'entretien²¹² : extraits de délibérations, notes, rapports, correspondance, cahiers des charges, affiches, extraits de presse, devis, avant-métré, mémoires, plan. 1882-1940

²⁰⁹ Un rapport concerne aussi la construction de la maison d'arrêt et de la gendarmerie de Chinon (1855).

²¹⁰ Le décret du 6 septembre 1926 ferma de nombreuses maisons d'arrêt de petite taille jugées superflues.

²¹¹ En particulier une note imprimée (couverture verte) des magistrats du tribunal de Loches décrivant l'état de délabrement de leurs locaux au 1^{er} étage du Logis royal, faisant l'historique des projets d'aménagement du château pour y remédier et prenant position pour la construction d'un nouveau bâtiment hors du château (1859). Brochure imprimée contenant le discours prononcé par le secrétaire général de la préfecture le 4 décembre 1866.

²¹² Après la suppression du tribunal en 1926, les dossiers concernent à la fois le palais de justice et la caserne de gendarmerie.

- 4 N 177** Chauffage et électricité. – Installation et entretien²¹³ : notes, correspondance, devis, catalogues, soumissions, plans. 1896-1937
- 4 N 178** Achat, entretien et récolement du mobilier : inventaires notes, extraits de délibérations, correspondance, devis. 1864-1931
- 4 N 179** Prêt de salles du palais de justice pour des manifestations diverses²¹⁴ : correspondance, documents d'assurance. 1926-1939

CASERNES DE GENDARMERIE

Ancien bâtiment

- 4 N 180** Travaux d'aménagement, de restauration et d'entretien : rapports, notes, correspondance, cahiers des charges, devis, soumissions, mémoires, procès-verbaux de réception, états comptables, plans (1808-1852) ; aliénation du bâtiment : correspondance, procès-verbaux d'estimation, plans (1851-1852). 1808-1852

Nouveau bâtiment

- 4 N 181** Construction. – Acquisition du terrain, programmation du bâtiment, adjudication et réception des travaux : rapports, notes, correspondance, extraits de délibérations du conseil général et du conseil d'arrondissement, acte de vente, affiches, extraits de presse, soumissions, procès-verbaux d'adjudication et de réception, plans. 1850-1858
- 4 N 182-183** Travaux d'aménagement, de restauration et d'entretien : rapports, notes, correspondance, cahiers des charges, devis, soumissions, mémoires, procès-verbaux de réception, états comptables, plans. 1871-1940

182 1871-1913²¹⁵

183 1920-1940²¹⁶

²¹³ Un dossier relatif à l'installation du chauffage central, opération commune à plusieurs édifices, figure également dans les dossiers généraux sous la cote 4 N 12.

²¹⁴ Après la suppression du tribunal en 1926.

²¹⁵ A noter dans un dossier relatif à l'assainissement des caves de la caserne (1897) : documentation technique et commerciale de la Société des Ciments d'Allas de Berbiguières (Dordogne), 1894.

²¹⁶ Voir aussi les dossiers sur l'entretien du palais de justice, qui concernent également la caserne à partir de la suppression du tribunal en 1926.

ECOLE NORMALE D'INSTITUTEURS

Ancien bâtiment

- 4 N 184** Enclos des Viantaises²¹⁷. - Affermage de la pépinière départementale à un particulier (1832-1863) puis à l'Ecole normale d'instituteurs pour servir aux cours d'agriculture et d'horticulture²¹⁸ (1864-1871) : cahier des charges, états des lieux, contrats de bail, rapports, notes, correspondance ; vente par l'Etat d'une partie de la propriété à l'Ecole normale et à la ville de Loches, en 1876 : extraits de délibérations du conseil général, du conseil d'arrondissement et du conseil municipal de Loches, rapports, notes, correspondance, affiches, plans (1872-1884) ; construction d'un ponceau : correspondance, extrait de délibération du conseil municipal (1879-1880). 1832-1884

Nouveau bâtiment

- 4 N 185** Cession gratuite au Département par la ville de Loches du terrain et des bâtiments de l'Ecole normale et reconstruction de celle-ci : notes, correspondance²¹⁹, devis, cahiers des charges, affiche, soumissions, procès-verbaux d'adjudication, certificat de réception des travaux. 1878-1890
- 4 N 186** Délimitation des biens appartenant respectivement au Département et à l'Ecole normale d'instituteurs²²⁰ : extraits de délibération, procès-verbaux, situation budgétaire, rapport, notes, correspondance, inventaires mobiliers²²¹. 1890-1891
- 4 N 187** Cession gratuite à la ville de Loches d'une bande de terrain prise sur le jardin de l'Ecole : extraits de délibérations de la commission de surveillance de l'Ecole et du conseil municipal, acte de cession, correspondance, plan. 1891-1892

²¹⁷ Propriété de l'Etat, l'Enclos des Viantaises, à Beaulieu-lès-Loches, était contigu au terrain de l'Ecole normale. Jusqu'à son affermage à l'Ecole, il est désigné comme pépinière départementale.

²¹⁸ et lui fournir quelques revenus.

²¹⁹ A noter : réclamation des commerçants de Loches d'exclure leurs confrères de Beaulieu-lès-Loches de la fourniture de pain, de viande et de produits d'épicerie [1882]. Lettre de Daniel Wilson, député de Loches, au préfet d'Indre-et-Loire pour obtenir le paiement d'un charpentier ayant travaillé à la reconstruction de l'Ecole normale. La lettre est datée du 28 septembre 1887, soit quelques jours avant que n'éclate le scandale des décorations dont Wilson est l'acteur principal.

²²⁰ La loi du 19 juillet 1889 avait conféré la personnalité civile et l'autonomie administrative aux écoles normales primaires d'instituteurs et d'institutrices, aussi fallait-il délimiter les biens appartenant en propre à l'Ecole normale de Loches. Le dossier porte en particulier sur l'attribution d'une forge construite sur le terrain de l'Ecole d'instituteurs de Loches. Il concerne aussi l'Ecole normale d'institutrices de Tours.

²²¹ Ces inventaires mobiliers forment ici avec les inventaires des immeubles et des rentes un dossier unique mais le mobilier de l'Ecole fait par ailleurs l'objet d'un dossier séparé coté 4N 190.

- 4 N 188** Travaux d'aménagement, de réparation et d'entretien : demandes de travaux, extraits de délibération, rapports, notes, correspondance, cahiers des charges, devis, affiches, soumissions, procès-verbaux d'adjudication. 1887-1940
- 4 N 189** Chauffage central. – Installation (1931) et réparation (1939) extraits de délibération, rapport, notes, correspondance, cahiers des charges, soumissions, tableaux comparatifs des offres reçues, plan²²². 1931-1939
- 4 N 190** Mobilier et fournitures de l'École. – Acquisition, récolement, réforme : extraits de délibération, cahiers des charges, affiche, soumissions, procès-verbaux d'adjudication, inventaires et procès-verbaux de récolement, rapports, notes, plan, correspondance²²³. 1884-1939

Projet de reconstruction

- 4 N 191** Plans d'ensemble, plans de la façade principale, coupes transversales, plans du rez-de-chaussée et du 1^{er} étage. 1931

CASERNES DE GENDARMERIE

Généralités

- 4 N 192** Instructions ministérielles relatives à la location, à l'aménagement et à l'entretien des casernes de gendarmerie. an XI-1841
- 4 N 193*** « Registre du casernement de la gendarmerie impériale, arrêté des consuls du 24 vendémiaire an XI portant établissement d'une masse de casernement pour le corps de la gendarmerie »²²⁴. an XI-1832

²²² Plan de l'école (tirage, s.d.).

²²³ Ces inventaires détaillent le matériel pédagogique de l'École ainsi que le titre des livres de la bibliothèque. On trouvera les inventaires du mobilier initial de l'École en 4N 186, dans le dossier relatif à la délimitation des biens respectifs de l'École normale d'instituteurs et du Département. Par ailleurs, les opérations de réforme du mobilier de l'École normale d'instituteurs de Loches apparaissent également dans des dossiers communs avec l'École normale d'institutrices de Tours, que l'on trouvera en 4N 144.

²²⁴ Ce registre contient un « tableau détaillé des maisons servant de casernement à la gendarmerie impériale du département d'Indre-et-Loire », par arrondissement, et des tableaux des baux et des loyers payés pour chaque caserne, par commune et par exercice budgétaire.

4 N 194-196 Location et entretien des bâtiments.

an VII-1939

- 194 Situation des baux : tableaux annuels, rapports, notes, correspondance (an VII-1875)²²⁵.
- 195 Aménagement de salles de police dans les casernes : rapports²²⁶, notes, correspondance (1879-1881) ; concession des services économiques et travaux industriels à effectuer dans les chambres de sûreté des casernes de gendarmerie, relations avec les entreprises adjudicataires : projet de cahier des charges, arrêtés, rapports, notes, correspondance, mémoires, factures (1888-1897) ; établissement d'un projet de bail-type : extraits de délibérations, notes, correspondance (1921-1922).
- 196 Paiement ou remboursement de loyers par l'Etat au Département et répartition des dépenses d'entretien: extraits de délibérations, notes²²⁷, correspondance, tableaux (1928-1939) ; renouvellement des baux des dix casernes appartenant au Département : projets de contrat, extraits de délibérations, notes, correspondance (1939)²²⁸.

Dossiers par gendarmerie (hors Tours, Chinon et Loches)

- 4 N 197-237 Dossiers relatifs au bail des bâtiments²²⁹, à des travaux d'entretien, de réparation, d'aménagement ou de construction, à des acquisitions de terrains et de bâtiments : contrats de bail, contrats de vente, dossiers d'enquête d'utilité publique, procès-verbaux d'arpentage, d'état des lieux, d'installation et d'inventaire, états descriptifs et estimatifs des bâtiments, devis, procès-verbaux d'adjudication, factures, mandats, plans, rapports, notes, correspondance, extraits de délibérations du conseil général

²²⁵ Ces documents peuvent comporter le descriptif des bâtiments et des indications sur leur état.

²²⁶ Rapports des architectes d'arrondissement sur l'état des casernes situées dans leur ressort. Le rapport relatif aux casernes de l'arrondissement de Loches comporte de petits croquis sur l'aménagement de salles de police dans certaines casernes (1880).

²²⁷ En particulier : note de l'archiviste départemental au préfet sur l'histoire des casernes de Tours (depuis l'Ancien régime), de Chinon, de Loches et de Manthelan (1939).

²²⁸ Les baux des 10 casernes louées par le Département au ministère de la Guerre avaient été conclus pour 9 ans en 1931 et expiraient le 31 mars 1940.

²²⁹ Les dossiers appelés « bail » ont trait pour l'essentiel à la gestion des baux mais peuvent concerner aussi des travaux de construction, d'aménagement ou de réparation si ceux-ci sont pris en charge par le bailleur, et parfois comportent des documents sur le mobilier de la caserne. Il s'agit principalement des casernes dont le département est locataire. Lorsqu'un dossier concerne une caserne dont le département est propriétaire et qu'il loue à l'Etat, cela est précisé en note.

et de conseils municipaux, affiches, cahiers de charges, soumissions (classement alphabétique par nom de commune).

an IX-1946

- 197 Amboise. - Bail (an X-1932) ; travaux (1810-1940) ; acquisition du bâtiment occupé par le casernement (1921-1927) ; construction d'un pavillon (1929-1930) ; projet de reconstruction de la caserne (1939).
- 198 Azay-le-Rideau. - Bail (1811-1939) ; travaux (1867-1900).
- 199 Beaumont-la-Ronce. - Bail (1866-1935).
- 200 Bléré. - Bail (1837-1938) ; travaux (1844-1857, 1926-1939).
- 201 Bourgueil. - Bail (1813-1934)²³⁰ ; travaux (1810, 1862, 1892).
- 202 Candes-Saint-Martin. – Bail (1857-1924).
- 203 Château-la-Vallière. – Bail (an IX-1937).
- 204-205 Château-Renault (an IX-1938).
 - 204 Bail (1811-1936) ; acquisition et assurance des bâtiments occupés par le casernement (1921-1925) ; vente d'une partie des bâtiments (1928-1930).
 - 205 Travaux (an IX-1938).
- 206 Cinq-Mars-la Pile. – Bail (1844-1845).
- 207 Cléré-les-Pins. - Bail (1828-1922) ; travaux (1834-1887).
- 208 Cormery. – Bail (1810-1946) ; travaux (1853-1862, 1931-1936).
- 209 Gizeux. – Bail (1847-1910).
- 210 Joué-lès-Tours. – Bail (1935-1940).
- 211 L'Île-Bouchard. – Bail (1827-1933).
- 212 La Chapelle-Blanche. – Bail (1835-1838).
- 213 La Chapelle-sur-Loire. – Bail (1810-1922) ; travaux (1832-1871).
- 214 La Haye-Descartes. – Bail (1821-1930)
- 215 La Membrolle. – Bail (1920-1943).
- 216 Le Grand-Pressigny. – Bail (1842-1857) ; acquisition du château du Grand-Pressigny pour l'installation du casernement (1860-1868) ; travaux (1863-1940).
- 217 Langeais. – Bail (an IX-1932) ; travaux (1875-1885).

²³⁰ Courriers à en-tête du propriétaire des bâtiments, constructeur de voitures à atteler, avec des modèles de voitures (années 1920).

- 218 Ligueil. – Bail (1806-1943).
- 219 Luynes. – Bail (1847-1933).
- 220 Manthelan. - Bail (1844-1871) ; acquisition du bâtiment occupé par le casernement et échange de terrains (1882-1884) ; travaux (1885-1938)²³¹.
- 221 Mettray. – Bail (1847-1921).
- 222 Monnaie. – Bail (1810-1932).
- 223 Montbazon. – Bail (an X-1937)²³².
- 224 Montlouis. – Bail (1843). Acquisition : projet d'arrêté [1939].
- 225 Montrésor. – Bail (an X-1937).
- 226 Monts. – Bail (1846-1847).
- 227 Neuillé-Pont-Pierre. – Bail (an X-1935) ; travaux (1857-1884).
- 228 Neuvy-le-Roi. – Première caserne, location (1810, 1816), puis acquisition des bâtiments (1824-1827), travaux (1827-1855), puis vente des bâtiments (1857-1858) ; seconde caserne, bail (1856-1939), travaux (1871-1901).
- 229 Preuilly-sur-Claise. - Bail (an X-1936).
- 230 Reugny. - Bail (1817, 1825, 1847).
- 231 Richelieu. - Bail (1816-1935).
- 232 Rivarennnes. - Construction de la caserne (1881-1886) ; travaux (1889-1939) ; bail²³³ (1932, 1939).
- 233 Saint-Flovier. – Bail (1829-1933)²³⁴.
- 234 Saint-Pierre-des-Corps. – Projets de construction d'une caserne (1912-1927) ; projet de bail (1942)²³⁵.
- 235 Sainte-Maure-de-Touraine. - Première caserne dans le château de Sainte-Maure, travaux, puis vente du bâtiment (1808-1822) ; seconde caserne, bail (1823-1938).
- 236 Savigné-sur-Lathan. – Bail (1810-1939).

²³¹ Dans un dossier sur des travaux de mitoyenneté (1888-1889) figure un acte notarié de 1814 sur la reconnaissance de l'existence d'un corridor aux abords du bâtiment occupé par la gendarmerie.

²³² Projet de caserne (1868) : la construction est financée par la commune de Montbazon, qui loue ensuite le bâtiment au département.

²³³ Département bailleur de l'Etat.

²³⁴ Une mauvaise photographie du château du Roulet [fin des années 1920].

²³⁵ Une brigade de gendarmerie fut créée en 1912, supprimée en 1920 sans avoir été installée et finalement recréée en 1942 (note de la Délégation générale du gouvernement français dans les territoires occupés approuvant un projet de bail).

237 Vouvray. – Bail (1835-1926) ; acquisition d'un bâtiment et travaux d'aménagement (1926-1929) ; travaux d'entretien (1931-1940) ; bail²³⁶ (1932, 1939).

PREVENTORIUM DE LONGEVILLE-SUR-MER

- 4 N 238-239** Construction d'un préventorium et d'une colonie de vacances à Longeville-sur-Mer (Vendée). 1931-1941
- 238 Achat du terrain, programmation des bâtiments, organisation d'un concours d'architectes : acte de vente, programmes²³⁷, candidatures d'architectes, études préalables, notes, correspondance, affiche²³⁸, extraits de presse, notices techniques, plans (1931-1939).
- 239 Organisation de l'adjudication et suivi des travaux : cahier des charges et devis, procès-verbal d'adjudication, soumissions des adjudicataires, candidatures rejetées, rapports, correspondance, carnet des paiements (1937-1941).

²³⁶ Département bailleur de l'Etat.

²³⁷ Dont le programme du préventorium d'Autrans, en Isère, qui paraît avoir servi de modèle.

²³⁸ Affiche annonçant l'adjudication des fournitures de l'asile de Vauclaire, du sanatorium de La Meynardie et du préventorium de Lanmary, en Dordogne, pour le 2^{ème} semestre 1937 (denrées alimentaires, habillement, droguerie, quincaillerie, etc.).

ANNEXES

PLANS DE LA SOUS-SERIE 4 N

Cote 4 N	Ancienne cote décimale	Ville	Edifice	Titre	Date
4 N 12		Tours	Palais de justice	Installation du chauffage central. Plan du rez-de-chaussée, projet du soumissionnaire Félix Drouhet (tirage).	1924
4 N 12		Tours	Palais de justice	Installation du chauffage central. Plan du 1 ^{er} étage, projet du soumissionnaire Félix Drouhet (tirage).	1924
4 N 12		Tours	Palais de justice	Installation du chauffage central : rez-de-chaussée et 1 ^{er} étage. projet des Etablissements J. Maubareyt, soumissionnaires (calques).	[1927]
4 N 12		Tours	Ecole normale d'institutrices	Installation du chauffage central : rez-de-chaussée, 1 ^{er} étage et pavillon de la directrice. Etablissements J. Maubareyt, soumissionnaires (calques).	[1927]
4 N 12		Tours	Immeuble 34 place de la Préfecture	Installation du chauffage central : rez-de-chaussée et 1 ^{er} étage des locaux de l'Assistance publique. Etablissements J. Maubareyt, soumissionnaires (calques).	[1927]
4 N 20		Tours	Archives départementales	Projet d'aménagement de bureaux pour l'inspection académique : 1 ^{er} projet et projet définitif (deux calques).	[1921]
4 N 23		Chinon	Caserne de gendarmerie	Installation de WC (tirage bleu).	[1926]
4 N 35		Tours	Ancienne Intendance	Rez-de-chaussée.	1806
4 N 35		Tours	Ancienne Intendance	1 ^{er} étage.	1806
4 N 35	V / 2.1.48	Tours	Intendance	Plan des salles composant la bibliothèque publique de la ville de Tours.	[1816]
4 N 36		Tours	Emplacement Saint-Julien	Plan aquarellé.	s.d.
4 N 36		Tours	Ancienne Intendance	Plan de masse aquarellé.	1824
4 N37	V / 3.1.1 (1)	Tours	Ancien couvent de l'Union chrétienne/Arsenal	Plan géométral et détaillé à rez-de-chaussée des bâtiments, ateliers et cours de l'arsenal de Tours, situé entre la rue Chaude et celle des Fossés Saint-Georges, dans l'emplacement du ci-devant couvent de l'Union Chrétienne.	3 floréal An III

4 N – Annexes

4 N 37	V / 3.1.1 (2)	Tours	Ancien couvent de l'Union chrétienne/Arsenal	Même plan que le V / 3.1.1 (1), non légendé.	3 floréal An III
4 N 37	V / 3.2.1	Tours	Caserne de la garde départementale (place de la Préfecture)	Plan de la caserne départementale.	[années 1800]
4 N 40	V / 2.1.1	Tours	Couvent de la Visitation	Plan général de situation.	s.d.
4 N 40	V / 2.1.2	Tours	Couvent de la Visitation	Plan du 1 ^{er} étage à usage hospitalier.	[1798-1799]
4 N 40	V / 2.1.3 (1-2)	Tours	Couvent de la Visitation	Plans du 2 ^e étage.	[1798-1799]
4 N 40	V / 2.1.4	Tours	Couvent de la Visitation	Plan du rez-de-chaussée.	s.d.
4 N 40	V / 2.1.5	Tours	Couvent de la Visitation	Plan du 1 ^{er} étage.	[avant 1807]
4 N 40	V / 2.1.6 (1-2)	Tours	Couvent de la Visitation	2 plans d'aménagement de l'ancien couvent de la Visitation avec emplacement prévu pour la bibliothèque, le musée et l'école de dessin.	[an XII]
4 N 40	V / 2.1.7 - 8	Tours	Couvent de la Visitation	2 plans d'aménagement de la préfecture.	[avant 1807]
4 N 40	V / 2.1.9	Tours	Préfecture	Projet d'aménagement de 1807 : plan général des bâtiments et jardins de la préfecture avec la nouvelle place à former ainsi que le percement d'une rue nouvelle allant jusqu'à la promenade du mail, numéroté 1, signé par le préfet Lambert.	1807
4 N 40	V / 2.1.10	Tours	Préfecture	Projet d'aménagement de 1807 : plan du rez-de-chaussée, numéroté 2, signé par le préfet Lambert (mention au dos : « ancien projet modifié dans l'exécution »).	1807
4 N 40	V / 2.1.11	Tours	Préfecture	Projet d'aménagement de 1807 : plan du rez-de-chaussée, numéroté 3.	s.d.
4 N 40	V / 2.1.12	Tours	Préfecture	Projet d'aménagement de 1807 : plan du 1 ^{er} étage, numéroté 2, signé par le préfet Lambert.	1807

4 N 40	V / 2.1.13	Tours	Préfecture	Projet d'aménagement de 1807 modifié : plan géométral et détaillé de la préfecture avec les nouveaux projets et changements demandés par le préfet, non signé.	[1807-1809]
4 N 40	V / 2.1.14	Tours	Préfecture	Projet d'aménagement de 1807 modifié : [plan du percement de la rue de Buffon].	s.d.
4 N 40	V / 2.1.15	Tours	Préfecture	Plan du rez-de-chaussée, numéroté 4, [Deroüet]	[avant 1811]
4 N 40	V / 2.1.16	Tours	Préfecture	Plan du 1 ^{er} étage, numéroté 4, [Deroüet]	[avant 1811]
4 N 40	V / 2.1.17	Tours	Préfecture	Projet de bâtiment rue Chaude : plan d'élévation du bâtiment sur la rue Chaude du côté de la cour [avant 1811 selon l'inventaire de Deroüet]	s.d.
4 N 40	V / 2.1.18	Tours	Préfecture	Projet de bâtiment rue Chaude : détail de porte d'entrée et d'escalier [avant 1811 selon l'inventaire de Deroüet]	s.d.
4 N 40	V / 2.1.19	Tours	Préfecture	Projet de bâtiment rue Chaude : détail de décoration intérieure [avant 1811 selon l'inventaire de Deroüet]	s.d.
4 N 40	V / 2.1.20	Tours	Préfecture	Projet de bâtiment rue Chaude : détail du vestibule du grand escalier avec profil grand comme nature [avant 1811 selon l'inventaire de Deroüet]	s.d.
4 N 40	V / 2.1.21	Tours	Préfecture	Projet de bâtiment rue Chaude : détail du vestibule, plan d'exécution [avant 1811 selon l'inventaire de Deroüet]	s.d.
4 N 40	V / 2.1.22	Tours	Préfecture	Aménagement des appartements : salon de Mme Moisant.	s.d.
4 N 40	V / 2.1.23	Tours	Préfecture	Aménagement des appartements : détail de fenêtres.	s.d.
4 N 40	V / 2.1.24	Tours	Préfecture	Aménagements des appartements : décoration de la salle à manger.	s.d.
4 N 40	V / 2.1.25	Tours	Préfecture	Aménagement des appartements : décoration du salon, échelle d'exécution.	s.d.

4 N – Annexes

4 N 40	V / 2.1.26	Tours	Préfecture	Aménagement des appartements : éléments de décoration.	s.d.
4 N 40	V / 2.1.27	Tours	Préfecture	Aménagement des appartements : cheminée et four de la cuisine avec coupe sur AB.	s.d.
4 N 40	V / 2.1.28	Tours	Préfecture	Aménagement des appartements : détail de gonds de porte.	s.d.
4 N 40	V / 2.1.29	Tours	Préfecture	Détail d'escalier et paliers.	s.d.
4 N 40	V / 2.1.30	Tours	Préfecture	Elévation de l'escalier du jardin sous le fronton.	s.d.
4 N 40	V / 2.1.31	Tours	Préfecture	Escalier du jardin sous le balcon.	s.d.
4 N 40	V / 2.1.32	Tours	Préfecture	Projet pour changer les remises et les bâtiments des communs.	s.d.
4 N 40	V / 2.1.33	Tours	Préfecture	Aménagement des remises : [plan des communs].	s.d.
4 N 40	V / 2.1.34	Tours	Préfecture	Aménagement des remises : coupe des remises (calque).	s.d.
4 N 40	V / 2.1.35	Tours	Préfecture	Portes et cour d'entrée : portail d'entrée.	s.d.
4 N 40	V / 2.1.36	Tours	Préfecture	Portes et cour d'entrée : porte d'entrée au nord.	s.d.
4 N 40	V / 2.1.37	Tours	Préfecture	Portes et cour d'entrée : esquisse d'une porte d'entrée.	s.d.
4 N 40	V / 2.1.38	Tours	Préfecture	Portes et cour d'entrée : plan de la cour d'entrée.	s.d.
4 N 40	V / 2.1.39	Tours	Préfecture	Plan du rez-de-chaussée. [Delavanne].	[1816-1818]
4 N 40	V / 2.1.40	Tours	Préfecture	Plan du 1 ^{er} étage. [Delavanne].	[1816-1818]
4 N 45	V / 2.1.41-42	Tours	Préfecture	Appartement d'honneur : 2 coupes sur la longueur (projet abandonné). [Delavanne].	10 janvier 1816
4 N 45	V / 2.1.43	Tours	Préfecture	Plan du 1 ^{er} étage, numéroté 2, représentant la bibliothèque, le musée et la salle du collège électoral. Delavanne, expert départemental, Cormier, ingénieur en chef.	13 juin 1816
4 N 45	V / 2.1.44 (1-2)	Tours	Préfecture	Salle du musée : 2 coupes du plancher destiné à consolider la charpente, numérotée 9 (1 papier, 1 calque). Delavanne, expert départemental, Cormier, ingénieur en chef.	13 juin 1816

4 N 45	V / 2.1.45	Tours	Préfecture	Salle du musée : coupe sur la longueur de la charpente, numérotée 10. Delavanne, expert départemental, Cormier, ingénieur en chef.	13 juin 1816
4 N 45	V / 2.1.46	Tours	Préfecture	Salle du musée : détail à moitié de grandeur d'exécution de la rampe d'escalier du musée. Delavanne, expert départemental, Cormier, ingénieur en chef.	28 mai 1817
4 N 45	V / 2.1.47	Tours	Préfecture	Salle du musée : détail de l'escalier. [Delavanne].	s.d.
4 N 45	V / 2.1.49	Tours	Préfecture	Plan et coupe d'une des salles destinée à recevoir la bibliothèque publique, numéroté 3. Delavanne, expert départemental, Cormier, ingénieur en chef.	13 juin 1816
4 N 45	V / 2.1.50	Tours	Préfecture	Détail de la disposition des étagères, plan numéroté 4. Delavanne, expert départemental, Cormier, ingénieur en chef.	13 juin 1816
4 N 45	V / 2.1.51	Tours	Préfecture	Grande salle de la bibliothèque.	s.d.
4 N 45	V / 2.1.52	Tours	Préfecture	Salle de bibliothèque et coupe (au dos : mention de Cormier).	s.d.
4 N 45	V / 2.1.53	Tours	Préfecture	Coupe de la bibliothèque.	s.d.
4 N 45	V / 2.1.54	Tours	Préfecture	Détail d'aménagement de la bibliothèque.	s.d.
4 N 45	V / 2.1.55 (1)	Tours	Préfecture	Plan de la salle des archives de la préfecture et disposition des étagères, numéroté 5. Delavanne et Cormier.	13 juin 1816
4 N 45	V / 2.1.55 (2)	Tours	Préfecture	Plan de la salle des archives avec disposition des étagères (calque).	s.d.
4 N 45	V / 2.1.56	Tours	Préfecture	Salle des archives: coupe sur la ligne AB, numéroté 6, dressée par Delavanne et Cormier.	13 juin 1816
4 N 45	V / 2.1.57	Tours	Préfecture	Coupe de la salle des archives (calque).	s.d.
4 N 45	V / 2.1.58	Tours	Préfecture	Salle des archives : détail, numéroté 7. Delavanne et Cormier.	13 juin 1816
4 N 45	V / 2.1.59	Tours	Préfecture	Salle des archives : coupe du soubassement et des étagères.	s.d.

4 N – Annexes

4 N 45	V / 2.1.60	Tours	Préfecture	Grande salle des assemblées au dessus des archives.	s.d.
4 N 45	V / 2.1.61	Tours	Préfecture	Elévation du péristyle de la préfecture dans laquelle on propose de substituer des arcades avec impostes et archivoltés aux croisées qui y existent actuellement.	13 juin 1816
4 N 45	V / 2.1.62	Tours	Préfecture	Porte cochère : projet tel qu'il a été proposé au ministre de l'Intérieur.	1816
4 N 45	V / 2.1.63	Tours	Préfecture	Porte cochère : croquis de détail de l'entrée.	s.d.
4 N 45	V / 2.1.64	Tours	Préfecture	Porte cochère : détail du projet de porte d'entrée (calque).	s.d.
4 N 45	V / 2.1.65	Tours	Préfecture	Chambre à coucher : détail d'exécution pour la cheminée de la chambre à coucher du 1er étage et pour celle du boudoir.	15 mai 1817
4 N 45	V / 2.1.66	Tours	Préfecture	Chambre à coucher : détail d'exécution pour la cheminée de la chambre à coucher du 2e étage et celle du boudoir.	15 mai 1817
4 N 45		Tours	Préfecture	Plan de la distribution de l'aile ouest de la préfecture destinée ci-devant à servir de Muséum et dont on projette de faire un appartement d'honneur. Delavanne, expert de la Préfecture.	janvier 1816
4 N 45		Tours	Préfecture	Plan de la partie de la préfecture d'Indre-et-Loire qui est destinée à recevoir l'école de dessin, la bibliothèque, le musée et les archives. Delavanne, expert de la Préfecture.	juin 1816
4 N 45		Tours	Préfecture	Coupe en travers de la salle du musée. Delavanne, expert de la Préfecture.	juin 1816
4 N 45		Tours	Préfecture	Plan d'une partie de la préfecture de la ville de Tours (aile ouest). Delavanne, expert de la Préfecture.	avril 1818
4 N 45		Tours	Préfecture	Profil pris sur le milieu des murs de la salle du Musée. Delavanne, expert de la Préfecture.	avril 1818

4 N 45		Tours	Préfecture	Profil du nouveau comble projeté pour la salle du Musée. Delavanne, expert de la Préfecture.	avril 1818
4 N 45		Tours	Préfecture	Plan et coupe de la salle du rez-de-chaussée du pavillon du nord-ouest. Delavanne, expert de la Préfecture.	septembre 1818
4 N 45		Tours	Préfecture	Plan au rez-de-chaussée d'une partie des bâtiments de l'hôtel de la préfecture d'Indre-et-Loire (aile ouest). Delavanne, expert de la Préfecture.	décembre 1818
4 N 46	V / 2.1.67	Tours	Préfecture	Projet d'aménagement : plan au rez-de-chaussée	[1820]
4 N 46	V / 2.1.68	Tours	Préfecture	Projet d'aménagement : plan du 1 ^{er} étage.	[1820]
4 N 46		Tours	Préfecture	Projet d'appropriation pour l'installation des bureaux de l'agent-voyer d'arrondissement, de la salle du conseil de préfecture et de l'inspecteur d'académie. Gustave Guérin (calque). Projet d'appropriation de la salle voûtée, destinée à servir aux séances publiques du Conseil de préfecture. Gustave Guérin (calque).	1872
4 N 46		Tours	Préfecture	Plan partiel du rez-de-chaussée indiquant le projet d'une communication d'angle. Gustave Guérin (deux calques).	1878
4 N 46		Tours	Préfecture	Cession d'une parcelle à la ville de Tours et construction d'un mur surmonté de grilles sur la place de la Préfecture (1885-1886) : dessin de la grille (s.d.), plan de la parcelle à céder (1885).	1885
4 N 47		Tours	Préfecture	Cabinets d'aisance (1892-1893) : « Plan de la partie de cette préfecture indiquant l'emplacement des privés et des urinoirs à établir au premier étage près de la salle du Conseil général ». Henri Prath (plan aquarellé).	1893

4 N – Annexes

4 N 48		Tours	Préfecture	Projet de restauration de l'escalier et du palier conduisant à la salle du conseil général. Henri Prath (dessin aquarellé).	1896
4 N 48		Tours	Préfecture	Décorations pour la venue du président de la République (1896) : mat drapeau (dessin aquarellé).	[1896]
4 N 49		Tours	Préfecture	Aile gauche, aménagement de salles de commissions et de bureaux d'agents-voyers, 1 ^{ère} et 2 ^{nde} variantes. Henri Prath (deux calques).	1898
4 N 49	V / 2.1.71 (1-10)	Tours	Préfecture	10 plans de la cave et de la grande cour. Frédéric Wielhorski.	20 juin 1911
4 N 49	V / 2.1.72 (1-10)	Tours	Préfecture	10 plans du rez-de-chaussée. Frédéric Wielhorski.	20 juin 1911
4 N 49	V / 2.1.73 (1-9)	Tours	Préfecture	9 plans du 1 ^{er} étage. Frédéric Wielhorski.	20 juin 1911
4 N 49		Tours	Préfecture	Plan des toitures de la préfecture (calque).	1900
4 N 49		Tours	Préfecture	Bâtiment d'habitation des concierges, huissiers et jardinier (1905-1907) : façade sur la cour, plan des caves, plan du rez-de-chaussée, plan du 1 ^{er} étage, état comparatif (cinq tirages, 1906) ; premier étage, état actuel des baies et modification proposée. Frédéric Wielhorski (calque 1907).	1906-1907
4 N 49		Tours	Préfecture	Locaux des services des retraites ouvrières et paysannes et de l'assistance publique (1911-1912) : état actuel du bâtiment occupé par le service de la voirie, plan du 1 ^{er} étage ; projet de réinstallation des services de la voirie et de l'inspection académique, plan du 1 ^{er} étage. Frédéric Wielhorski (deux tirages).	1911
4 N 50		Tours	Préfecture	Projet de cabine pour l'huissier (calque).	[1920]
4 N 50		Tours	Préfecture	Vestibule d'entrée : dessin aquarellé de l'entrée sur le grand escalier et échantillon de papier peint.	[1926]

4 N 51	V / 2.1.74	Tours	Préfecture	Plan du rez-de-chaussée de la préfecture avec emplacement des extincteurs.	[1940-1950]
4 N 51		Tours	Préfecture	Plan des locaux affectés à la police administrative.	1935
4 N 51		Tours	Préfecture	Installation d'un poste radioélectrique : plan du local.	1939
4 N 51		Tours	Préfecture	Installation de l'imprimerie dans l'ancienne remise : devis comportant un croquis.	1939
4 N 51		Tours	Préfecture	Aménagement d'un bureau des étrangers dans l'ancienne salle du conseil de la préfecture : plan (tirage).	1939
4 N 51		Tours	Préfecture	Adduction d'eau : canalisations projetées sous le jardin (deux tirages).	1939
4 N 54		Tours	Préfecture	Construction d'un abri antiaérien (1937-1940) : 16 plans, ainsi que de la documentation commerciale comportant également des plans.	1938-1939
4 N 55	V / 2.1.69	Tours	Préfecture	Jardins de la préfecture : plan.	s.d.
4 N 55	V / 2.1.70	Tours	Préfecture	Plan général de la préfecture et de ses abords indiquant l'aliénation d'une partie des jardins. Gustave Guérin (calque).	12 août 1848
4 N 55		Tours	Préfecture	Construction d'une glacière : deux plans aquarellés, Cormier.	1823
4 N 55		Tours	Préfecture	Percement de la rue Buffon et travaux de clôture du jardin (1836-1843) : dessin des murs et des grilles projetés sur la place de la préfecture et le long de la rue, Gustave Guérin.	1838
4 N 55		Tours	Préfecture	Projet de serre chaude : dessin, Gustave Guérin.	1847
4 N 55		Tours	Préfecture	Projet de cession d'une partie du parc de la préfecture à la ville de Tours pour l'aménagement d'un jardin public : plan du parc relevé et agrandi d'après le cadastre. Henri Prath.	1888

4 N – Annexes

4 N 55		Tours	Préfecture	Exposition organisée en 1892 par la Société tourangelle d'horticulture dans le jardin de la Préfecture, litige avec l'architecte-paysagiste relatif aux aménagements réalisés à cette occasion (1892-1896) : croquis.	s.d.
4 N 55		Tours	Préfecture	Projet d'installation de bancs dans le jardin : plan. Henri Prath.	s.d.
4 N 56		Tours	Préfecture	Installation de l'éclairage au gaz : plan général avec indication de l'éclairage, toile huilée, Gustave Guérin.	1858
4 N 56		Tours	Préfecture	Installation de nouveaux appareils de chauffage (1893-1894) : croquis.	[1894]
4 N 56		Tours	Préfecture	Projet de chauffage par la vapeur à basse pression de la Société française d'exploitation des appareils Koerting : trois plans des caves, du rez-de-chaussée et du premier étage.	1907
4 N 56		Tours	Préfecture	Réfection de l'éclairage (1922) : plan du rez-de-chaussée.	s.d.
4 N 67		Tours	Préfecture	[Salle du conseil] :	s.d.
4 N 73		Tours	Archives départementales	Projet de construction d'Archives départementales, plan, élévation et coupe. Henri Prath. <i>Les autres plans annoncés sur la page de garde des dossiers d'adjudication sont manquants.</i>	1884
4 N 73		Tours	Archives départementales	Aménagement d'une grande salle supplémentaire au 1 ^{er} étage de la préfecture : plan de la partie de la préfecture ou cette installation est proposée. Henri Prath.	1898
4 N 73		Tours	Archives départementales	Projets d'agrandissement, solution 1, 2 et 3. René Boucheron.	1927
4 N 73		Tours	Archives départementales	Construction d'un dépôt d'archives. René Boucheron.	1928
4 N 73		Tours	Archives départementales	Projet de casier : 3 plans (tirages), solutions 1, 2 et 3.	[1928]

4 N 75		Tours	Immeuble 34 place de la Préfecture	Installation du chauffage central dans les locaux de l'Assistance publique : deux plans des locaux. Des plans figurent également dans les offres reçues lors du concours d'ingénierie.	1927
4 N 76		Tours	Immeuble 53 rue Lavoisier	Plan des locaux de l'Office départemental des mutilés, combattants, victimes de guerre et pupilles de la Nation (calque).	s.d.
4 N 78		Tours	Immeuble 8 rue Buffon	Dessin de boîtes à fiches (calque).	[1939]
4 N 79	V / 7.1.4	Tours	Palais de justice, prisons, gendarmerie	Projet d'établissement des tribunaux criminels, civils et des juges de paix dans l'édifice rue Neuve, entre les bâtiments de la maison commune et ceux de la gendarmerie. 1 ^{er} projet : plan du rez-de-chaussée.	[1809]
4 N 79	V / 7.1.5	Tours	Palais de justice, prisons, gendarmerie	Projet d'établissement des tribunaux criminels, civils et des juges de paix dans l'édifice rue Neuve, entre les bâtiments de la maison commune et ceux de la gendarmerie. 1 ^{er} projet. : plan du 1 ^{er} étage.	[1809]
4 N 79	V / 7.1.6	Tours	Palais de justice, prisons, gendarmerie	Projet d'établissement des tribunaux criminels, civils et des juges de paix dans l'édifice rue Neuve, entre les bâtiments de la maison commune et ceux de la gendarmerie. 1 ^{er} projet : plan du 2 ^e étage.	[1809]
4 N 79	V / 7.1.7	Tours	Palais de justice, prisons, gendarmerie	Projet d'établissement des tribunaux criminels, civils et des juges de paix dans l'édifice rue Neuve, entre les bâtiments de la maison commune et ceux de la gendarmerie. 1 ^{er} projet : plan des combles.	[1809]

4 N – Annexes

4 N 79	V / 7.1.8	Tours	Palais de justice, prisons, gendarmerie	Projet de nouvelles distributions à faire au palais de justice de Tours pour le placement de la Cour d'Assises, du Tribunal de première instance et des justices de paix, rue Napoléon : coupe du bâtiment à construire entre le bâtiment du palais de justice et celui de l'hôtel de ville, et celle du bâtiment côté de la cour des prisons du civil. Pinguet.	29 juin 1809
4 N 79	V / 7.1.9	Tours	Palais de justice, prisons, gendarmerie	Projet de nouvelles distributions à faire au palais de justice de Tours pour le placement de la Cour d'Assises, du Tribunal de première instance et des justices de paix, rue Napoléon : plan du rez-de-chaussée. Pinguet.	29 juin 1809
4 N 79	V / 7.1.10	Tours	Palais de justice, prisons, gendarmerie	Projet de nouvelles distributions à faire au palais de justice de Tours pour le placement de la Cour d'Assises, du Tribunal de première instance et des justices de paix, rue Napoléon : plan du 1 ^{er} étage. Pinguet.	29 juin 1809
4 N 79	V / 7.1.11	Tours	Palais de justice, prisons, gendarmerie	Projet de nouvelles distributions à faire au palais de justice de Tours pour le placement de la Cour d'Assises, du Tribunal de première instance et des justices de paix, rue Napoléon : plan du 2 ^e étage. Pinguet.	29 juin 1809
4 N 79	V / 7.1.12	Tours	Palais de justice, prisons, gendarmerie	Projet de nouvelles distributions à faire au palais de justice de Tours pour le placement de la Cour d'Assises, du Tribunal de première instance et des justices de paix, rue Napoléon : plan des mansardes. Pinguet.	29 juin 1809

4 N 79	V / 7.1.13	Tours	Palais de justice, prisons, gendarmerie	Plan à rez-de-chaussée de la maison de ville de Tours, du palais de justice, gendarmerie, maison de justice et maison appartenant à M. Gouin (hôtel de la Crouzille), rue Napoléon et place de Beaune, levé par Pinguet.	mai 1811
4 N 79	V / 7.1.14 (1)	Tours	Palais de justice, prisons, gendarmerie	Projet de distribution pour le palais de Cour d'Assises, Tribunal de première instance, logement pour le président de la Cour d'Assises, gendarmerie, maison de justice et maison d'arrêt : plan du rez-de-chaussée. Pinguet, 2 ^e projet.	7 mai 1811
4 N 79	V / 7.1.14 (2)	Tours	Palais de justice, prisons, gendarmerie	Projet de distribution pour le palais de Cour d'Assises, Tribunal de première instance, logement pour le président de la Cour d'Assises, gendarmerie, maison de justice et maison d'arrêt : copie réformée du rez-de-chaussée. Pinguet, 2 ^e projet.	7 mai 1811
4 N 79	V / 7.1.15 (1)	Tours	Palais de justice, prisons, gendarmerie	Projet de distribution pour le palais de Cour d'Assises, Tribunal de première instance, logement pour le président de la Cour d'Assises, gendarmerie, maison de justice et maison d'arrêt : plan du 1 ^{er} étage. Pinguet, 2 ^e projet.	7 mai 1811
4 N 79	V / 7.1.15 (2)	Tours	Palais de justice, prisons, gendarmerie	Projet de distribution pour le palais de Cour d'Assises, Tribunal de première instance, logement pour le président de la Cour d'Assises, gendarmerie, maison de justice et maison d'arrêt : copie réformée du 1 ^{er} étage. Pinguet, 2 ^e projet.	7 mai 1811
4 N 79	V / 7.1.16 (1)	Tours	Palais de justice, prisons, gendarmerie	Projet de distribution pour le palais de Cour d'Assises, Tribunal de première instance, logement pour le président de la Cour d'Assises, gendarmerie, maison de justice et maison d'arrêt : plan du 2 ^e étage. Pinguet, 2 ^e projet.	7 mai 1811

4 N – Annexes

4 N 79	V / 7.1.16 (2)	Tours	Palais de justice, prisons, gendarmerie	Projet de distribution pour le palais de Cour d'Assises, Tribunal de première instance, logement pour le président de la Cour d'Assises, gendarmerie, maison de justice et maison d'arrêt : copie réformée du 2 ^e étage. Pinguet, 2 ^e projet.	7 mai 1811
4 N 79	V / 7.1.17- 18	Tours	Palais de justice, prisons, gendarmerie	Projet de distribution pour le palais de Cour d'Assises, Tribunal de première instance, logement pour le président de la Cour d'Assises, gendarmerie, maison de justice et maison d'arrêt : 2 plans non légendés du même projet. Pinguet, 2 ^e projet.	7 mai 1811
4 N 79	V / 7.1.19 (1)	Tours	Palais de justice, prisons, gendarmerie	Projet de distribution pour le palais de Cour d'Assises, Tribunal de première instance, maison de justice et maison d'arrêt, gendarmerie : plan du rez-de-chaussée. Pinguet, 3 ^e projet.	10 mars 1812
4 N 79	V / 7.1.19 (2)	Tours	Palais de justice, prisons, gendarmerie	Projet de distribution pour le palais de Cour d'Assises, Tribunal de première instance, maison de justice et maison d'arrêt, gendarmerie : copie réformée du rez-de-chaussée. Pinguet, 3 ^e projet.	10 mars 1812
4 N 79	V / 7.1.20	Tours	Palais de justice, prisons, gendarmerie	Projet de distribution pour le palais de Cour d'Assises, Tribunal de première instance, maison de justice et maison d'arrêt, gendarmerie : plan du 1 ^{er} étage. Pinguet, 3 ^e projet.	10 mars 1812
4 N 79	V / 7.1.21	Tours	Palais de justice, prisons, gendarmerie	Projet de distribution pour le palais de Cour d'Assises, Tribunal de première instance, maison de justice et maison d'arrêt, gendarmerie : plan du 2 ^e étage. Pinguet, 3 ^e projet.	10 mars 1812
4 N 79	V / 7.1.22	Tours	Palais de justice, prisons, gendarmerie	Plan pour l'emplacement provisoire de la Cour d'Assises et du Tribunal de première instance dans le bâtiment du palais de justice : plan du rez-de-chaussée. 4 ^e projet (suit le 3 ^e projet de 1812).	[1812-1815]

4 N 79	V / 7.1.23	Tours	Palais de justice, prisons, gendarmerie	Plan pour l'emplacement provisoire de la Cour d'Assises et du Tribunal de première instance dans le bâtiment du palais de justice : Plan du 1 ^{er} étage. 4 ^e projet (suit le 3 ^e projet de 1812).	[1812-1815]
4 N 79	V / 7.1.24	Tours	Palais de justice, prisons, gendarmerie	Plan pour l'emplacement provisoire de la Cour d'Assises et du Tribunal de première instance dans le bâtiment du palais de justice. Plan du 2 ^e étage. 4 ^e projet (suit le 3 ^e projet de 1812).	[1812-1815]
4 N 79	V / 7.1.25	Tours	Palais de justice, prisons, gendarmerie	Plan pour l'emplacement provisoire de la Cour d'Assises et du Tribunal de première instance dans le bâtiment du palais de justice. Plan des mansardes. 4 ^e projet (suit le 3 ^e projet de 1812).	[1812-1815]
4 N 79	V / 7.1.26	Tours	Palais de justice, prisons, gendarmerie	Plans pour l'emplacement provisoire de la Cour d'Assises et du Tribunal de première instance dans le bâtiment du palais de justice : devis estimatif.	[1812-1815]
4 N 79	V / 7.1.27	Tours	Palais de justice, prisons, gendarmerie	Plans pour l'emplacement provisoire de la Cour d'Assises et du Tribunal de première instance dans le bâtiment du palais de justice : plan du rez-de-chaussée (identique au V / 7.1.22).	[1812-1815]
4 N 79	V / 7.1.28	Tours	Palais de justice, prisons, gendarmerie	Plans pour l'emplacement provisoire de la Cour d'Assises et du Tribunal de première instance dans le bâtiment du palais de justice : plan du 1 ^{er} étage (identique au V / 7.1.23).	[1812-1815]
4 N 79	V / 7.1.29	Tours	Palais de justice, prisons, gendarmerie	Plans pour l'emplacement provisoire de la Cour d'Assises et du Tribunal de première instance dans le bâtiment du palais de justice : plan du 2 ^e étage (identique au V / 7.1.24).	[1812-1815]

4 N – Annexes

4 N 79	V / 7.1.30	Tours	Palais de justice, prisons, gendarmerie	Plans pour l'emplacement provisoire de la Cour d'Assises et du Tribunal de première instance dans le bâtiment du palais de justice : plan des mansardes (identique au V / 7.1.25).	[1812-1815]
4 N 79	V / 7.1.31	Tours	Palais de justice, prisons, gendarmerie	Plans pour l'emplacement provisoire de la Cour d'Assises et du Tribunal de première instance dans le bâtiment du palais de justice : coupe sur la largeur.	[1812-1815]
4 N 79		Tours	Palais de justice	Un plan aquarellé : « Projet de nouvelle distribution à faire au palais de justice de Tours pour le placement de la cour d'assises, du tribunal de première instance et de justices de paix » (1809). Plan d'un hémicycle (petit format, s.d.)	1809
4 N 81	V / 3.3.1	Tours	Vieux château	Plan du Vieux château servant de caserne à la garde d'honneur, signé Cormier.	14 juin 1813
4 N 81	V / 3.3.2-23	Tours	Vieux château	Projet de construction des écuries : une vingtaine de plans. Cormier.	[1813]
4 N 81	V / 7.1.32	Tours	Abbaye de Saint-Julien	Logement de la garde d'honneur : plan du 1 ^{er} étage des anciens bâtiments de Saint-Julien destiné au logement des ouvriers de la garde d'honneur.	20 mai 1813
4 N 81	V / 7.1.33	Tours	Abbaye de Saint-Julien	Plan de la forge à 4 soufflets établie dans l'ancienne cuisine de Saint-Julien pour les maréchaux de la garde d'honneur.	s.d.
4 N 81	V / 7.1.34-35	Tours	Abbaye de Saint-Julien	Emplacement et bâtiments : 2 plans de l'emplacement de l'abbaye avec dessin de jardins et terrasse.	s.d.
4 N 81	V / 7.1.36	Tours	Abbaye de Saint-Julien	Plan des bâtiments de la ci-devant communauté de Saint-Julien, dressé par Guyot, commissaire expert de la mairie de Tours.	18 juillet 1810
4 N 81	V / 7.1.37	Tours	Abbaye de Saint-Julien	Projet de logement de l'état-major de la 22 ^e division militaire : rapport de l'expert Jacquemin.	29 septembre 1810

4 N 81	V / 7.1.38	Tours	Abbaye de Saint-Julien	Projet de logement de l'état-major de la 22 ^e division militaire : Plan géométral de Saint-Julien. Jacquemin, géomètre expert.	18 décembre 1810
4 N 81	V / 7.1.39	Tours	Abbaye de Saint-Julien	Projet de logement de l'état-major de la 22 ^e division militaire : Plan détaillé des logements de l'état major de la 22 ^e division militaire. Jacquemin.	18 décembre 1810
4 N 81	V / 7.1.40	Tours	Palais de justice, prisons, gendarmerie	Plan par masses des bâtiments du palais de justice, gendarmerie, prisons (angle rue Royale et place Royale), du Gouvernement (Grande rue/ rue Colbert), ancienne Intendance (rue des Halles) : 3 vues sur un même plan.	Après 1791
4 N 81	V / 7.1.41	Tours	Palais de justice, prisons, gendarmerie/Emplacement de Saint-Julien	Projet de construction du palais de justice, prisons et gendarmerie.	1816
4 N 81	V / 7.1.42	Tours	Palais de justice, prisons, gendarmerie/Emplacement de Saint-Julien	Projet de construction du palais de justice, prisons et gendarmerie : avant-toisé des travaux pour l'établissement de la Cour d'Assises et des justices de paix.	1816
4 N 81	V / 7.1.43	Tours	Palais de justice, prisons, gendarmerie/Emplacement de Saint-Julien	Projet de construction du palais de justice, prisons et gendarmerie : avant-toisé des travaux pour l'établissement de la Cour d'Assises et des justices de paix.	1816
4 N 81	V / 7.1.44	Tours	Palais de justice, prisons, gendarmerie/Emplacement de Saint-Julien	Projet de construction du palais de justice, prisons et gendarmerie.	1816
4 N 81	V / 7.1.45	Tours	Palais de justice, prisons, gendarmerie/Emplacement de Saint-Julien	Projet de construction du palais de justice, prisons et gendarmerie.	1816
4 N 81	V / 7.1.46	Tours	Palais de justice, prisons, gendarmerie/Emplacement de Saint-Julien	Projet de construction du palais de justice, prisons et gendarmerie : estimation sommaire du palais de justice, gendarmerie, prisons, ancienne Intendance et [maison du] Gouvernement.	novembre 1816

4 N – Annexes

4 N 81	V / 7.1.47	Tours	Palais de justice, prisons, gendarmerie/Emplacement de Saint-Julien	Projet de construction du palais de justice, prisons et gendarmerie : mémoire relatif aux bâtiments à construire.	novembre 1816
4 N 81	V / 7.1.48	Tours	Palais de justice, prisons, gendarmerie/Emplacement de Saint-Julien	Projet de construction du palais de justice, prisons et gendarmerie : extrait du registre des délibérations du Tribunal civil.	1816
4 N 81	V / 7.1.49	Tours	Palais de justice, prisons, gendarmerie/Emplacement de Saint-Julien	Plan de l'emplacement de Saint-Julien : projet de Cour d'Assises et de justices de paix.	[1816]
4 N 81	V / 7.1.50	Tours	Palais de justice, prisons, gendarmerie/Emplacement de Saint-Julien	Etablissement de la Cour d'Assises et des trois justices de paix à Saint-Julien : plan des fondations (identique au V / 7.1.55).	s.d.
4 N 81	V / 7.1.51	Tours	Palais de justice, prisons, gendarmerie/Emplacement de Saint-Julien	Etablissement de la Cour d'Assises et des trois justices de paix à Saint-Julien : plan du rez-de-chaussée. (identique au V / 7.1.56).	s.d.
4 N 81	V / 7.1.52	Tours	Palais de justice, prisons, gendarmerie/Emplacement de Saint-Julien	Etablissement de la Cour d'Assises et des trois justices de paix à Saint-Julien : plan du 1 ^{er} étage. (identique au V / 7.1.57).	s.d.
4 N 81	V / 7.1.53	Tours	Palais de justice, prisons, gendarmerie/Emplacement de Saint-Julien	Etablissement de la Cour d'Assises et des trois justices de paix à Saint-Julien : plan du 2 ^e étage. (identique au V / 7.1.58).	s.d.
4 N 81	V / 7.1.54 (1-2)	Tours	Palais de justice, prisons, gendarmerie/Emplacement de Saint-Julien	Etablissement de la Cour d'Assises et des trois justices de paix à Saint-Julien : 2 plans identiques sans précision de niveaux.	s.d.
4 N 81	V / 7.1.55	Tours	Palais de justice, prisons, gendarmerie/Emplacement de Saint-Julien	Etablissement de la Cour d'Assises et des trois justices de paix dans une partie des constructions projetées sur le terrain de Saint-Julien : plan des fondations. Cormier.	2 septembre 1816
4 N 81	V / 7.1.56	Tours	Palais de justice, prisons, gendarmerie/Emplacement de Saint-Julien	Etablissement de la Cour d'Assises et des trois justices de paix dans une partie des constructions projetées sur le terrain de Saint-Julien : plan du rez-de-chaussée. Cormier.	2 septembre 1816

4 N 81	V / 7.1.57	Tours	Palais de justice, prisons, gendarmerie/Emplacement de Saint-Julien	Etablissement de la Cour d'Assises et des trois justices de paix dans une partie des constructions projetées sur le terrain de Saint-Julien : plan du 1 ^{er} étage. Cormier.	2 septembre 1816
4 N 81	V / 7.1.58	Tours	Palais de justice, prisons, gendarmerie/Emplacement de Saint-Julien	Etablissement de la Cour d'Assises et des trois justices de paix dans une partie des constructions projetées sur le terrain de Saint-Julien : plan du 2 ^e étage. Cormier.	2 septembre 1816
4 N 81	V / 7.1.59	Tours	Palais de justice, prisons, gendarmerie/Abbaye de Saint-Julien	Projet d'établissement des tribunaux, de la gendarmerie et des prisons de la ville de Tours sur l'emplacement de Saint-Julien.	[1816]
4 N 81	V / 7.1.60	Tours	Palais de justice, prisons, gendarmerie/Abbaye de Saint-Julien	Détail de façade.	s.d.
4 N 81	V / 7.1.61 (1-2)	Tours	Palais de justice, prisons, gendarmerie/Abbaye de Saint-Julien	[2 coupes de la prison sur l'emplacement de Saint-Julien].	[1816]
4 N 81	V / 7.1.62	Tours	Palais de justice, prisons, gendarmerie/Abbaye de Saint-Julien	Esquisse des bâtiments projetés sur l'emplacement de Saint-Julien : coupe sur CD.	[1816]
4 N 81	V / 7.1.63	Tours	Palais de justice, prisons, gendarmerie/Abbaye de Saint-Julien	Esquisse des bâtiments projetés sur l'emplacement de Saint-Julien : coupe sur EF.	[1816]
4 N 81	V / 7.1.64	Tours	Palais de justice, prisons, gendarmerie/Abbaye de Saint-Julien	Esquisse des bâtiments projetés sur l'emplacement de Saint-Julien : coupe sur GH.	[1816]
4 N 81	V / 7.1.65	Tours	Palais de justice, prisons, gendarmerie/Abbaye de Saint-Julien	Esquisse des bâtiments projetés sur l'emplacement de Saint-Julien : coupe en travers de la 3 ^e cour des tribunaux.	[1816]
4 N 81	V / 7.1.66	Tours	Palais de justice, prisons, gendarmerie/Abbaye de Saint-Julien	Esquisse des bâtiments projetés sur l'emplacement de Saint-Julien.	[1816]
4 N 81	V / 7.1.67	Tours	Palais de justice, prisons, gendarmerie/Abbaye de Saint-Julien	Esquisse des bâtiments projetés sur l'emplacement de Saint-Julien.	[1816]

4 N – Annexes

4 N 81	V / 7.1.68	Tours	Palais de justice, prisons, gendarmerie/Abbaye de Saint-Julien	Esquisse des bâtiments projetés sur l'emplacement de Saint-Julien : coupe sur ligne AB et élévation du palais de justice.	[1816]
4 N 81	V / 7.1.69 - 70	Tours	Palais de justice, prisons, gendarmerie/Abbaye de Saint-Julien	Projet des bâtiments à construire sur l'emplacement de Saint-Julien à l'angle de la place et de la rue Royale, symétrique à la mairie par les deux principaux murs de face déjà construits : palais de justice composé des tribunaux (Cour royale, Tribunal de première instance, Tribunal de Commerce, justices de paix) et des prisons (maison de justice et maison d'arrêt), et gendarmerie : 2 esquisses du même projet.	1816
4 N 81	V / 7.1.71	Tours	Palais de justice, prisons, gendarmerie/Abbaye de Saint-Julien	Projet des bâtiments à construire sur l'emplacement de Saint-Julien à l'angle de la place et de la rue Royale, symétrique à la mairie par les deux principaux murs de face déjà construits : palais de justice composé des tribunaux (Cour royale, Tribunal de première instance, Tribunal de Commerce, justices de paix) et des prisons (maison de justice et maison d'arrêt), et gendarmerie : plan du rez-de-chaussée.	1816
4 N 81	V / 7.1.72	Tours	Palais de justice, prisons, gendarmerie/Abbaye de Saint-Julien	Projet des bâtiments à construire sur l'emplacement de Saint-Julien à l'angle de la place et de la rue Royale, symétrique à la mairie par les deux principaux murs de face déjà construits : palais de justice composé des tribunaux (Cour royale, Tribunal de première instance, Tribunal de Commerce, justices de paix) et des prisons (maison de justice et maison d'arrêt), et gendarmerie : petit plan, idem.	1816

4 N 81	V / 7.1.73 - 74	Tours	Palais de justice, prisons, gendarmerie/Abbaye de Saint-Julien	Projet d'aménagement du palais de justice et des prisons rue et place Royale : 2 pièces écrites.	1818
4 N 81	V / 7.1.75	Tours	Palais de justice, prisons, gendarmerie/Abbaye de Saint-Julien	Projet d'aménagement du palais de justice et des prisons rue et place Royale : plan du rez-de-chaussée.	1818
4 N 81	V / 7.1.76	Tours	Palais de justice, prisons, gendarmerie/Abbaye de Saint-Julien	Projet d'aménagement du palais de justice et des prisons rue et place Royale : plan du 1 ^{er} étage.	1818
4 N 81		Tours	Emplacement Saint-Julien	Système de fondations pour l'établissement provisoire de la cour d'assises et des 3 justices de paix sur l'emplacement de Saint-Julien.	s.d.
4 N 83		Tours	Palais de justice	Réunion des tribunaux, des prisons et de la caserne de gendarmerie dans le palais de justice : « Première feuille. Plan du rez-de-chaussée ». [Pinguet], plan aquarellé grand format.	1818
4 N 83		Tours	Palais de justice	Réunion des tribunaux, des prisons et de la caserne de gendarmerie dans le palais de justice : « Deuxième feuille. Plan du 1 ^{er} étage » ; [Pinguet], plan aquarellé grand format.	1818
4 N 83		Tours	Palais de justice	Réunion des tribunaux, des prisons et de la caserne de gendarmerie dans le palais de justice : « Troisième feuille. Plan du 2 ^e étage ». [Pinguet], plan aquarellé grand format.	1818
4 N 83		Tours	Palais de justice	Réunion des tribunaux, des prisons et de la caserne de gendarmerie dans le palais de justice : « Quatrième feuille. Coupe sur la largeur du grand bâtiment situé rue Royale ». [Pinguet], plan aquarellé petit format en 2 exemplaires.	1818
4 N 83		Tours	Palais de justice	Réunion des tribunaux, des prisons et de la caserne de gendarmerie dans le palais de justice : « Cinquième feuille. Coupe sur la largeur du bâtiment des cachots situé sur la cour de la gendarmerie ». [Pinguet], plan aquarellé petit format.	1818

4 N – Annexes

4 N 83		Tours	Prison	Plan d'une partie de la prison de Tours relatif au projet de fourneau d'appel pour les aisances des femmes.	1826
4 N 84	V / 7.1.77	Tours	Palais de justice rue Royale	Projet d'agrandissement du palais de justice, prisons, gendarmerie, concours de 1830, 1 ^{er} projet de l'architecte de Châtelleraut : plan du rez-de-chaussée.	1830
4 N 84	V / 7.1.78	Tours	Palais de justice rue Royale	Projet d'agrandissement du palais de justice, prisons, gendarmerie, concours de 1830, 1 ^{er} projet de l'architecte de Châtelleraut : plan du 1 ^{er} étage.	1830
4 N 84	V / 7.1.79	Tours	Palais de justice rue Royale	Projet d'agrandissement du palais de justice, prisons, gendarmerie, concours de 1830, 1 ^{er} projet de l'architecte de Châtelleraut : plan du 2 ^e étage.	1830
4 N 84	V / 7.1.80	Tours	Palais de justice rue Royale	Projet d'agrandissement du palais de justice, prisons, gendarmerie, concours de 1830, 1 ^{er} projet de l'architecte de Châtelleraut : coupe sur AB.	1830
4 N 84	V / 7.1.81	Tours	Palais de justice rue Royale	Projet d'agrandissement du palais de justice, prisons, gendarmerie, concours de 1830, 1 ^{er} projet de l'architecte de Châtelleraut : coupe sur CD.	1830
4 N 84	V / 7.1.82	Tours	Palais de justice rue Royale	Projet d'agrandissement du palais de justice, prisons, gendarmerie rue et place Royale, concours de 1830, 2 ^e projet « errare humanum est » de l'architecte Fanost : plan du rez-de-chaussée.	20 mars 1831
4 N 84	V / 7.1.83	Tours	Palais de justice rue Royale	Projet d'agrandissement du palais de justice, prisons, gendarmerie rue et place Royale, concours de 1830, 2 ^e projet « errare humanum est » de l'architecte Fanost : plan du 1 ^{er} étage.	20 mars 1831

4 N 84	V / 7.1.84	Tours	Palais de justice rue Royale	Projet d'agrandissement du palais de justice, prisons, gendarmerie rue et place Royale, concours de 1830, 2 ^e projet « errare humanum est » de l'architecte Fanost : plan du 2 ^e étage.	20 mars 1831
4 N 84	V / 7.1.85	Tours	Palais de justice rue Royale	Projet d'agrandissement du palais de justice, prisons, gendarmerie rue et place Royale, concours de 1830, 3 ^e projet de l'architecte Edmond Massé : plan du rez-de-chaussée légendé.	[1830-1831]
4 N 84	V / 7.1.86	Tours	Palais de justice rue Royale	Projet d'agrandissement du palais de justice, prisons, gendarmerie rue et place Royale, concours de 1830, 3 ^e projet de l'architecte Edmond Massé : plan du rez-de-chaussée des bâtiments dépendant de l'hôtel de ville non légendé.	[1830-1831]
4 N 84	V / 7.1.87	Tours	Palais de justice rue Royale	Projet d'agrandissement du palais de justice, prisons, gendarmerie rue et place Royale, concours de 1830, 3 ^e projet de l'architecte Edmond Massé : plan du 1 ^{er} étage légendé.	[1830-1831]
4 N 84	V / 7.1.88	Tours	Palais de justice rue Royale	Projet d'agrandissement du palais de justice, prisons, gendarmerie rue et place Royale, concours de 1830 : 3 ^e projet de l'architecte Edmond Massé : plan du 1 ^{er} étage non légendé.	[1830-1831]
4 N 84	V / 7.1.89	Tours	Palais de justice rue Royale	Projet d'agrandissement du palais de justice, prisons, gendarmerie rue et place Royale, concours de 1830 : 3 ^e projet de l'architecte Edmond Massé : plan du 2 ^e étage légendé.	[1830-1831]
4 N 84	V / 7.1.90	Tours	Palais de justice rue Royale	Projet d'agrandissement du palais de justice, prisons, gendarmerie rue et place Royale, concours de 1830 : 3 ^e projet de l'architecte Edmond Massé : plan du 2 ^e étage non légendé.	[1830-1831]

4 N – Annexes

4 N 84	V / 7.1.91	Tours	Palais de justice rue Royale	Projet d'agrandissement des prisons, rue Royale, plan n°2 : rez-de-chaussée. Vestier.	1833
4 N 84	V / 7.1.92	Tours	Palais de justice rue Royale	Projet d'agrandissement des prisons, rue Royale, plan n°3 : plan du 1 ^{er} étage. Vestier.	1833
4 N 84	V / 7.1.93	Tours	Palais de justice rue Royale	Projet d'agrandissement des prisons, rue Royale, plan n°4 : coupes des prisons. Vestier.	1833
4 N 84	V / 7.1.94	Tours	Palais de justice rue Royale	Projet d'agrandissement des prisons rue Royale, plan n°5 : plan d'ensemble des prisons, palais de justice, gendarmerie et mairie, projet d'agrandissement sur la Crouzille et le jardin des Carmélites. Vestier.	s.d.
4 N 84	V / 7.1.95	Tours	Palais de justice rue Royale	Projet d'agrandissement des prisons rue Royale, plan n°9 : plan du rez-de-chaussée. Vestier.	1834
4 N 84	V / 7.1.96	Tours	Palais de justice rue Royale	Projet d'agrandissement des prisons rue Royale, plan n°10 : plan du 1 ^{er} étage. Vestier.	1834
4 N 84	V / 7.1.97	Tours	Palais de justice rue Royale	Projet d'agrandissement des prisons rue Royale, plan n°11 : plan du 2 ^e étage. Vestier.	1834
4 N 84	V / 7.1.98	Tours	Palais de justice rue Royale	Projet d'agrandissement des prisons rue Royale, plan, coupe et élévation des prisons (rez-de-chaussée, 1 ^{er} étage et combles dans l'ensemble palais de justice, gendarmerie). Vestier.	s.d.
4 N 84		Tours	Hôtel de la Crouzille	« Plan en masse de la maison dite la Crouzille appartenant à la ville de Tours » dans un dossier d'assurance.	1830
4 N 84		Tours	Palais de justice	Projet en esquisse pour l'agrandissement du palais de justice, de la prison et gendarmerie de Tours par l'acquisition de la Crouzille, rez-de-chaussée et 1 ^{er} étage. Gustave Guérin, plan aquarellé.	1829

4 N 84		Tours	Palais de justice	Projet en esquisse pour l'agrandissement du palais de justice, de la prison et gendarmerie de Tours par l'acquisition de la Crouzille, 1 ^{er} étage. Gustave Guérin, plan aquarellé.	1829
4 N 84		Tours	Palais de justice	Façade du palais de justice, projet de Gustave Guérin, calque petit format.	[1829]
4 N 84		Tours	Hôtel de la Crouzille	Plan particulier et en masses de la maison dite La Crouzille appartenant à Mme Veuve Gouin et dont le département d'Indre-et-Loire projette l'acquisition pour agrandissement des prisons de Tours, annexé au procès-verbal d'estimation du bâtiment.	1829
4 N 84		Tours	Palais de justice	Façade des prisons sur la ligne. Edmond Massé.	[1830-1831]
4 N 84		Tours	Palais de justice	Plan général et en masses des propriétés départementales du palais de justice, des prisons, de la gendarmerie et de la Crouzille. Gustave Guérin.	1835
4 N 85	V / 7.1.100 (1-2)	Tours	Palais de justice rue Royale	Plan général pour servir à la vente de la propriété départementale comprenant le palais de justice, les prisons, la gendarmerie et la Crouzille (rue Nationale/rue du Commerce), avec disposition des rues et division en 11 lots de l'ensemble de la propriété. Gustave Guérin.	1 ^{er} octobre 1842
4 N 85		Tours	Palais de justice	Plan d'une partie des propriétés départementales avec percement de la nouvelle rue pour servir au procès-verbal établi en date du 7 septembre 1842. Gustave Guérin, plan aquarellé en 2 exemplaires.	1842

4 N – Annexes

4 N 85		Tours	Palais de justice	Plan général pour servir à la vente des propriétés départementales composées de la Crouzille avec disposition des rues et du palais de justice, de la gendarmerie, des prisons et division de l'ensemble des propriétés en 11 lots. Gustave Guérin, plan aquarellé.	1842
4 N 85		Tours	Palais de justice	Plan général pour servir à la vente de la propriété départementale comprenant le palais de justice, les prisons, la gendarmerie et la Crouzille avec disposition des rues et division en 11 lots de l'ensemble des propriétés. Gustave Guérin, plan aquarellé en 3 exemplaires.	1842
4 N 85		Tours	Palais de justice	Dans un dossier relatif au percement de deux rues à travers les bâtiments : une affiche de la mairie annonçant le projet de percement et un « Plan général pour servir à la vente de la propriété départementale comprenant le palais de justice, les prisons, la gendarmerie et la Crouzille avec disposition des rues et division en 11 lots de l'ensemble des propriétés ». Gustave Guérin (calque).	[1842]
4 N 87	V / 7.1.99	Tours	Palais de justice boulevard Béranger	Nouveau palais de justice : extrait du plan d'alignement de la ville de Tours dressé par l'expert voyer Chaveau le 5 mai 1835 : « terrain destiné à la construction du palais de justice, de la caserne de gendarmerie et des prisons. »	1835
4 N 87	V / 7.1.101	Tours	Palais de justice boulevard Béranger	Plan de l'emplacement destiné au nouveau palais de justice avec caserne de gendarmerie et prisons.	s.d.
4 N 87	V / 7.1.102	Tours	Palais de justice boulevard Béranger	Plan du rez-de-chaussée du palais de justice, caserne de gendarmerie et maison d'arrêt cellulaire à Tours, planche 1. Jacquemin.	s.d.

4 N 88		Tours	Palais de justice	Petit plan aquarellé représentant les parcelles constitutives du terrain destiné à l'édification du palais de justice, glissé dans le « Registre d'enquête sur la question d'utilité publique... ».	1835
4 N 88		Tours	Palais de justice	Plans de l'emplacement destiné à la construction du nouveau palais de justice avec prison et caserne de gendarmerie, avec indication des actuels propriétaires : une version manuscrite aquarellée et deux versions imprimées.	1835
4 N 89		Tours	Palais de justice	Dans le dossier n° 6 relatif à l'achat de la parcelle de l'abbé Larousse : petit plan aquarellé. Gustave Guérin.	1834
4 N 93		Tours	Palais de justice	Plan de la nouvelle place du palais de justice.	s.d.
4 N 93		Tours	Prison	5 plans du pénitencier (petits calques, dont deux datés de 1842).	1842
4 N 94		Tours	Palais de justice	Transformation des services du parquet : plan d'ensemble, plan indiquant les transformations faites, plan indiquant les transformations à faire.	1890
4 N 95		Tours	Palais de justice	Construction d'un mur de clôture entre le palais de justice et l'ancienne caserne acquise par M. Duthoo en 1906 : 2 plans imprimés en couleurs des parcelles proposées à l'adjudication en 1904.	1904
4 N 95		Tours	Palais de justice	Construction d'un mur de clôture entre le palais de justice et l'ancienne caserne acquise par M. Duthoo en 1906 : 4 plans du mur à construire. Frédéric Wielhorski (dont 2 tirages bleus et 2 calques).	[1910]
4 N 94	V / 7.1.103	Tours	Palais de justice boulevard Béranger	Plan du 1er étage du pavillon sud et du palais de justice approprié par l'administration académique. Jacquemin (calque).	30 juillet 1850

4 N – Annexes

4 N 95	V / 7.1.107	Tours	Palais de justice boulevard Béranger	Projet de mur de clôture entre le palais de justice et la propriété de M. Duthoo. Frédéric Wielhorski (1 plan bleu).	28 octobre 1910
4 N 95	V / 7.1.104	Tours	Palais de justice, prison et caserne de gendarmerie boulevard Béranger	Plan d'aménagement de cellules pour usage de souricière à établir dans une partie du palais de justice. Henri Prath.	Mai 1896
4 N 95	V / 7.1.105	Tours	Palais de justice, prison et caserne de gendarmerie boulevard Béranger	Plan du 1 ^{er} étage. Projet d'Henri Prath.	Mai 1896
4 N 96	V / 7.1.108	Tours	Palais de justice boulevard Béranger	Plan d'aménagement d'une souricière dans le sous-sol. René Boucheron.	1925
4 N 96		Tours	Palais de justice	Réaménagement des locaux après la fusion des justices de paix de Tours-Centre et Tours-Nord : plan du premier étage du palais.	1924
4 N 96		Tours	Palais de justice	Travaux d'aménagement et de réparation (1926) : 5 plans (dont 3 tirages bleus).	1924
4 N 96		Tours	Palais de justice	Aménagement d'une souricière au sous-sol : plan en trois exemplaires.	1925
4 N 98		Tours	Palais de justice	Echange de parcelles de terrain côté rue Etienne Pallu entre le Département et la Société anonyme des galeries Duthoo : actes d'échange en trois exemplaires comportant un croquis en couleur et un plan sur calque petit format.	1934
4 N 99		Tours	Palais de justice	Installation du chauffage central : plan de l'aile gauche du palais (1920), plans du rez-de-chaussée et du 1 ^{er} étage (s.d.) et plans du sous-sol, du rez-de-chaussée et du 1 ^{er} étage (1924) avec le réseau de chaleur projeté en 1927 dessiné en couleurs, tirages bleus figurant dans l'offre de la société Olivet et Mazars.	[1927]

4 N 104	V / 7.1.106	Tours	Palais de justice, prison et caserne de gendarmerie boulevard Béranger	Projet d'aliénation de la gendarmerie et de la maison d'arrêt de Tours, dressé en juillet 1896 et vu pour être annexé à la décision du Conseil Général le 16 septembre 1903. Henri Prath.	Mai 1896
4 N 104	V / 7.2.1	Tours	Prison	Projet de reconstruction : coupe transversale. Henri Prath.	mars, mai 1896
4 N 104	V / 7.2.2	Tours	Prison	Projet de reconstruction : coupe longitudinale. Henri Prath.	mars, mai 1896
4 N 104	V / 7.2.3	Tours	Prison	Projet de reconstruction : élévation de la façade principale. Henri Prath.	mars, mai 1896
4 N 104	V / 7.2.4	Tours	Prison	Projet de reconstruction : élévation de la façade latérale. Henri Prath.	mars, mai 1896
4 N 104	V / 7.2.5	Tours	Prison	Projet de reconstruction : coupe générale. Henri Prath.	mars, mai 1896
4 N 104	V / 7.2.6	Tours	Prison	Projet de reconstruction : plan du sous-sol. Henri Prath. (calque).	mars, mai 1896
4 N 104	V / 7.2.7	Tours	Prison	Projet de reconstruction : plan du sous-sol. Henri Prath.	mars, mai 1896
4 N 104	V / 7.2.8 - 9	Tours	Prison	Projet de reconstruction : 2 plans du rez-de-chaussée. Henri Prath.	mars, mai 1896
4 N 104	V / 7.2.10	Tours	Prison	Projet de reconstruction : plans du 1 ^{er} étage. Henri Prath.	mars, mai 1896
4 N 104	V / 7.2.11	Tours	Prison	Projet de reconstruction : plan du 1 ^{er} étage. Henri Prath. (calque).	mars, mai 1896
4 N 104	V / 7.2.12	Tours	Prison	Projet de reconstruction : plan du 2 ^e étage. Henri Prath. (calque).	mars, mai 1896
4 N 104	V / 7.2.13	Tours	Prison	Projet de reconstruction : plan du 2 ^e étage. Henri Prath.	mars, mai 1896
4 N 104	V / 7.2.14	Tours	Prison	Projet de reconstruction : plan des combles et de la salle de désencombrement. Henri Prath.	mars, mai 1896
4 N 104	V / 7.2.15	Tours	Prison	Projet de reconstruction : plan de la salle de désencombrement. Henri Prath.	mars, mai 1896
4 N 104	V / 7.2.16	Tours	Prison	Projet de reconstruction : coupe et plan de la chapelle. Henri Prath.	mars, mai 1896

4 N – Annexes

4 N 104	V / 7.2.17 - 18	Tours	Prison	Projet de reconstruction : 2 détails d'une cellule. Henri Prath.	mars, mai 1896
4 N 104		Tours	Prison boulevard Béranger	Vente de la prison du boulevard Béranger : plan petit format imprimé montrant l'emplacement des lots à aliéner, en trois exemplaires annotés.	s.d.
4 N 105	V / 7.2.19	Tours	Prison rue Henri Martin	Projet de construction d'une prison cellulaire, 3 ^e avant-projet : plan de situation.	juillet 1908
4 N 105	V / 7.2.20	Tours	Prison rue Henri Martin	Projet de construction d'une prison cellulaire, 3 ^e avant-projet : plan du sous-sol.	juillet 1908
4 N 105	V / 7.2.21	Tours	Prison rue Henri Martin	Projet de construction d'une prison cellulaire, 3 ^e avant-projet : plan du rez-de-chaussée.	juillet 1908
4 N 105	V / 7.2.22	Tours	Prison rue Henri Martin	Projet de construction d'une prison cellulaire, 3 ^e avant-projet : plan du 1 ^{er} étage.	juillet 1908
4 N 105	V / 7.2.23	Tours	Prison rue Henri Martin	Projet de construction d'une prison cellulaire, 3 ^e avant-projet : plan du 2 ^e étage.	juillet 1908
4 N 105	V / 7.2.24	Tours	Prison rue Henri Martin	Projet de construction d'une prison cellulaire, 3 ^e avant-projet : plan de la salle de désencombrement.	juillet 1908
4 N 105	V / 7.2.25	Tours	Prison rue Henri Martin	Reconstruction de la prison, concours de 1913 : 2 ^e prix, projet « une tête, deux yeux » de l'architecte Pépin : vue perspective.	1913
4 N 105	V / 7.2.26	Tours	Prison rue Henri Martin	Reconstruction de la prison, concours de 1913 : 2 ^e prix, projet « une tête, deux yeux » de l'architecte Pépin : plan de situation.	1913
4 N 105	V / 7.2.27	Tours	Prison rue Henri Martin	Reconstruction de la prison, concours de 1913 : 2 ^e prix, projet « une tête, deux yeux » de l'architecte Pépin : plan de la façade côté des hommes.	1913
4 N 105	V / 7.2.28	Tours	Prison rue Henri Martin	Reconstruction de la prison, concours de 1913 : 2 ^e prix, projet « une tête, deux yeux » de l'architecte Pépin : élévation côté de l'accès.	1913

4 N 105	V / 7.2.29	Tours	Prison rue Henri Martin	Reconstruction de la prison, concours de 1913 : 2 ^e prix, projet « une tête, deux yeux » de l'architecte Pépin : coupes transversale et longitudinale.	1913
4 N 105	V / 7.2.30	Tours	Prison rue Henri Martin	Reconstruction de la prison, concours de 1913 : 2 ^e prix, projet « une tête, deux yeux » de l'architecte Pépin : plan du sous-sol.	1913
4 N 105	V / 7.2.31	Tours	Prison rue Henri Martin	Reconstruction de la prison, concours de 1913 : 2 ^e prix, projet « une tête, deux yeux » de l'architecte Pépin : plan du rez-de-chaussée.	1913
4 N 105	V / 7.2.32	Tours	Prison rue Henri Martin	Reconstruction de la prison, concours de 1913 : 2 ^e prix, projet « une tête, deux yeux » de l'architecte Pépin : plan du 1 ^{er} étage.	1913
4 N 105	V / 7.2.33	Tours	Prison rue Henri Martin	Reconstruction de la prison, concours de 1913 : 2 ^e prix, projet « une tête, deux yeux » de l'architecte Pépin : plan du 2 ^e étage.	1913
4 N 105	V / 7.2.34	Tours	Prison rue Henri Martin	Reconstruction de la prison, concours de 1913 : 2 ^e prix, projet « une tête, deux yeux » de l'architecte Pépin : détail d'aménagement d'une cellule avec détail de la charpente.	1913
4 N 105	V / 7.2.35	Tours	Prison rue Henri Martin	Reconstruction de la prison, concours de 1913 : 3 ^e prix, projet « pourquoi pas » de l'architecte Pépin. (8 pièces) : Plan de situation.	1913
4 N 105	V / 7.2.36	Tours	Prison rue Henri Martin	Reconstruction de la prison, concours de 1913 : 3 ^e prix, projet « pourquoi pas » de l'architecte Pépin. (8 pièces) : plan des façades latérale et principale rue Jules Ferry.	1913
4 N 105	V / 7.2.37	Tours	Prison rue Henri Martin	Reconstruction de la prison, concours de 1913 : 3 ^e prix, projet « pourquoi pas » de l'architecte Pépin. (8 pièces) : coupes transversale et longitudinale.	1913

4 N – Annexes

4 N 105	V / 7.2.38	Tours	Prison rue Henri Martin	Reconstruction de la prison, concours de 1913 : 3 ^e prix, projet « pourquoi pas » de l'architecte Pépin. (8 pièces) : plan du sous-sol.	1913
4 N 105	V / 7.2.39	Tours	Prison rue Henri Martin	Reconstruction de la prison, concours de 1913 : 3 ^e prix, projet « pourquoi pas » de l'architecte Pépin. (8 pièces) : plan du rez-de-chaussée.	1913
4 N 105	V / 7.2.40	Tours	Prison rue Henri Martin	Reconstruction de la prison, concours de 1913 : 3 ^e prix, projet « pourquoi pas » de l'architecte Pépin. (8 pièces) : plan du 1 ^{er} étage.	1913
4 N 105	V / 7.2.41	Tours	Prison rue Henri Martin	Reconstruction de la prison, concours de 1913 : 3 ^e prix, projet « pourquoi pas » de l'architecte Pépin. (8 pièces) : Plan du 2 ^e étage.	1913
4 N 105	V / 7.2.42	Tours	Prison rue Henri Martin	Reconstruction de la prison, concours de 1913 : 3 ^e prix, projet « pourquoi pas » de l'architecte Pépin. (8 pièces) : détail de l'aménagement d'une cellule.	1913
4 N 105		Tours	Prison	Un plan de la prison de Corbeil (Essonne) et deux plans de la prison de Bourges (Cher), sous la direction d'Alfred Normand, sans doute tirés de son recueil de plans publié en 1878 avec Émile Vaudremer, architecte de la prison de la Santé à Paris, <i>Projets-spécimens pour servir à la construction des prisons départementales suivant le régime de l'emprisonnement individuel (pour 23, 55 et 186 détenus)</i> .	s.d.
4 N 106		Tours	Prison boulevard Béranger	Projet d'aménagement de la prison du boulevard Béranger : 2 plans.	1924
4 N 106		Tours	Prison boulevard Béranger	Projet d'aménagement de la prison du boulevard Béranger : 2 plans des rues nouvelles à tracer.	1923-1924
4 N 106		Tours	Prison boulevard Béranger	Plan parcellaire du terrain de la prison du boulevard Béranger.	s.d.

4 N 106		Tours	Prison boulevard Béranger	Plan général en couleurs montrant le terrain de la prison à vendre en un lot unique (4 exemplaires). Le même plan, montrant le terrain à vendre en 5 lots.	s.d.
4 N 108		Tours	Prison/Hôtel des postes	Plan de l'emprise du futur hôtel des postes sur le terrain de la prison.	s.d.
4 N 108		Tours	Prison/Hôtel des postes	Plan des transformations et aménagements nécessités par la construction d'un hôtel des postes.	1925
4 N 110		Tours	Prison rue Henri Martin	Construction de la nouvelle prison : projet de l'architecte René Boucheron : nombreux plans (tirages bleus).	1925
4 N 110		Tours	Prison rue Henri Martin	Construction de la nouvelle prison : 3 plans numérotés 2, 3 et 4 dans une pochette annonçant 10 plans (tirages).	août 1925
4 N 110		Tours	Prison rue Henri Martin	Construction de la nouvelle prison : série de plans numérotés de 1 à 11 (le n° 3 manquant) à l'échelle 0,005 « mis à jour d'après les observations du ministère de la justice du 11 août 1926 » (tirages).	[1926]
4 N 110		Tours	Prison rue Henri Martin	Construction de la nouvelle prison : série de plans numérotés de 1 à 10 à l'échelle 0,02 (tirages).	1926
4 N 111	V / 7.2.43 (1-2)	Tours	Prison rue Henri Martin	Projet de construction de la prison de Tours dressé par l'architecte départemental Boucheron : plans techniques des installations de chauffage, électricité, canalisations : 2 plans du sous-sol (chauffage, électricité).	1932
4 N 111	V / 7.2.44 (1-2)	Tours	Prison rue Henri Martin	Projet de construction de la prison de Tours dressé par l'architecte départemental Boucheron : plans techniques des installations de chauffage, électricité, canalisations : 2 plans du rez-de-chaussée (chauffage, électricité).	1932

4 N – Annexes

4 N 111	V / 7.2.45 (1-2)	Tours	Prison rue Henri Martin	Projet de construction de la prison de Tours dressé par l'architecte départemental Boucheron : plans techniques des installations de chauffage, électricité, canalisations : 2 plans du 1er étage (chauffage, électricité).	1932
4 N 111	V / 7.2.46 (1-2)	Tours	Prison rue Henri Martin	Projet de construction de la prison de Tours dressé par l'architecte départemental Boucheron : plans techniques des installations de chauffage, électricité, canalisations : 2 plans du 2 ^e étage (chauffage, électricité).	1932
4 N 111	V / 7.2.47	Tours	Prison rue Henri Martin	Projet de construction de la prison de Tours dressé par l'architecte départemental Boucheron : plans techniques des installations de chauffage, électricité, canalisations : plan du pavillon du gardien (chauffage).	1932
4 N 111	V / 7.2.48	Tours	Prison rue Henri Martin	Projet de construction de la prison de Tours dressé par l'architecte départemental Boucheron : plans techniques des installations de chauffage, électricité, canalisations : plan des canalisations.	1932
4 N 111	V / 7.2.49	Tours	Prison rue Henri Martin	Projet de construction de la prison de Tours dressé par l'architecte départemental Boucheron : plans techniques des installations de chauffage, électricité, canalisations : plan du rez-de-chaussée du pavillon du commis-greffier (chauffage, électricité).	[1933]
4 N 111	V / 7.2.50	Tours	Prison rue Henri Martin	Projet de construction de la prison de Tours dressé par l'architecte départemental Boucheron : plans techniques des installations de chauffage, électricité, canalisations : plan du 1 ^{er} étage du pavillon du commis-greffier (chauffage, électricité).	[1933]

4 N 111		Tours	Prison rue Henri Martin	Ilot formé par la caserne de gendarmerie et la prison : « Plan et nivellement du terrain », petit format.	s.d.
4 N 120		Tours	Caserne de gendarmerie rue Nationale	Construction d'une annexe rue Etienne Pallu pour les services administratifs et le logement du capitaine-trésorier : dans trois dossiers annotés « ancien projet », « Plan, élévation et coupe ». Henri Prath, en trois exemplaires aquarellés (deux de 1882, le troisième de 1883).	1882-1883
4 N 120		Tours	Caserne de gendarmerie rue Nationale	Projet de construction d'un pavillon sur le terrain du pénitencier pour le logement du personnel administratif de la caserne, avant-projet : plan d'ensemble du rez-de-chaussée, plan d'ensemble du 1 ^{er} étage, façade principale.	1902
4 N 120		Tours	Caserne de gendarmerie rue Nationale	Avant-projet d'installation de services complémentaires dans les locaux actuels : plan de l'état actuel ; plan de l'installation projetée : rez-de-chaussée ; plan de l'installation projetée : 1 ^{er} étage (2 exemplaires).	1902
4 N 120		Tours	Caserne de gendarmerie rue Nationale	Cahier des charges de l'adjudication des terrains de la caserne et de la prison organisée sans succès en 1897 : plans des terrains à aliéner, en 4 lots distingués par des couleurs différentes (plusieurs exemplaires).	1897
4 N 120		Tours	Caserne de gendarmerie rue Nationale	Aménagement des locaux actuels pour le logement des nouveaux services : état actuel : plans du rez-de-chaussée, du 1 ^{er} étage, du 2 ^{ème} étage et des mansardes ; état projeté : plans du rez-de-chaussée, du 1 ^{er} étage, du 2 ^{ème} étage et des mansardes, et variante pour le 2 ^e étage. Henri Prath.	1902

4 N – Annexes

4 N 120		Tours	Caserne de gendarmerie rue Nationale	Installation de deux logements de gendarmes dans le pavillon est du palais de justice et installation d'un escalier accédant aux archives de la justice de paix : plans du 1 ^{er} et du 2 ^e étage, en deux exemplaires chacun, plus une variante pour le 2 ^e étage. Henri Prath (5 calques).	1902
4 N 120		Tours	Caserne de gendarmerie rue Nationale	Projet d'aménagement du logement de la brigade comptable dans les locaux actuels : plans du rez-de-chaussée, du 1 ^{er} étage et du 2 ^e étage. Henri Prath.	1903
4 N 121		Tours	Caserne de gendarmerie rue Nationale	Série de 6 plans numérotés 1 à 6, dont 3 calques (n° 1, 2 et 6) : état actuel/état projeté (calque avec rabat), plans d'ensemble, façades sur cour, et 3 plans aquarellés (n° 3, 4 et 5) : rez-de-chaussée, étages, façade.	1889
4 N 121		Tours	Caserne de gendarmerie rue Nationale	Série de 6 plans avec devis descriptifs : état actuel, état modifié, façades sur la cour, façades sur la rue, plan du rez-de-chaussée, plan des étages.	1889
4 N 123	V / 7.3.1	Tours	Caserne de gendarmerie avenue de Grammont	Projet de reconstruction de la gendarmerie : plan de la façade principale. Henri Prath.	novembre 1895
4 N 123	V / 7.3.2	Tours	Caserne de gendarmerie avenue de Grammont	Projet de reconstruction de la gendarmerie : coupe transversale. Henri Prath.	janvier 1895
4 N 123	V / 7.3.3	Tours	Caserne de gendarmerie avenue de Grammont	Projet de reconstruction de la gendarmerie : coupe transversale. Henri Prath.	novembre 1895
4 N 123	V / 7.3.4	Tours	Caserne de gendarmerie avenue de Grammont	Projet de reconstruction de la gendarmerie : élévation des écuries. Henri Prath.	s.d.
4 N 123	V / 7.3.5 - 7	Tours	Caserne de gendarmerie avenue de Grammont	Projet de reconstruction de la gendarmerie : 3 plans de détail de la façade. Henri Prath.	s.d.

4 N 123	V / 7.3.8	Tours	Caserne de gendarmerie avenue de Grammont	Projet de reconstruction de la gendarmerie : plan du sous-sol. Henri Prath (calque).	novembre 1895
4 N 123	V / 7.3.9	Tours	Caserne de gendarmerie avenue de Grammont	Projet de reconstruction de la gendarmerie : plan du rez-de-chaussée. Henri Prath.	novembre 1895
4 N 123	V / 7.3.10	Tours	Caserne de gendarmerie avenue de Grammont	Projet de reconstruction de la gendarmerie : plan du 1 ^{er} étage. Henri Prath.	novembre 1895
4 N 123	V / 7.3.11	Tours	Caserne de gendarmerie avenue de Grammont	Projet de reconstruction de la gendarmerie : plan du 2 ^e étage. Henri Prath.	novembre 1895
4 N 123	V / 7.3.12	Tours	Caserne de gendarmerie avenue de Grammont	Projet de reconstruction de la gendarmerie : plan de l'attique. Henri Prath.	novembre 1895
4 N 123	V / 7.3.13	Tours	Caserne de gendarmerie avenue de Grammont	Projet de reconstruction de la gendarmerie : plan d'ensemble. Henri Prath.	janv. 1896
4 N 123	V / 7.3.14	Tours	Caserne de gendarmerie avenue de Grammont	Projet de reconstruction de la gendarmerie : plan de l'emplacement du terrain occupé par le pénitencier et la gendarmerie de Tours. Henri Prath.	mars 1896
4 N 124		Tours	Caserne de gendarmerie rue Nationale	Plan de situation du terrain de la gendarmerie mis en vente en un lot unique, avec indication de l'ancien hôtel de ville transformé en bibliothèque municipale et du nouvel hôtel de ville inauguré en 1904.	[1904]
4 N 124		Tours	Caserne de gendarmerie rue Nationale	Aliénation de la gendarmerie de Tours : plan des terrains à aliéner (calque).	[1905]
4 N 126		Tours	Caserne de gendarmerie	Plans de 4 terrains susceptibles d'être acquis pour la construction d'une nouvelle caserne.	[1903]
4 N 126		Tours	Caserne de gendarmerie avenue de Grammont	Plan du terrain retenu avenue de Grammont pour la reconstruction de la gendarmerie, en triple exemplaire (dont un calque). Henri Prath (1903). Un plan du terrain (calque). Henri	1903-1906

4 N – Annexes

				Prath (1903) et un croquis (s.d.). Un plan accompagnant le détail descriptif : « Etude pour déterminer la superficie minima à affecter à la gendarmerie » : plan du sous-sol, du rez-de-chaussée, du 1 ^{er} et du 2 ^{ème} étage (1903). « Plan du terrain proposé par MM. Gorce et Cie pour la construction de la gendarmerie de Tours (6000 m ²) » (tirage bleu, s.d.). Plan du terrain à acquérir. Frédéric Wielhorski (1906).	
4 N 127	V / 7.3.15	Tours	Caserne de gendarmerie avenue de Grammont	Projet de reconstruction de la gendarmerie, variante : plan de l'emplacement de la nouvelle gendarmerie avec jardin de gendarmes. Henri Prath.	7 septembre 1903
4 N 127	V / 7.3.16	Tours	Caserne de gendarmerie avenue de Grammont	Projet de reconstruction de la gendarmerie, bâtiment des officiers : plan de la façade sur l'avenue de Grammont. Henri Prath.	7 septembre 1903
4 N 127	V / 7.3.17	Tours	Caserne de gendarmerie avenue de Grammont	Projet de reconstruction de la gendarmerie, bâtiment de la troupe : plan de la façade sur la cour des manœuvres. Henri Prath.	7 septembre 1903
4 N 127	V / 7.3.18	Tours	Caserne de gendarmerie avenue de Grammont	Projet de reconstruction de la gendarmerie, coupe transversale de la nouvelle gendarmerie. Henri Prath.	7 septembre 1903
4 N 127	V / 7.3.19 (1-2)	Tours	Caserne de gendarmerie avenue de Grammont	Projet de reconstruction de la gendarmerie : plan du 1 ^{er} étage et variante sur calque. Henri Prath.	7 septembre 1903
4 N 127	V / 7.3.20 (1-2)	Tours	Caserne de gendarmerie avenue de Grammont	Projet de reconstruction de la gendarmerie : plan du 2 ^e étage et variante sur calque. Henri Prath.	7 septembre 1903
4 N 127	V / 7.3.21 (1-2)	Tours	Caserne de gendarmerie avenue de Grammont	Projet de reconstruction de la gendarmerie : plan du 3 ^e étage et variante sur calque. Henri Prath.	7 septembre 1903
4 N 127	V / 7.3.22 - 23	Tours	Caserne de gendarmerie avenue de Grammont	Projet de reconstruction de la gendarmerie : 2 plans de logements, non datés, non signés mais appartenant sans doute au projet d'Henri Prath de 1903.	s.d.

4 N 127	V / 7.3.24	Tours	Caserne de gendarmerie avenue de Grammont	Projet de construction de la nouvelle gendarmerie, coupe de terrain (calque incomplet). Frédéric Wielhorski.	s.d.
4 N 127	V / 7.3.25 - 26	Tours	Caserne de gendarmerie avenue de Grammont	Projet de construction de la nouvelle gendarmerie, 2 profils (calques). Frédéric Wielhorski.	s.d.
4 N 127	V / 7.3.27 (1-3)	Tours	Caserne de gendarmerie avenue de Grammont	Projet de construction de la nouvelle gendarmerie, 3 profils suivant BA (1 papier, 1 bleu, 1 calque). Frédéric Wielhorski.	s.d.
4 N 127	V / 7.3.28 (1-2)	Tours	Caserne de gendarmerie avenue de Grammont	Projet de construction de la nouvelle gendarmerie, 2 profils (1 calque, 1 bleu). Frédéric Wielhorski.	s.d.
4 N 127	V / 7.3.29	Tours	Caserne de gendarmerie avenue de Grammont	Projet de construction de la nouvelle gendarmerie, 1 profil derrière le terrain de la prison (calque). Frédéric Wielhorski.	s.d.
4 N 127	V / 7.3.30	Tours	Caserne de gendarmerie avenue de Grammont	Projet de construction de la nouvelle gendarmerie, plan du terrain (calque). Frédéric Wielhorski.	s.d.
4 N 127	V / 7.3.31	Tours	Caserne de gendarmerie avenue de Grammont	Projet de construction de la nouvelle gendarmerie, plan général (calque). Frédéric Wielhorski.	s.d.
4 N 127	V / 7.3.32	Tours	Caserne de gendarmerie avenue de Grammont	Projet de construction de la nouvelle gendarmerie, plan d'ensemble : sous-sol du pavillon des officiers, rez-de-chaussée du pavillon des gendarmes et dépendances (calque). Frédéric Wielhorski.	[octobre 1906]
4 N 127	V / 7.3.33	Tours	Caserne de gendarmerie avenue de Grammont	Projet de construction de la nouvelle gendarmerie, plan d'ensemble : rez-de-chaussée du pavillon des officiers et 1 ^{er} étage du pavillon des gendarmes (calque). Frédéric Wielhorski.	octobre 1906
4 N 127	V / 7.3.34	Tours	Caserne de gendarmerie avenue de Grammont	Projet de construction de la nouvelle gendarmerie, plan d'ensemble des combles du pavillon des gendarmes et 1 ^{er} étage du pavillon des officiers (calque). Frédéric Wielhorski.	[1906]

4 N – Annexes

4 N 127	V / 7.3.35 - 36	Tours	Caserne de gendarmerie avenue de Grammont	Projet de construction de la nouvelle gendarmerie, 2 plans d'ensemble incomplets du 1er étage du pavillon des gendarmes et combles du pavillon des gendarmes (calque). Frédéric Wielhorski.	[1906]
4 N 127	V / 7.3.37	Tours	Caserne de gendarmerie avenue de Grammont	Projet de construction de la nouvelle gendarmerie, plan d'ensemble : combles et greniers du pavillon des officiers et du pavillon des gendarmes (calque). Frédéric Wielhorski.	octobre 1906
4 N 127	V / 7.3.38	Tours	Caserne de gendarmerie avenue de Grammont	Projet de construction de la nouvelle gendarmerie, plan de la façade principale du pavillon des officiers (calque). Frédéric Wielhorski.	octobre 1906
4 N 127	V / 7.3.39	Tours	Caserne de gendarmerie avenue de Grammont	Projet de construction de la nouvelle gendarmerie, plan de la façade principale du pavillon des officiers (calque). Frédéric Wielhorski.	octobre 1906
4 N 127	V / 7.3.40	Tours	Caserne de gendarmerie avenue de Grammont	Projet de construction de la nouvelle gendarmerie, plan de la façade du pavillon des officiers (calque). Frédéric Wielhorski.	s.d.
4 N 127	V / 7.3.41 (1-2)	Tours	Caserne de gendarmerie avenue de Grammont	Projet de construction de la nouvelle gendarmerie, plan de la façade du pavillon des officiers sur l'avenue de Grammont, et détail des balcons avec au dos 1 profil (bleu). Frédéric Wielhorski.	31 janv. 1907
4 N 127	V / 7.3.42	Tours	Caserne de gendarmerie avenue de Grammont	Projet de construction de la nouvelle gendarmerie, Coupe générale. Frédéric Wielhorski.	20 octobre 1906
4 N 127	V / 7.2.43	Tours	Caserne de gendarmerie avenue de Grammont	Projet de construction de la nouvelle gendarmerie, Coupe générale suivant l'axe (calque). Frédéric Wielhorski.	août [1908]
4 N 127	V / 7.3.44	Tours	Caserne de gendarmerie avenue de Grammont	Projet de construction de la nouvelle gendarmerie, plan des façades principale et postérieure : pan coupé (calque). Frédéric Wielhorski.	15 juin 1908

4 N 127	V / 7.3.45	Tours	Caserne de gendarmerie avenue de Grammont	Projet de construction de la nouvelle gendarmerie, bâtiment des officiers : plan de la façade latérale (calque). Frédéric Wielhorski.	15 mars 1907
4 N 127	V / 7.3.46	Tours	Caserne de gendarmerie avenue de Grammont	Projet de construction de la nouvelle gendarmerie, bâtiment des officiers : plan de la façade latérale sur la cour d'honneur et coupe suivant l'axe principal ; coupe sur l'escalier des pavillons latéraux (calque). Frédéric Wielhorski.	3 mars 1907
4 N 127	V / 7.3.47	Tours	Caserne de gendarmerie avenue de Grammont	Projet de construction de la nouvelle gendarmerie, bâtiment des officiers : plan de la façade sur l'avenue de Grammont (calque). Frédéric Wielhorski.	15 avril 1907
4 N 127	V / 7.3.48	Tours	Caserne de gendarmerie avenue de Grammont	Projet de construction de la nouvelle gendarmerie, bâtiment des officiers : plan de la porte principale et lucarne sur l'avenue de Grammont ; coupe sur l'axe de la porte ; vue de profil du balcon (calque). Frédéric Wielhorski.	15 juin 1907
4 N 127	V / 7.3.49	Tours	Caserne de gendarmerie avenue de Grammont	Projet de construction de la nouvelle gendarmerie, bâtiment des officiers : plan du balcon et des portes d'angle sur la cour d'honneur (calque). Frédéric Wielhorski.	15 juin 1907
4 N 127	V / 7.3.50	Tours	Caserne de gendarmerie avenue de Grammont	Projet de construction de la nouvelle gendarmerie, bâtiment des officiers : plan de l'inscription des tables des pavillons (calque). Frédéric Wielhorski.	17 février 1908
4 N 127	V / 7.3.51	Tours	Caserne de gendarmerie avenue de Grammont	Projet de construction de la nouvelle gendarmerie, bâtiment des officiers : [détail de fenêtres] (calque). Frédéric Wielhorski.	s.d.
4 N 127	V / 7.3.52 (1)	Tours	Caserne de gendarmerie avenue de Grammont	Projet de construction de la nouvelle gendarmerie, bâtiment des officiers : détail sur l'entablement (calque). Frédéric Wielhorski.	7 octobre 1907

4 N – Annexes

4 N 127	V / 7.3. 52 (2) - 53	Tours	Caserne de gendarmerie avenue de Grammont	Projet de construction de la nouvelle gendarmerie, bâtiment des officiers : détail sur l'entablement avec au dos 2 croquis de détail d'assemblage et d'encastrement de solives (bleu). Frédéric Wielhorski.	16 octobre 1907
4 N 127	V / 7.3.54	Tours	Caserne de gendarmerie avenue de Grammont	Projet de construction de la nouvelle gendarmerie, bâtiment des officiers : coupe suivant l'axe principal (calque). Frédéric Wielhorski.	15 avril 1907
4 N 127	V / 7.3.55 (1-3)	Tours	Caserne de gendarmerie avenue de Grammont	Projet de construction de la nouvelle gendarmerie, bâtiment des officiers : 3 coupes d'assises (calques). Frédéric Wielhorski.	14 octobre 1907
4 N 127	V / 7.3.56	Tours	Caserne de gendarmerie avenue de Grammont	Projet de construction de la nouvelle gendarmerie, bâtiment des officiers : dessin n° 13 donnant les fouilles, les murs en sous-sol et à rez-de-chaussée (calque). Frédéric Wielhorski.	1er avril 1907
4 N 127	V / 7.3.57	Tours	Caserne de gendarmerie avenue de Grammont	Projet de construction de la nouvelle gendarmerie, bâtiment des officiers : plan du chaînage à hauteur du rez-de-chaussée (calque). Frédéric Wielhorski.	8 juillet 1907
4 N 127	V / 7.3.58	Tours	Caserne de gendarmerie avenue de Grammont	Projet de construction de la nouvelle gendarmerie, bâtiment des officiers : plan du plancher haut du rez-de-chaussée (calque). Frédéric Wielhorski.	28 février 1907
4 N 127	V / 7.3.59	Tours	Caserne de gendarmerie avenue de Grammont	Projet de construction de la nouvelle gendarmerie, bâtiment des officiers : plan du plancher haut du 1 ^{er} étage. Frédéric Wielhorski.	2 juin 1907
4 N 127	V / 7.3.60	Tours	Caserne de gendarmerie avenue de Grammont	Projet de construction de la nouvelle gendarmerie, bâtiment des officiers : plan de charpente : type de la ferme de long pan (calque). Frédéric Wielhorski.	s.d.

4 N 127	V / 7.3.61	Tours	Caserne de gendarmerie avenue de Grammont	Projet de construction de la nouvelle gendarmerie, bâtiment des officiers : plan de charpente : détail (calque). Frédéric Wielhorski.	5 juin 1907
4 N 127	V / 7.3.62	Tours	Caserne de gendarmerie avenue de Grammont	Projet de construction de la nouvelle gendarmerie, bâtiment des officiers : plan de charpente : détail des pavillons latéraux (calque). Frédéric Wielhorski.	5 juin 1907
4 N 127	V / 7.3.63	Tours	Caserne de gendarmerie avenue de Grammont	Projet de construction de la nouvelle gendarmerie, bâtiment des officiers : plan de charpente : détail des combles (bleu). Frédéric Wielhorski.	19 novembre 1907
4 N 127	V / 7.3.64	Tours	Caserne de gendarmerie avenue de Grammont	Projet de construction de la nouvelle gendarmerie, pavillon nord de la troupe : plan de la façade (calque déchiré). Frédéric Wielhorski.	s.d.
4 N 127	V / 7.3.65	Tours	Caserne de gendarmerie avenue de Grammont	Projet de construction de la nouvelle gendarmerie, pavillon nord de la troupe : coupe sur le 1 ^{er} mur de refend en partant de l'axe général et regardant vers le nord (calque). Frédéric Wielhorski.	27 décembre 1907
4 N 127	V / 7.3.66	Tours	Caserne de gendarmerie avenue de Grammont	Projet de construction de la nouvelle gendarmerie, pavillon nord de la troupe : coupe devant le 3 ^e mur de refend en partant de l'axe général et montrant la disposition des cheminées en regardant vers le nord (calque). Frédéric Wielhorski.	24 décembre 1907
4 N 127	V / 7.3.67	Tours	Caserne de gendarmerie avenue de Grammont	Projet de construction de la nouvelle gendarmerie, pavillon nord de la troupe : plan des fondations (calque). Frédéric Wielhorski.	3 juin 1907
4 N 127	V / 7.3.68	Tours	Caserne de gendarmerie avenue de Grammont	Projet de construction de la nouvelle gendarmerie, pavillon nord de la troupe : plan du rez-de-chaussée côté ouest (calque). Frédéric Wielhorski.	15 mai 1907

4 N – Annexes

4 N 127	V / 7.3.69	Tours	Caserne de gendarmerie avenue de Grammont	Projet de construction de la nouvelle gendarmerie, pavillon nord de la troupe : plan du plancher haut du rez-de-chaussée. Frédéric Wielhorski.	20 novembre 1907
4 N 127	V / 7.3.70	Tours	Caserne de gendarmerie avenue de Grammont	Projet de construction de la nouvelle gendarmerie, pavillon nord de la troupe : plan du rez-de-chaussée côté ouest (calque). Frédéric Wielhorski.	s.d.
4 N 127	V / 7.3.71	Tours	Caserne de gendarmerie avenue de Grammont	Projet de construction de la nouvelle gendarmerie, pavillon nord de la troupe : plan du 1 ^{er} étage côté ouest (calque). Frédéric Wielhorski.	10 juin 1907
4 N 127	V / 7.3.72	Tours	Caserne de gendarmerie avenue de Grammont	Projet de construction de la nouvelle gendarmerie, pavillon nord de la troupe : Projet de construction de la nouvelle gendarmerie, plan de distribution des mansardes (calque déchiré). Frédéric Wielhorski.	15 janvier 1908
4 N 127	V / 7.3.73	Tours	Caserne de gendarmerie avenue de Grammont	Projet de construction de la nouvelle gendarmerie, pavillon nord de la troupe : plan de charpente (calque déchiré). Frédéric Wielhorski.	14 février 1908
4 N 127	V / 7.3.74	Tours	Caserne de gendarmerie avenue de Grammont	Projet de construction de la nouvelle gendarmerie, pavillon sud de la troupe : plan de la façade côté ouest (calque). Frédéric Wielhorski.	s.d.
4 N 127	V / 7.3.75	Tours	Caserne de gendarmerie avenue de Grammont	Projet de construction de la nouvelle gendarmerie, pavillon sud de la troupe : plan de la façade côté est (calque). Frédéric Wielhorski.	17 août 1907
4 N 127	V / 7.3.76	Tours	Caserne de gendarmerie avenue de Grammont	Projet de construction de la nouvelle gendarmerie, pavillon sud de la troupe : plan du pignon sud : détail de fenêtre (calque). Frédéric Wielhorski.	18 novembre 1907
4 N 127	V / 7.3.77	Tours	Caserne de gendarmerie avenue de Grammont	Projet de construction de la nouvelle gendarmerie, pavillon sud de la troupe : 2 ^e étage : plan des façades est et ouest : détail des fenêtres (calque). Frédéric Wielhorski.	27 mars 1908

4 N 127	V / 7.3.78	Tours	Caserne de gendarmerie avenue de Grammont	Projet de construction de la nouvelle gendarmerie, pavillon sud de la troupe : plan des fondations (calque). Frédéric Wielhorski.	1er mai 1907
4 N 127	V / 7.3.79 (1-2)	Tours	Caserne de gendarmerie avenue de Grammont	Projet de construction de la nouvelle gendarmerie, pavillon sud de la troupe : 2 plans identiques du sous-sol (calques). Frédéric Wielhorski.	1907
4 N 127	V / 7.3.80	Tours	Caserne de gendarmerie avenue de Grammont	Projet de construction de la nouvelle gendarmerie, pavillon sud de la troupe : plan du plancher haut du rez-de-chaussée (calque). Frédéric Wielhorski.	1907
4 N 127	V / 7.3.81 (1-2)	Tours	Caserne de gendarmerie avenue de Grammont	Projet de construction de la nouvelle gendarmerie, pavillon sud de la troupe : 2 plans identiques du rez-de-chaussée (calques). Frédéric Wielhorski.	15 mai 1907
4 N 127	V / 7.3.81 (3)	Tours	Caserne de gendarmerie avenue de Grammont	Projet de construction de la nouvelle gendarmerie, pavillon sud de la troupe : plan du rez-de-chaussée (papier). Frédéric Wielhorski.	15 mai 1907
4 N 127	V / 7.3.82 (1)	Tours	Caserne de gendarmerie avenue de Grammont	Projet de construction de la nouvelle gendarmerie, pavillon sud de la troupe : plan du 1 ^{er} étage (papier). Frédéric Wielhorski.	17 février 1908
4 N 127	V / 7.3.82 (2)	Tours	Caserne de gendarmerie avenue de Grammont	Projet de construction de la nouvelle gendarmerie, pavillon sud de la troupe : plan du 1 ^{er} étage (calque). Frédéric Wielhorski.	17 février 1908
4 N 127	V / 7.3.83	Tours	Caserne de gendarmerie avenue de Grammont	Projet de construction de la nouvelle gendarmerie, pavillon sud de la troupe : coupe sur le 2 ^e mur de refend à partir de l'axe général et regardant au sud. Frédéric Wielhorski.	14 février 1908
4 N 127	V / 7.3.84	Tours	Caserne de gendarmerie avenue de Grammont	Projet de construction de la nouvelle gendarmerie, pavillon sud de la troupe : coupe devant le 3 ^e mur de refend en partant de l'axe général et montrant la disposition des cheminées en regardant vers le sud (calque). Frédéric Wielhorski.	14 février 1908

4 N – Annexes

4 N 127	V / 7.3.85	Tours	Caserne de gendarmerie avenue de Grammont	Projet de construction de la nouvelle gendarmerie, bâtiment de la troupe : coupe dans l'axe des bâtiments de la troupe, perpendiculairement aux rues latérales (calque). Frédéric Wielhorski.	s.d.
4 N 127	V / 7.3.86	Tours	Caserne de gendarmerie avenue de Grammont	Projet de construction de la nouvelle gendarmerie, bâtiment de la troupe : coupe d'un pavillon (calque). Frédéric Wielhorski.	s.d.
4 N 127	V / 7.3.87	Tours	Caserne de gendarmerie avenue de Grammont	Projet de construction de la nouvelle gendarmerie, bâtiment de la troupe : [plan de détail de fenêtre (mansardes)] (calque). Frédéric Wielhorski.	10 avril 1908
4 N 127	V / 7.3.88	Tours	Caserne de gendarmerie avenue de Grammont	Projet de construction de la nouvelle gendarmerie, bâtiment de la troupe : plan des pignons côté porte d'entrée : détail de fenêtre (calque). Frédéric Wielhorski.	17 décembre 1907
4 N 127	V / 7.3.89 (1-3)	Tours	Caserne de gendarmerie avenue de Grammont	Projet de construction de la nouvelle gendarmerie, bâtiment de la troupe : 3 plans de détail de fenêtres (calques). Frédéric Wielhorski.	s.d.
4 N 127	V / 7.3.90	Tours	Caserne de gendarmerie avenue de Grammont	Projet de construction de la nouvelle gendarmerie, bâtiment de la troupe : plan de détail d'une ferme (calque). Frédéric Wielhorski.	11 janvier 1908
4 N 127	V / 7.3.91 - 92	Tours	Caserne de gendarmerie avenue de Grammont	Projet de construction de la nouvelle gendarmerie, bâtiment de la troupe : 2 plans de détail des matériaux utilisés pour les piles isolées (calques). Frédéric Wielhorski.	3 décembre 1907 et s.d.
4 N 127	V / 7.3.93	Tours	Caserne de gendarmerie avenue de Grammont	Projet de construction de la nouvelle gendarmerie, bâtiment de la troupe : plan de détails rectificatifs concernant la pierre de taille (calque). Frédéric Wielhorski.	29 août 1907

4 N 127	V / 7.3.94	Tours	Caserne de gendarmerie avenue de Grammont	Projet de construction de la nouvelle gendarmerie, dépendances : écuries, remises et servitudes : élévation des écuries et servitudes (calque). Frédéric Wielhorski.	20 mai 1908
4 N 127	V / 7.3.95	Tours	Caserne de gendarmerie avenue de Grammont	Projet de construction de la nouvelle gendarmerie, dépendances : écuries, remises et servitudes : élévation de la façade postérieure des écuries et servitudes (calque incomplet). Frédéric Wielhorski.	s.d.
4 N 127	V / 7.3.96	Tours	Caserne de gendarmerie avenue de Grammont	Projet de construction de la nouvelle gendarmerie, dépendances : écuries, remises et servitudes : plan de la façade postérieure des écuries et servitudes (calque). Frédéric Wielhorski.	20 mai 1908
4 N 127	V / 7.3.97	Tours	Caserne de gendarmerie avenue de Grammont	Projet de construction de la nouvelle gendarmerie, dépendances : écuries, remises et servitudes : plan des façades latérales des écuries et servitudes (calque). Frédéric Wielhorski.	20 mai 1908
4 N 127	V / 7.3.98	Tours	Caserne de gendarmerie avenue de Grammont	Projet de construction de la nouvelle gendarmerie, dépendances : écuries, remises et servitudes : coupe transversale des écuries et de la remise (calque). Frédéric Wielhorski.	5 juin 1908
4 N 127	V / 7.3.99	Tours	Caserne de gendarmerie avenue de Grammont	Projet de construction de la nouvelle gendarmerie, dépendances : écuries, remises et servitudes : élévation des écuries et servitudes sur la rue Jules Ferry (calque). Frédéric Wielhorski.	5 juillet 1908
4 N 127	V / 7.3.100	Tours	Caserne de gendarmerie avenue de Grammont	Projet de construction de la nouvelle gendarmerie, dépendances : écuries, remises et servitudes : élévation et coupe de la remise (calque). Frédéric Wielhorski.	1er août 1908

4 N – Annexes

4 N 127	V / 7.3.101	Tours	Caserne de gendarmerie avenue de Grammont	Projet de construction de la nouvelle gendarmerie, dépendances : écuries, remises et servitudes : élévation de la remise (calque). Frédéric Wielhorski.	22 juillet 1908
4 N 127	V / 7.3.102	Tours	Caserne de gendarmerie avenue de Grammont	Projet de construction de la nouvelle gendarmerie, dépendances : écuries, remises et servitudes : plan des combles côté de la remise (calque incomplet). Frédéric Wielhorski.	s.d.
4 N 127	V / 7.3.103	Tours	Caserne de gendarmerie avenue de Grammont	Projet de construction de la nouvelle gendarmerie, dépendances : écuries, remises et servitudes : coupe des écuries (calque). Frédéric Wielhorski.	s.d.
4 N 127	V / 7.3.104	Tours	Caserne de gendarmerie avenue de Grammont	Projet de construction de la nouvelle gendarmerie, dépendances : écuries, remises et servitudes : plan de situation des écuries (calque). Frédéric Wielhorski.	10 avril 1908
4 N 127	V / 7.3.105	Tours	Caserne de gendarmerie avenue de Grammont	Projet de construction de la nouvelle gendarmerie, dépendances : écuries, remises et servitudes : plan du pavage et du dallage des servitudes (calque). Frédéric Wielhorski.	12 mai 1909
4 N 127	V / 7.3.106	Tours	Caserne de gendarmerie avenue de Grammont	Projet de construction de la nouvelle gendarmerie, dépendances : écuries, remises et servitudes : plan de distribution des écuries et servitudes (calque). Frédéric Wielhorski.	20 mars 1908
4 N 127	V / 7.3.107	Tours	Caserne de gendarmerie avenue de Grammont	Projet de construction de la nouvelle gendarmerie, dépendances : écuries, remises et servitudes : plan de distribution des écuries et servitudes (calque). Frédéric Wielhorski.	20 mars 1908
4 N 127	V / 7.3.108	Tours	Caserne de gendarmerie avenue de Grammont	Projet de construction de la nouvelle gendarmerie, dépendances : écuries, remises et servitudes : [plan de distribution des écuries] (calque). Frédéric Wielhorski.	1er avril 1909

4 N 127	V / 7.3.109 -110	Tours	Caserne de gendarmerie avenue de Grammont	Projet de construction de la nouvelle gendarmerie, dépendances : écuries, remises et servitudes : 2 plans de distribution des écuries et servitudes (calques). Frédéric Wielhorski.	s.d.
4 N 127	V / 7.3.111	Tours	Caserne de gendarmerie avenue de Grammont	Projet de construction de la nouvelle gendarmerie, dépendances : écuries, remises et servitudes : plan de plancher des écuries et servitudes (calque). Frédéric Wielhorski.	8 juillet 1908
4 N 127	V / 7.3.112	Tours	Caserne de gendarmerie avenue de Grammont	Projet de construction de la nouvelle gendarmerie, dépendances : écuries, remises et servitudes : plan de détail de charpente (calque). Frédéric Wielhorski.	17 juillet 1908
4 N 127	V / 7.3.113	Tours	Caserne de gendarmerie avenue de Grammont	Projet de construction de la nouvelle gendarmerie, dépendances : écuries, remises et servitudes : plan de détail de charpente des écuries (calque). Frédéric Wielhorski.	20 août 1908
4 N 127	V / 7.3.114	Tours	Caserne de gendarmerie avenue de Grammont	Projet de construction de la nouvelle gendarmerie, dépendances : écuries, remises et servitudes : vues de détail des écuries et servitudes (calque). Frédéric Wielhorski.	s.d.
4 N 127	V / 7.3.115	Tours	Caserne de gendarmerie avenue de Grammont	Projet de construction de la nouvelle gendarmerie, dépendances : écuries, remises et servitudes : plan de détail de lucarnes (calque). Frédéric Wielhorski.	s.d.
4 N 127	V / 7.3.116	Tours	Caserne de gendarmerie avenue de Grammont	Projet de construction de la nouvelle gendarmerie, dépendances : écuries, remises et servitudes : plan de détail des escaliers des écuries et du séchoir (calque). Frédéric Wielhorski.	s.d.
4 N 127	V / 7.3.117	Tours	Caserne de gendarmerie avenue de Grammont	Projet de construction de la nouvelle gendarmerie, lavoir (calque). Frédéric Wielhorski.	8 juin 1909

4 N – Annexes

4 N 127	V / 7.3.118	Tours	Caserne de gendarmerie avenue de Grammont	Projet de construction de la nouvelle gendarmerie, prison de la gendarmerie : plan du plancher (calque). Frédéric Wielhorski.	16 juillet 1908
4 N 127	V / 7.3.119	Tours	Caserne de gendarmerie avenue de Grammont	Projet de construction de la nouvelle gendarmerie, pavillon du commandant : plan de la porte d'entrée du jardin (calque). Frédéric Wielhorski.	2 septembre 1908
4 N 127	V / 7.3.120	Tours	Caserne de gendarmerie avenue de Grammont	Projet de construction de la nouvelle gendarmerie, pavillon du commandant : plan de détail du mur de clôture (calque). Frédéric Wielhorski.	2 septembre 1908
4 N 127	V / 7.3.121	Tours	Caserne de gendarmerie avenue de Grammont	Projet de construction de la nouvelle gendarmerie, portes et fenêtres : détail (calque). Frédéric Wielhorski.	s.d.
4 N 127	V / 7.3.122	Tours	Caserne de gendarmerie avenue de Grammont	Projet de construction de la nouvelle gendarmerie, assemblage des portes : détail (calque). Frédéric Wielhorski.	21 février 1908
4 N 127	V / 7.3.123	Tours	Caserne de gendarmerie avenue de Grammont	Projet de construction de la nouvelle gendarmerie, cheminée : détail (papier). Frédéric Wielhorski.	s.d.
4 N 127	V / 7.3.124	Tours	Caserne de gendarmerie avenue de Grammont	Projet de construction de la nouvelle gendarmerie, projet de canalisations (calque). Frédéric Wielhorski.	s.d.
4 N 127		Tours	Caserne de gendarmerie avenue de Grammont	Reconstruction de la gendarmerie comprenant les additions demandées par M. le ministre de la Guerre : plans d'ensemble du rez-de-chaussée, du 1 ^{er} étage et du 2 ^e étage. Henri Prath (3 calques, 1902). Coupe longitudinale. Henri Prath (calque, 1903).	1902-1903
4 N 127		Tours	Caserne de gendarmerie avenue de Grammont	Devis et plans non suivis d'exécution : plan d'ensemble, plan du rez-de-chaussée, façade principale du bâtiment des officiers, façade principale des bâtiments de la troupe, plan du 1 ^{er} étage ; plan du 2 ^e étage ; plan du 3 ^e étage,	1903

				coupe transversale des bâtiments. Projet d'Henri Prath.	
4 N 127		Tours	Caserne de gendarmerie avenue de Grammont	Bâtiment de l'avenue de Grammont (officiers), façade principale ; bâtiment de la troupe, façade principale ; pavillon des officiers, sous-sol, bâtiment de la troupe, rez-de-chaussée ; pavillon des officiers, rez-de-chaussée, bâtiment de la troupe, 1 ^{er} étage ; pavillon des officiers, 1 ^{er} étage, bâtiment de la troupe, 2 ^e étage ; plan des combles ; coupe (bâtiment de la troupe) ; coupe générale (jeu de tirages bleus en deux exemplaires). Projet de Frédéric Wielhorski.	août 1906
4 N 127		Tours	Caserne de gendarmerie avenue de Grammont	Pavillon des officiers, façade principale ; pavillon des gendarmes, façade principale ; pavillon des officiers, sous-sol, bâtiment de la troupe, rez-de-chaussée ; pavillon des officiers, rez-de-chaussée, bâtiment de la troupe, 1 ^{er} étage ; pavillon des officiers, 1 ^{er} étage, bâtiment de la troupe, 2 ^e étage ; plan des combles ; coupe (bâtiment de la troupe) ; coupe générale. Projet de Frédéric Wielhorski.	octobre 1906
4 N 129		Tours	Caserne de gendarmerie avenue de Grammont	Plan du rez-de-chaussée du bâtiment des officiers.	1907
4 N 129		Tours	Caserne de gendarmerie avenue de Grammont	Projet de canalisation : plan (1908). Plan schématique colorié des bâtiments [1909].	1908-1909
4 N 132		Tours	Caserne de gendarmerie avenue de Grammont	4 plans du bâtiment des officiers : sous-sol, rez-de-chaussée, 1 ^{er} étage, 2 ^{ème} étage. René Boucheron.	1939
4 N 136		Tours	Ecole normale d'institutrices rue Avisseau (projet)	Projet d'implantation de l'Ecole normale d'institutrices rue Avisseau (sans suite) : plan d'ensemble indiquant les abords de l'établissement ;	1877

				plans coupes et élévations ; plan d'ensemble du rez-de-chaussée ; plan du rez-de-chaussée, du premier et du deuxième étages ; coupe suivant la ligne AB du plan d'ensemble ; coupe suivant la ligne CD du plan d'ensemble ; coupe suivant la ligne EF du plan d'ensemble. Gustave Guérin (plans aquarellés).	
4 N 137		Tours	Ecole normale d'institutrices rue de La Riche	Plan de la propriété de M. Pillet avec projet d'installation d'une école normale de filles. Gustave Guérin (calque/papier huilé aquarellé).	1877
4 N 137		Tours	Ecole normale d'institutrices rue de La Riche	Plan de la propriété de M. Pillet pour servir à l'estimation de la partie dont la ville de Tours ferait l'acquisition, Gustave Guérin.	1878
4 N 137		Tours	Ecole normale d'institutrices rue de La Riche	Plan de l'état actuel de la partie de la propriété de M. Pillet acquise par le département et projet pour y établir une école normale de filles, rez-de-chaussée et premier étage, Gustave Guérin.	1879
4 N 137		Tours	Ecole normale d'institutrices rue de La Riche	Plan indiquant la parcelle que la ville demande à acquérir du département. Henri Prath (calque).	1880
4 N 137		Tours	Ecole normale d'institutrices rue de La Riche	Projet de construction d'une annexe abritant la salle d'asile (école maternelle) : plan ; façade et coupe (deux calques aquarellés, 1882). Plan général indiquant les immeubles à démolir ; plan général indiquant les dispositions de l'asile et le nouvel aménagement de l'école annexe ; façade sur la rue et coupe transversale de l'asile (trois calques aquarellés). Henri Prath.	1882

4 N 138		Tours	Ecole normale d'institutrices, quartier Saint-Sauveur (projet)	Projet d'implantation de l'Ecole normale d'institutrices dans le quartier Saint-Sauveur (sans suite) : plan d'ensemble (1 ^{er} projet) ; plan du rez-de-chaussée ; plan du 1 ^{er} étage ; façade principale ; coupes transversales ; plan d'ensemble (2 nd projet). Henri Prath.	1883
4 N 139		Tours	Ecole normale d'institutrices, Saint-Symphorien	Plan d'ensemble de la propriété des Tilleuls, plan d'ensemble des bâtiments à construire, plan du rez-de-chaussée, plan du 1 ^{er} étage, façade principale, coupe transversale. Henri Prath.	mars 1885
4 N 139		Tours	Ecole normale d'institutrices, Saint-Symphorien	Plan d'ensemble des bâtiments à construire, plan du rez-de-chaussée ; façade principale ; coupe transversale. Henri Prath (plans aquarellés).	juillet 1885
4 N 139		Tours	Ecole normale d'institutrices, Saint-Symphorien	Plan des constructions actuelles ; plan d'ensemble des bâtiments à construire ; plan du 1 ^{er} étage. Henri Prath.	juillet et octobre 1885
4 N 139		Tours	Ecole normale d'institutrices, Saint-Symphorien	Plan d'ensemble de la propriété.	juillet 1885
4 N 139		Tours	Ecole normale d'institutrices, Saint-Symphorien	Plan du rez-de-chaussée.	s.d.
4 N 141		Tours	Ecole normale d'institutrices, Saint-Symphorien	Projet de construction d'un chemin donnant accès du jardin de l'Ecole à la route du cimetière : plan du chemin projeté. Henri Prath (calque).	1900
4 N 141		Tours	Ecole normale d'institutrices, Saint-Symphorien	Bâtiment du concierge : état actuel ; projet de surélévation (2 tirages bleus).	1910
4 N 142		Tours	Ecole normale d'institutrices, Saint-Symphorien	Dans un dossier d'août 1923 relatif à de l'entretien et à de grosses réparations, projet d'agrandissement de l'Ecole : plans d'ensemble du rez-de-chaussée et du premier étage (2 tirages bleus).	s.d.

4 N – Annexes

4 N 142		Tours	Ecole normale d'institutrices, Saint-Symphorien	Projet d'aménagement de douches : plan (tirage).	1945
4 N 159	IV / 19.4.1	Chinon	Maison d'arrêt	Plan géométrique du rez-de-chaussée levé par de Ligny (ou Deligny).	3 juillet 1830
4 N 159	IV / 19.4.2	Chinon	Maison d'arrêt	Plan géométrique des étages levé par de Ligny (ou Deligny).	3 juillet 1830
4 N 146		Chinon	Château	Délimitation des dépendances du château avec les terrains de la commune : un calque contrecollé : plan du château de Chinon et de ses abords.	1850
4 N 146		Chinon	Château	Litige avec des particuliers : plan d'ensemble des abords du château (côté du levant) ; plan détaché du terrain dont jouit V. Liomin au levant et devant le pont du château. Par l'architecte de la ville de Chinon. (sur la même feuille).	1858
4 N 146		Chinon	Château	Deux promesses de cession gratuite de terrain illustrées d'un plan (1909 et 1910) ; extrait du plan cadastral du château de Chinon (calque, s.d.)	1909-1910
4 N 147		Chinon	Château	Litige avec un riverain du château, Maître Tiffeneau, relatif à la réparation du mur de soutènement d'un sentier conduisant de la ville au château (1840-1841) : plan géométrique du mur d'enceinte du château dans la partie limitant la propriété de M. Tiffeneau, élévation, coupe en travers et plan d'ensemble (aquarellé, 1840) ; extrait du plan cadastral de Chinon (1841).	1840-1841
4 N 147		Chinon	Château	Campagne de consolidation et de restauration (1909-1912), dont la réparation d'un contrefort de la Tour du Guetteur et indemnisation d'un riverain du château, M. Villemin après un éboulement survenu le 15 décembre 1910 : élévation du mur de ville au sud-ouest du château	1910-1911

				montrant l'éboulement du 15 décembre 1910 (1910) ; projet de reconstruction du mur de ville au sud-ouest du château (1911) ; extrait du plan cadastral avec indication de l'endroit où s'est produite la chute des matériaux (3 tirages bleus).	
4 N 148		Chinon	Château	Travaux de consolidation du sous-sol à l'aplomb des tours du Coudray et du Moulin et litiges avec les riverains propriétaires des caves du Vieux-Marché (1928-1935) : plan des souterrains et carrières sous le fort du Coudray ; coupe sur AB du plan (1930) ; soutènement de l'éperon sud-ouest (1931) ; soutènement de l'éperon sud-ouest, projet n° 2 établi suivant les données de M. l'Ingénieur en chef des mines (1931) ; visite du 11 juin 1931, état des travaux, solutions de consolidation à envisager d'urgence, contrefort terminé (1931) ; plan des lieux (1931) ; plan d'ensemble et coupe des caves (pièces I et II à l'appui d'une décision du Conseil d'Etat, par l'ingénieur en chef des mines compétent, 1932).	1930-1932
4 N 148		Chinon	Château	Consolidation et cimentation des sous-sols (1935-1937) : plan d'ensemble du château (tirage, s.d.) ; quatre tirages annotés du plan des « Caves du Vieux-Marché, des galeries et des constructions du château » (l'un daté à la main de 1936) ; un rapport de l'ingénieur ordinaire des mines Schneider sur les travaux de consolidation des caves comportant de nombreux croquis (12 octobre 1935).	1935-1936

4 N – Annexes

4 N 150		Chinon	Sous-préfecture	Projet de distribution des bâtiments de la préfecture de Chinon pour y placer la sous-préfecture et la gendarmerie.	1833
4 N 150		Chinon	Sous-préfecture	Façade du bâtiment des dames religieuses de Sainte-Ursule sur le jardin de la sous-préfecture.	1844
4 N 150		Chinon	Sous-préfecture	Grille d'entrée (tirage).	1923
4 N 150		Chinon	Sous-préfecture	Projet d'aménagement d'une classe à l'école primaire supérieure de filles, par la cession à la ville de Chinon d'un local appartenant à la sous-préfecture (calque).	1926
4 N 151		Chinon	Sous-préfecture	Projet de reconstruction de la sous-préfecture avenue de la Gare (sans suite), 1 ^{er} projet : façade principale ; façade latérale côté de l'avenue de la gare et section transversale.	juillet 1883
4 N 151		Chinon	Sous-préfecture	Projet de reconstruction de la sous-préfecture avenue de la Gare (sans suite), 2 nd projet : section transversale AB et façade sur le jardin ; façade latérale côté de la rue ; rez-de-chaussée, étage, soubassement (3 dessins aquarellés).	juin 1884
4 N 154		Chinon	Ancien palais de justice	Projet d'achat de la maison Minier attenante : 5 plans de petit format du palais de justice et de la maison Minier.	1836
4 N 154		Chinon	Ancien palais de justice	Rez-de-chaussée ; 1 ^{er} étage.	1840
4 N 156		Chinon	Nouveau palais de justice	Salle d'audience agrandie et restaurée. Plan petit format par l'architecte agent-voyer d'arrondissement.	1857
4 N 157		Chinon	Nouveau palais de justice	Installation du chauffage central (les soumissions reçues incluent chacune un plan).	1930
4 N 158		Chinon	Nouveau palais de justice	Rétablissement du tribunal en 1930 : plan avec l'emplacement des meubles à installer.	1930
4 N 159		Chinon	Maison d'arrêt	Plan géométrique d'une partie de la maison d'arrêt de Chinon, deux exemplaires petit format, aquarellés.	1843

4 N 159		Chinon	Maison d'arrêt	Plans d'appropriation de la maison d'arrêt au système cellulaire : rez-de-chaussée ; étage (deux plans aquarellés). L. de Ligny (ou Deligny), architecte-voyer.	1839
4 N 162		Chinon	Maison d'arrêt	Plan et coupe d'une cage d'escalier communiquant avec le logement du gardien (calque contrecollé).	1907
4 N 164		Chinon	Maison d'arrêt	Plan du rez-de-chaussée : projet d'aménagement (calque petit format).	1921
4 N 165	IV / 31.2.1	Loches	Logis royal et donjon	Plan du château signé Vallée.	11 juillet 1806
4 N 165	IV / 31.2.2	Loches	Logis royal : sous-préfecture	Plans et élévation d'un projet qui pourrait être exécuté dans une partie de l'ancien gouvernement du château de Loches à l'effet d'y former l'établissement de la sous-préfecture du 2 ^{ème} arrondissement communal du département d'Indre-et-Loire.	s.d.
4 N 165	IV / 31.2.3	Loches	Logis royal : sous-préfecture	Plan d'une partie de l'ancien gouvernement du château sur lequel a été tracé le projet d'établissement des bureaux de la sous-préfecture et autres dépendances.	s.d.
4 N 165	IV / 31.2.4	Loches	Logis royal : sous-préfecture	Plans et coupes du degré étudié pour l'exécution.	s.d.
4 N 165	IV / 31.2.5-10	Loches	Logis royal : sous-préfecture	6 plans et esquisses de détail.	s.d.
4 N 165	IV / 31.2.11	Loches	Logis royal : sous-préfecture/tribunal	Plans de la sous-préfecture et du palais de justice (5 feuilles) dressés par l'architecte de la ville de Loches pour être annexés au projet d'agrandissement et d'appropriation conformément à la délibération du Conseil général du 30 août 1858. Feuille n°1 : état actuel.	2 mai 1859
4 N 165	IV / 31.2.12	Loches	Logis royal : sous-préfecture/tribunal	Plans de la sous-préfecture et du palais de justice (5 feuilles) dressés par l'architecte de la ville de Loches pour être annexés au projet d'agrandissement et d'appropriation conformément	2 mai 1859

4 N – Annexes

				à la délibération du Conseil général du 30 août 1858. Feuille n°2 : plan des nouvelles distributions du tribunal et de la sous-préfecture.	
4 N 165		Loches	Logis royal : sous-préfecture	Projet d'agrandissement de la sous-préfecture : plans, coupe et élévation d'un bâtiment en aile à construire sur la façade occidentale du château pour l'agrandissement de la sous-préfecture et l'établissement d'une salle d'instruction.	1834
4 N 165		Loches	Logis royal : sous-préfecture	Acquisition d'un terrain devant l'entrée de la sous-préfecture : plan d'une partie du château de Loches et de ses issues (deux plans identiques aquarellés, annexés au procès-verbal d'estimation).	1834
4 N 165		Loches	Logis royal : sous-préfecture/tribunal	Un plan aquarellé figurant le Logis royal au rez-de-chaussée (sous-préfecture), par dessus lequel on peut rabattre une languette collée au plan et figurant le 1 ^{er} étage (tribunal).	s.d.
4 N 165		Loches	Logis royal : tribunal	Projet d'appropriation du château : plan de l'étage du château de Loches occupé par le palais de justice ; coupe sur la salle des pas perdus et sur le greffe, coupe sur la salle d'audience (deux plans aquarellés).	1857
4 N 165		Loches	Logis royal : tribunal	Projet de travaux (1858-1859) : nouvelles distributions et annexes projetées sur le tribunal et la sous-préfecture.	1858
4 N 165	IV / 31.2.13	Loches	Logis royal : sous-préfecture/tribunal	Plans de la sous-préfecture et du palais de justice (5 feuilles) dressés par l'architecte de la ville de Loches pour être annexés au projet d'agrandissement et d'appropriation conformément à la délibération du Conseil général du 30 août 1858. Feuille n°3 : façade du bâtiment destiné à la justice	2 mai 1859

				de paix et à l'agrandissement de la sous-préfecture.	
4 N 165	IV / 31.2.14	Loches	Logis royal : sous-préfecture/tribunal	Plans de la sous-préfecture et du palais de justice (5 feuilles) dressés par l'architecte de la ville de Loches pour être annexés au projet d'agrandissement et d'appropriation conformément à la délibération du Conseil général du 30 août 1858. Feuille n°4 : façade principale actuelle côté du levant.	2 mai 1859
4 N 165	IV / 31.2.15	Loches	Logis royal : sous-préfecture/tribunal	Plan de la sous-préfecture et du palais de justice dressé par l'architecte de la ville de Loches pour être annexés au projet d'agrandissement et d'appropriation conformément à la délibération du Conseil général du 30 août 1858. Feuille n°5 : coupes transversales des bâtiments de la justice de paix et du tribunal (calque).	2 mai 1859
4 N 165		Loches	Logis royal : sous-préfecture	Plan général du château de Loches occupé par la sous-préfecture et le tribunal, dressé par l'architecte de la ville de Loches pour être annexés à son devis d'appropriation à l'usage de la sous-préfecture après la construction du nouveau palais de justice (calque).	15 juin 1865
4 N 165		Loches	Logis royal : sous-préfecture	Plans du rez-de-chaussée et du 1 ^{er} étage (calque).	[15 juin 1865]
4 N 165	IV / 31.7. (1-2)	Loches	Tombeau d'Agnès Sorel	2 plans au crayon.	s.d.
4 N 166		Loches	Logis royal : sous-préfecture	Restauration des appartements du 1 ^{er} étage, plan du 1 ^{er} étage : réfection et aménagement » (calque).	1906
4 N 166		Loches	Logis royal : sous-préfecture	Restauration du pignon sud et du grand escalier du Logis royal (1906-1907) : plan, coupes et élévation du Logis royal (un plan).	[1906]
4 N 166		Loches	Logis royal : sous-préfecture	Relevé de l'entrée du château (tirage).	1935
4 N 169	IV / 31.3.12	Loches	Donjon : maison d'arrêt	1 pièce écrite (devis).	15 avril 1859

4 N – Annexes

4 N 169	IV / 31.3.13	Loches	Donjon : maison d'arrêt	Façade suivant la ligne AB du plan.	15 avril 1859
4 N 169	IV / 31.3.14	Loches	Donjon : maison d'arrêt	Coupes suivant les lignes EF,CD du plan.	15 avril 1859
4 N 169		Loches	Donjon : maison d'arrêt	Plan de la prison et de ses dépendances comprenant les bâtiments de la Tour carrée.	1831
4 N 169		Loches	Donjon : maison d'arrêt	Plan de la portion du château de Loches où est établie la maison de correction du département.	1810
4 N 169		Loches	Donjon : maison d'arrêt	Plan d'une chapelle à établir dans la maison d'arrêt de Loches.	1841
4 N 169		Loches	Donjon : maison d'arrêt	Plan du rez-de-chaussée de la prison de Loches.	1855
4 N 169		Loches	Donjon : maison d'arrêt	Plan géométrique du rez-de-chaussée et du premier étage des bâtiments, cours et jardins de la maison d'arrêt.	1833
4 N 169		Loches	Donjon : maison d'arrêt	Plan petit format de la maison d'arrêt à la fin d'un « rapport de l'architecte commissaire-expert de l'arrondissement de Loches sur l'état de la maison d'arrêt de Loches et sur les moyens d'y introduire le régime de la séparation continue ».	1840
4 N 170		Loches	Donjon : maison d'arrêt	Plan du terrain qui avoisine la citadelle de Loches et sur lequel la maison d'arrêt doit être construite.	s.d.
4 N 170	IV / 31.3.1	Loches	Donjon : maison d'arrêt	Projet de reconstruction de la maison d'arrêt dressé pour la session du mois d'août 1854 du Conseil général par l'architecte attaché à la Commission des monuments historiques Baillargé : plan des façades.	[1854]
4 N 170	IV / 31.3.2	Loches	Donjon : maison d'arrêt	Projet de reconstruction de la maison d'arrêt dressé pour la session du mois d'août 1854 du Conseil général par l'architecte attaché à la Commission des monuments historiques Baillargé : plan du rez-de-chaussée.	[1854]

4 N 170	IV / 31.3.3	Loches	Donjon : maison d'arrêt	Projet de reconstruction de la maison d'arrêt dressé pour la session du mois d'août 1854 du Conseil général par l'architecte attaché à la Commission des monuments historiques Baillargé : plan du 1 ^{er} étage.	[1854]
4 N 170	IV / 31.3.4	Loches	Donjon : maison d'arrêt	Nouveau projet de reconstruction par Gustave Guérin conforme aux vœux du Conseil général exprimés dans sa séance du 4 septembre 1856 et modifiés dans le sens des observations faites sur le 1 ^{er} projet par le Conseil des bâtiments civils dans la séance du 6 décembre 1855. Feuille n°1 : plan général des constructions projetées dans l'ancienne forteresse pour l'appropriation de la maison d'arrêt.	1 ^{er} avril 1857
4 N 170	IV / 31.3.5	Loches	Donjon : maison d'arrêt	Nouveau projet de reconstruction par Gustave Guérin conforme aux vœux du Conseil général exprimés dans sa séance du 4 septembre 1856 et modifiés dans le sens des observations faites sur le 1 ^{er} projet par le Conseil des bâtiments civils dans la séance du 6 décembre 1855. Feuille n°2 : état actuel de l'ancienne forteresse servant de maison d'arrêt.	1 ^{er} avril 1857
4 N 170	IV / 31.3.6	Loches	Donjon : maison d'arrêt	Nouveau projet de reconstruction par Gustave Guérin conforme aux vœux du Conseil général exprimés dans sa séance du 4 septembre 1856 et modifiés dans le sens des observations faites sur le 1 ^{er} projet par le Conseil des bâtiments civils dans la séance du 6 décembre 1855. Feuille n°3 : plan du rez-de-chaussée	1 ^{er} avril 1857

4 N – Annexes

4 N 170	IV / 31.3.7	Loches	Donjon : maison d'arrêt	Nouveau projet de reconstruction par Gustave Guérin conforme aux vœux du Conseil général exprimés dans sa séance du 4 septembre 1856 et modifiés dans le sens des observations faites sur le 1 ^{er} projet par le Conseil des bâtiments civils dans la séance du 6 décembre 1855. Feuille n°4 : plan du 1 ^{er} étage.	1 ^{er} avril 1857
---------	-------------	--------	-------------------------	--------------------------------------------------------------------------------------------------------------------------------------------------------------------------------------------------------------------------------------------------------------------------------------------------------------------------------------------	----------------------------

4 N 170	IV / 31.3.8	Loches	Donjon : maison d'arrêt	Nouveau projet de reconstruction par Gustave Guérin conforme aux vœux du Conseil général exprimés dans sa séance du 4 septembre 1856 et modifiés dans le sens des observations faites sur le 1 ^{er} projet par le Conseil des bâtiments civils dans la séance du 6 décembre 1855. Feuille n°5 : plan des fondations.	1 ^{er} avril 1857
4 N 170	IV / 31.3.9	Loches	Donjon : maison d'arrêt	Nouveau projet de reconstruction par Gustave Guérin conforme aux vœux du Conseil général exprimés dans sa séance du 4 septembre 1856 et modifiés dans le sens des observations faites sur le 1 ^{er} projet par le Conseil des bâtiments civils dans la séance du 6 décembre 1855. Feuille n°6 : plan de la façade suivant la ligne AB du plan.	1 ^{er} avril 1857
4 N 170	IV / 31.3.10	Loches	Donjon : maison d'arrêt	Nouveau projet de reconstruction par Gustave Guérin conforme aux vœux du Conseil général exprimés dans sa séance du 4 septembre 1856 et modifiés dans le sens des observations faites sur le 1 ^{er} projet par le Conseil des bâtiments civils dans la séance du 6 décembre 1855. Feuille n° 7 : façade et coupe suivant les lignes CDEF du plan.	1 ^{er} avril 1857
4 N 170	IV / 31.3.11	Loches	Donjon : maison d'arrêt	Nouveau projet de reconstruction par Gustave Guérin conforme aux vœux du Conseil général exprimés dans sa séance du 4 septembre 1856 et modifiés dans le sens des observations faites sur le 1 ^{er} projet par le Conseil des bâtiments civils dans la séance du 6 décembre 1855. Feuille n° 8 : coupes et façades suivant les lignes GH et EF du plan.	1 ^{er} avril 1857

4 N – Annexes

4 N 175	IV / 31.3.15	Loches	Palais de justice	Plan du rez-de-chaussée (calque déchiré).	15 avril 1859
4 N 175	IV / 31.3.16	Loches	Palais de justice	Plan du rez-de-chaussée.	15 avril 1859
4 N 175	IV / 31.3.17	Loches	Palais de justice	Plan du 1 ^{er} étage	15 avril 1859
4 N 175	IV / 31.4.1	Loches	Palais de justice	Projet d'un palais de justice et d'une justice de paix à cons- truire sur la place Saint- Antoine : plan et coupe des façades. Gustave Guérin.	1er août 1859
4 N 175	IV / 31.4.2	Loches	Palais de justice	Projet d'un palais de justice et d'une justice de paix à cons- truire sur la place Saint- Antoine : façades et coupes. Gustave Guérin.	1er août 1859
4 N 175	IV / 31.4.3	Loches	Palais de justice	Projet d'un palais de justice et d'une justice de paix à cons- truire sur la place Saint- Antoine : coupes sur l'axe longitudinal et transversal de la salle d'audience. Gustave Guérin.	1er août 1859
4 N 175	IV / 31.4.4	Loches	Palais de justice	Projet d'un palais de justice et d'une justice de paix à cons- truire sur la place Saint- Antoine : plan du rez-de- chaussée. Gustave Guérin.	1er août 1859
4 N 175	IV / 31.4.5	Loches	Palais de justice	Projet d'un palais de justice et d'une justice de paix à cons- truire sur la place Saint- Antoine : plan du rez-de- chaussée Gustave Guérin.	1er août 1859
4 N 175	IV / 31.4.6	Loches	Palais de justice	Projet d'un palais de justice et d'une justice de paix à cons- truire sur la place Saint- Antoine : plan du 1 ^{er} étage et soubassement. Gustave Guérin.	1er août 1859
4 N 175	IV / 31.4.7	Loches	Palais de justice	Projet d'un palais de justice et d'une justice de paix à cons- truire sur la place Saint- Antoine : plan du 1 ^{er} étage et soubassement. Gustave Guérin.	1er août 1859

4 N 175		Loches	Palais de justice	Plan des terrains destinés à la construction d'un palais de justice. Gustave Guérin et Collet (aquarellé, 1859). Dans le dossier relatif à l'expropriation : plan des terrains (s.d.), tout en longueur, en accordéon.	1859
4 N 176		Loches	Palais de justice	Demande d'un voisin pour l'acquisition de la mitoyenneté d'une partie du mur du jardin : plan des lieux.	[1882]
4 N 176		Loches	Palais de justice/caserne de gendarmerie	Dans un dossier bleu relatif à de grosses réparations concernant le palais de justice et la caserne de gendarmerie (1926) : croquis dessiné sur une lettre du commandant de la gendarmerie.	[1926]
4 N 177		Loches	palais de justice	Le dossier sur l'installation du chauffage central comporte des plans, inclus dans chaque soumission.	1930
4 N 180		Loches	Caserne de gendarmerie	Plan de la caserne de la gendarmerie de Loches et des changements qu'il est indispensable d'y faire pour la rendre plus complète et plus salubre (petit format aquarellé).	1816
4 N 180		Loches	Caserne de gendarmerie	Plan de la gendarmerie annexé à un procès-verbal d'estimation (petit format aquarellé, 1851). Plan de la caserne de gendarmerie dont l'aliénation est projetée annexé à un procès-verbal d'estimation (encre de chine, 1852).	1851-1852
4 N 181		Loches	Caserne de gendarmerie	Projet de gendarmerie à construire à Loches à l'extrémité du mail de la promenade sur le route nationale n° 143 : plan du rez-de-chaussée, du 1 ^{er} et du 2 nd étage ; façade principale ; coupe transversale.	1850
4 N 183		Loches	Caserne de gendarmerie	Aménagement d'un logement dans les greniers des anciennes écuries : plan.	1939

4 N – Annexes

4 N 184		Loches	Ecole normale d'instituteurs	Plan de la propriété de l'Etat dite des Viantaises, contiguë au terrain de l'Ecole (aquarellé).	s.d.
4 N 184		Loches	Ecole normale d'instituteurs	Vente par l'Etat d'une partie de la propriété : 3 plans de l'Enclos des Viantaises joints aux adjudications.	1876
4 N 187		Loches	Ecole normale d'instituteurs	Plan d'une partie de terrain du jardin de l'école dont l'annexion à la propriété de la ville est demandée au conseil général (calque aquarellé).	1891
4 N 190		Loches	Ecole normale d'instituteurs	Plan de l'école (tirage).	s.d.
4 N 191	IV / 31.6.1(1-6)	Loches	Ecole normale d'instituteurs	Reconstruction : 6 plans d'ensemble.	[1931]
4 N 191	IV / 31.6.2 (1-3)	Loches	Ecole normale d'instituteurs	Reconstruction : 3 plans de la façade principale.	[1931]
4 N 191	IV / 31.6.3 (1-6)	Loches	Ecole normale d'instituteurs	Reconstruction : 6 coupes transversales.	[1931]
4 N 191	IV / 31.6.4 (1-7)	Loches	Ecole normale d'instituteurs	Reconstruction : 7 plans du rez-de-chaussée.	[1931]
4 N 191	IV / 31.6.5 (1-7)	Loches	Ecole normale d'instituteurs	Reconstruction : 7 plans du 1er étage.	[1931]
4 N 191	IV / 31.6.6	Loches	Ecole normale d'instituteurs	Reconstruction : façade principale (calque).	21 février 1931
4 N 191	IV / 31.6.7	Loches	Ecole normale d'instituteurs	Reconstruction : coupe transversale (calque).	21 février 1931
4 N 191	IV / 31.6.8	Loches	Ecole normale d'instituteurs	Reconstruction : plan du rez-de-chaussée et du 1 ^{er} étage (calque).	18 mars 1931
4 N 197		Amboise	Caserne de gendarmerie	Plan des bâtiments occupés par la gendarmerie et de ceux qu'on propose d'y annexer.	s.d.
4 N 197		Amboise	Caserne de gendarmerie	Huit plans de la caserne. René Boucheron (tirages).	1939
4 N 199		Beaumont-la-Ronce	Caserne de gendarmerie	Cinq plans de la caserne.	[1912]
4 N 200		Bléré	Caserne de gendarmerie	Plan de la maison Buttement, y compris les projets de	[1837]

				construction et d'appropriation pour servir au casernement.	
4 N 200		Bléré	Caserne de gendarmerie	Dossier relatif à la reconstruction de la caserne par le bureau de bienfaisance propriétaire du bâtiment (1867-1871) comportant un projet de construction d'une gendarmerie pour un maréchal des logis et cinq gendarmes : plans de coupes.	1868
4 N 200		Bléré	Caserne de gendarmerie	Plan d'ensemble de la propriété appartenant au bureau de bienfaisance occupée par la gendarmerie (aquarellé).	1883
4 N 202		Candes-Saint-Martin	Caserne de gendarmerie	Croquis de la caserne (calque).	[1857]
4 N 203		Château-la-Vallière	Caserne de gendarmerie	Plan de l'hôtel de la Boule-d'Or.	1862
4 N 205		Château-Renault	Caserne de gendarmerie	Projet d'installation définitive du casernement : plan d'ensemble de la propriété ; plan du rez-de-chaussée et du 1 ^{er} étage (deux calques coloriés).	1885
4 N 205		Château-Renault	Caserne de gendarmerie	Projet d'aménagement : plan du rez-de-chaussée et plan du premier étage (deux tirages bleus).	1921
4 N 208		Cormery	Caserne de gendarmerie	Immeuble proposé par M. Lemoine, propriétaire, pour installer le casernement : plan d'ensemble et plan du rez-de-chaussée.	1887
4 N 208		Cormery	Caserne de gendarmerie	Projet d'une écurie à huit chevaux, sellerie, hangar et buanderie à annexer à la caserne de gendarmerie : plan, coupe en travers et élévation (aquarellé).	1851
4 N 213		La Chapelle-sur-Loire	Caserne de gendarmerie	Plan pour le déplacement de l'escalier afin d'ouvrir un jour dans cette prison ; vue du mur de face et de l'escalier conduisant au logement d'un des gendarmes, avec une coupe.	1833
4 N 217		Langeais	Caserne de gendarmerie	Plan des sous-sols ; 2 plans du rez-de-chaussée ; plan du	1910

4 N – Annexes

				1 ^{er} étage ; plan des combles (5 tirages bleus).	
4 N 218		Ligueil	Caserne de gendarmerie	Plan d'ensemble du rez-de-chaussée et du 1 ^{er} étage avec une coupe longitudinale, façade, coupe sur AB et sur CD, coupe de l'écurie et de la buanderie (aquarellé).	1887
4 N 218		Ligueil	Caserne de gendarmerie	Projet de construction d'une gendarmerie : plan du rez-de-chaussée et élévation de la façade ; coupe transversale (deux calques coloriés).	1901
4 N 218		Ligueil	Caserne de gendarmerie	Aménagement d'un logement dans les communs ; projet de transformation, plan du rez-de-chaussée ; projet de transformation, plan du 1 ^{er} étage (trois tirages).	1933
4 N 220		Manthelan	Caserne de gendarmerie	Plan de la caserne ; plan de la caserne (calque attaché à un rapport sur des projets d'aménagement) ; projet (abandonné) d'acquisition de la maison de Mme Berthommier : plan (calque colorié).	1883
4 N 220		Manthelan	Caserne de gendarmerie	Plan de la caserne (calque).	1887
4 N 220		Manthelan	Caserne de gendarmerie	Plan de la caserne (calque).	1892
4 N 220		Manthelan	Caserne de gendarmerie	Plan indiquant « 1) ^o l'emplacement de la gendarmerie, 2) ^o les puits contaminés, 3) ^o l'emplacement du puits à construire » (calque aquarellé collé dans une chemise).	1893
4 N 220		Manthelan	Caserne de gendarmerie	Plan portant le devis descriptif de l'installation d'un petit barrage : projet d'un lavoir demandé par la municipalité de Manthelan sur l'Echandon et dans la propriété du département (avec un arbre aquarellé).	1895
4 N 220		Manthelan	Caserne de gendarmerie	Echange de terrain entre M. Bonamy et le département : plan aquarellé.	1896
4 N 223	IV / 35.1	Montbazou	Caserne de gendarmerie	Caserne pour brigade à cheval. Plan dressé par l'architecte Auger.	5 décembre 1868

4 N 223		Montbazon	Caserne de gendarmerie	Projet de caserne, 3 plans : plans, élévations des coupes, élévations des façades. E. Auger.	1868
4 N 228		Neuvy-le-Roi	Caserne de gendarmerie	Plan du local occupé par la brigade de gendarmerie pour être annexé au procès-verbal d'estimation.	1825
4 N 228		Neuvy-le-Roi	Caserne de gendarmerie	Vente de la caserne : plan d'ensemble des bâtiments et dépendances de l'ancienne gendarmerie situés route départementale n° 28.	1857
4 N 229		Preuilly-sur-Claise	Caserne de gendarmerie	Projet de gendarmerie à construire sur la propriété de M. de Curzon : coupe en travers de l'écurie et du magasin à fourrage ; magasin à fourrage ; plan d'ensemble ; plan du rez-de-chaussée, du 1 ^{er} étage et des greniers ; plan du rez-de-chaussée, du 1 ^{er} étage, élévation longitudinale (façade) AB et CD, plan des soubassements, coupe en travers (5 calques, 1853). Plan grand format aquarellé par l'architecte d'arrondissement (s.d.).	1853
4 N 231		Richelieu	Caserne de gendarmerie	Plan de la caserne, des bâtiments construits et à construire.	1891
4 N 231		Richelieu	Caserne de gendarmerie	Plan de la caserne par l'architecte Robert Daviau-Lusseau.	[1909]
4 N 232		Rivarennnes	Caserne de gendarmerie	Plan de la caserne à créer : étages, façades principale et latérale, coupe latérale.	1881
4 N 232		Rivarennnes	Caserne de gendarmerie	Canalisations d'évacuation des eaux résiduaires.	1930
4 N 233		Saint-Flovier	Caserne de gendarmerie	4 plans du château du Roulet [fin des années 1920], ainsi qu'un projet d'aménagement recto verso (1929).	1929

4 N – Annexes

4 N 234		Saint-Pierre-des-Corps	Caserne de gendarmerie	Plans de situation de différents terrains dont l'achat fut envisagé en 1912 pour la construction de la caserne (calque, s.d.). Plans des bâtiments dont l'acquisition fut projetée rue de la Vieille Madeleine (1913). Terrain de M. Gaucher dont l'achat était envisagé : plan de situation du terrain (calque, s.d.) ; plan général des lieux (1914) ; plan parcellaire (1914).	1912-1914
4 N 235	IV / 51.3.1	Sainte-Maure-de-Touraine	Caserne de gendarmerie	Plan du terrain appartenant à M. Chevallier dont une moitié serait prise pour la construction d'une caserne de gendarmerie. Gustave Guérin.	20 juin 1834
4 N 235	IV / 51.3.2	Sainte-Maure-de-Touraine	Caserne de gendarmerie	Bâtiment principal : plan du rez-de-chaussée et du 1 ^{er} étage, élévation de la façade. Gustave Guérin.	20 juin 1834
4 N 235	IV / 51.3.3	Sainte-Maure-de-Touraine	Caserne de gendarmerie	Prisons et écuries : élévation de la façade et plan. [Gustave Guérin].	20 juin 1834
4 N 235		Sainte-Maure-de-Touraine	Caserne de gendarmerie	Plan de la maison de M. Huet, plan de la maison de M. Chevalier (aquarellé).	1835
4 N 236		Savigné-sur-Lathan	Caserne de gendarmerie	Croquis du casernement. Henri Prath.	1887
4 N 237		Vouvray	Caserne de gendarmerie	Plan général (calque, 1927). 3 plans des aménagements projetés [tirages bleus, 1927]	1927
4 N 238		Longeville-sur-mer (Vendée)	Préventorium et colonie de vacances	Plan de la Casse des Roseaux avec les parcelles à acquérir pour la construction des bâtiments.	1936
4 N 238		Longeville-sur-mer (Vendée)	Préventorium et colonie de vacances	Colonie de vacances : plan du rez-de-chaussée et du 1 ^{er} étage ; plan de la façade principale et de la façade postérieure, coupe et façade latérale. René Boucheron.	1936

INDEX

Cet index groupe, en une liste alphabétique unique, les noms de personnes, les noms géographiques ainsi que les mots matières contenus dans la description des dossiers²³⁹.

Les noms de personnes sont en capitale romaine, les noms géographiques en minuscule italique et les mots matières en minuscule romaine. Les noms d'organismes et d'associations sont en minuscule romaine avec l'initiale en majuscule. La référence est faite à la cote de l'article ; lorsque le nom est cité en note, la lettre « n. » suit le numéro de la cote.

Les noms des architectes ayant travaillé pour le Département n'apparaissent pas systématiquement dans la description des dossiers et ne figurent pas dans l'index. On se reportera à l'introduction du répertoire pour connaître leur période d'activité et les principaux édifices qu'ils ont construits ou restaurés.

A

Abbaye de Beaumont-lès-Tours	4 N 37, 43
<i>Amboise</i>	4 N 197
assurances	4 N 30-34
<i>Azay-le-Rideau</i>	4 N 198

B

baux	4 N 2, 132, 190, 196-237
<i>Beaumont-la-Ronce</i>	4 N 199
<i>Bléré</i>	4 N 200
<i>Bourgueil</i>	4 N 201

C

<i>Candes-Saint-Martin</i>	4 N 202
Chambre de commerce	4 N 145
<i>Château-la-Vallière</i>	4 N 203
<i>Château-Renault</i>	4 N 204-205
chauffage	4 N 12-13, 56-64, 73, 75, 77, 99, 103, 115-116, 131, 143, 152, 157, 177, 189

²³⁹ Le thésaurus des Archives de France pour l'indexation des archives locales (2011) contient des termes généraux qui s'appliquent à la presque-totalité de cette sous-série. On s'est donc autorisé, en plus des mots admis dans ce thésaurus, à employer d'autres termes plus spécifiques.

4 N – Index

Chinon

Bâtiments départementaux de l'arrondissement	4 N 21-23
Caserne de gendarmerie	4 N 160-161, 164
Château	4 N 146-149
Gare (avenue de la)	4 N 151
Maison d'arrêt	4 N 159, 161-163
Palais de justice	4 N 12, 154-158
Hôtel de la sous-préfecture	4 N 150-153

Cinq-Mars-la Pile 4 N 206

Cléré-les-Pins 4 N 207

Conseil départemental des 4 N 3

bâtiments civils

Cormery 4 N 208

D

défense passive 4 N 54

Descartes 4 N 214

E

emprunt 4 N 92

F

fête nationale 4 N 27

fêtes publiques 4 N 28

G

GAUMONT (MARCEL) 4 N 55 n.

gestion du personnel 4 N 5

Gizeux 4 N 209

Gloucester (Massachussets) 4 N 149

GOUÏN (FAMILLE) 4 N 84 n.

I

instructions 4 N 1

J

Joué-lès-Tours 4 N 210

L

L'Île-Bouchard 4 N 211
La Chapelle-Blanche 4 N 212
La Chapelle-sur-Loire 4 N 213
La Haye-Descartes Voir Descartes
La Membrolle-sur-Choisille 4 N 215
Le Grand-Pressigny 4 N 216
Langeais 4 N 217
Ligueil 4 N 218
Loches
 Bâtiments de l'arrondissement 4 N 24-26
 Caserne de gendarmerie 4 N 180-183
 Château 4 N 165-174
 Donjon 4 N 169-173
 Logis royal 4 N 165-168
 Hôtel de la sous-préfecture 4 N 165-166, 168
 Tribunal d'instance 4 N 165, 167
 Palais de justice 4 N 12, 175-179
 Ecole normale d'instituteurs 4 N 144, 184-191
 Viantaises (enclos des) 4 N 184
Longeville-sur-Mer (Vendée) 4 N 238
Luynes 4 N 219

M

Manthelan 4 N 220
Mettray 4 N 221

4 N – Index

meuble	4 N 14, 65-73, 79-80, 82, 86, 100, 118-119, 130, 137, 144-145, 149, 153-154, 158-159, 167, 168, 173, 178, 186, 190
<i>Monnaie</i>	4 N 222
<i>Montbazou</i>	4 N 223
<i>Montlouis-sur-Loire</i>	4 N 224
<i>Montrésor</i>	4 N 225
<i>Monts</i>	4 N 226
Mutuelle d'Indre-et-Loire	4 N 33

N

<i>Neuillé-Pont-Pierre</i>	4 N 227
<i>Neuvy-le-Roi</i>	4 N 228

P

parc automobile	4 N 34
prêt de salles	4 N 29, 179
<i>Preuilly-sur-Claise</i>	4 N 229
préventorium	4 N 238

R

<i>Reugny</i>	4 N 230
<i>Richelieu</i>	4 N 231
<i>Rivarennes</i>	4 N 232

S

<i>Saint-Flovier</i>	4 N 233
<i>Saint-Pierre-des-Corps</i>	4 N 234
<i>Sainte-Maure-de-Touraine</i>	4 N 235
<i>Savigné-sur-Lathan</i>	4 N 236

T

Tourisme	
Château de Chinon	4 N 149

Château de Loches 4 N 174

Tours

- Archives départementales 4 N 73
- Assistance publique 4 N 12, 74-75
 - Avisseau (rue) 4 N 136
 - Banchereau (rue) 4 N 85
- Bâtiments de l'arrondissement 4 N 15-20
 - Buffon (rue) 4 N 78
- Caserne de gendarmerie 4 N 82, 119-135
- Crouzille (hôtel de la) 4 N 84-85
- Dépôt de mendicité 4 N 80
- Ecole de dessin 4 N 36
- Ecole normale d'institutrices 4 N 12, 136-144
- Grammont (avenue de) 4 N 125-132
- Hôtel de la préfecture 4 N 29, 37-72
 - Abri antiaérien 4 N 54
 - Grille d'entrée 4 N 37, 53
 - Jardin 4 N 55
 - Intendance 4 N 35-36
 - La Riche (rue) 4 N 137
 - Lavoisier (rue) 4 N 76-77
- Minimes (ancienne maison 4 N 38, 40
 - conventuelle des)
 - Musée 4 N 36
 - Palais de justice 4 N 12, 79, 83, 86-100
 - Palais du commerce 4 N 145
 - Préfecture (place de la) 4 N 73-75
 - Prison 4 N 79, 81, 83-86, 101-118
 - Ragueneau (rue) 4 N 85
- Récollets (ancien couvent) 4 N 80
- Saint-Julien (emplacement 4 N 36, 81
 - de)
 - Saint-Sauveur (quartier) 4 N 138
 - Tribunal de commerce 4 N 79
- Union chrétienne (ancien 4 N 37
 - couvent)

Visitation (ancien couvent) 4 N 37

Saint-Symphorien 4 N 12

V

Vouvray 4 N 237

TABLE DES ILLUSTRATIONS

Illustration de couverture

Hôtel de la préfecture : projet de restauration de l'escalier et du palier conduisant à la salle du Conseil général. Henri Prath, architecte départemental, 1896 (ADIL, 4 N 48)



Concours d'architecture pour la construction d'une nouvelle prison à Tours, 1913 (ADIL, 4 N 105) p. 19

- enveloppe contenant le nom de Sylvain Goupy, auteur du projet intitulé « Nana : elle a bobo » (projet n° 2)
- pochette décorée d'un blason aquarellé aux armes de la ville de Tours portant la mention « dura lex » et contenant les noms et titres de Marcel et Maurice Boille (projet n°3).

Parc de la préfecture : projet de construction d'une glacière. Cormier, architecte des bâtiments civils, 1823 (ADIL, 4 N 55) p. 68

Lettre d'un représentant syndical sur l'état lamentable de la prison de Tours, 1927 (ADIL, 4 N 102) p. 77

Caserne de gendarmerie de Tours : projet de construction d'une annexe rue Etienne Pallu pour les services administratifs et le logement du capitaine-trésorier : plans, coupe et élévation. Henri Prath, architecte départemental, 1882 (ADIL, 4 N 120) p. 81

Projet d'implantation de l'Ecole normale d'institutrices dans le quartier Saint-Sauveur : façade principale. Henri Prath, architecte départemental, 1883 (ADIL, 4 N 138)..... p. 84

TABLE DES MATIERES

INTRODUCTION	p. 3
BIBLIOGRAPHIE	p. 27
SOURCES COMPLEMENTAIRES	p. 39
PLAN DE CLASSEMENT	p. 57

REPertoire NUMERIQUE DE LA SOUS-SERIE 4 N

AFFAIRES COMMUNES

Réglementation, statut et valeur des bâtiments	p. 61
Commissions et services départementaux	p. 61
Travaux annuels d'entretien et d'équipement	p. 62
Fêtes publiques	p. 63
Prêt de salles	p. 64
Assurances	p. 64

BATIMENTS DEPARTEMENTAUX DE TOURS

Intendance	p. 64
Préfecture	p. 65
Bâtiment principal.....	p. 65
Archives départementales	p. 70
Immeuble 34 place de la Préfecture	p. 70
Immeuble 53 rue Lavoisier	p. 71
Immeuble 8 rue Buffon	p. 71

Palais de justice, prisons et casernes de gendarmerie	p. 71
Bâtiments de justice et de police antérieurs à 1843	p. 71
Construction d'un nouvel ensemble comprenant palais de justice, prison cellulaire et caserne de gendarmerie	p. 73
Palais de justice	p. 74
Prisons.....	p. 75
Boulevard Béranger.....	p. 75
Vente de la prison du boulevard Béranger et programmation d'un nouveau bâtimentp.	75
Rue Henri Martin	p. 79
Casernes de gendarmerie.....	p. 80
Rue Royale devenue rue Nationale	p. 80
Vente de la caserne de la rue Nationale et programmation d'un nouveau bâtiment... p.	80
Avenue de Grammont.....	p. 82
Casernes auxiliaires	p. 82
Ecole normale d'institutrices	p. 83
Projet de construction rue Avisseau	p. 83
Ecole rue de La Riche.....	p. 83
Projet de construction dans le quartier Saint-Sauveur.....	p. 83
Ecole de Saint-Symphorien.....	p. 84
Palais du commerce	p. 85
 BATIMENTS DEPARTEMENTAUX DE CHINON	
Château	p. 85
Sous-préfecture	p. 86
Palais de justice	p. 87
Ancien bâtiment	p. 87
Nouveau bâtiment.....	p. 87
Maisons d'arrêt et casernes de gendarmerie	p. 88
Anciens bâtiments	p. 88
Nouveaux bâtiments	p. 88

BATIMENTS DEPARTEMENTAUX DE LOCHES

Château	p. 89
Logis royal : sous-préfecture et tribunal.....	p. 89
Donjon : maison d'arrêt	p. 89
Ouverture du château à la visite.....	p. 90
Palais de justice	p. 90
Casernes de gendarmerie	p. 91
Ancien bâtiment	p. 91
Nouveau bâtiment.....	p. 91
Ecole normale d'instituteurs	p. 92
Ancien bâtiment	p. 92
Nouveau bâtiment.....	p. 92
Projet de reconstruction	p. 93
CASERNES DE GENDARMERIE	p. 93
Généralités	p. 93
Dossiers par gendarmerie (hors Tours, Chinon et Loches)	p. 94
PREVENTORIUM DE LONGEVILLE-SUR-MER.....	p. 97

ANNEXES

Plans de la sous-série 4 N.....	p. 101
Index	p. 171
Table des illustrations	p. 177