

## Rapport de diagnostic archéologique

# Amboise

39, rue de Bel Air

*Sous la direction de*  
**JEAN-MARIE LARUAZ**

**SEPTEMBRE 2015**



## Rapport de diagnostic archéologique

# Amboise

**39, Rue de Bel Air**

*Sous la direction de*  
**JEAN-MARIE LARUAZ**

**SEPTEMBRE 2015**

Diagnostic archéologique réalisé du 21 au 22 septembre 2015

### *Référence bibliographique*

**Laruaz 2015** : LARUAZ (J.-M.) - *Amboise. 39, rue de Bel Air*. Rapport de diagnostic archéologique. Tours : Conseil départemental d'Indre-et-Loire ; Orléans : SRA Centre, 2015.

Crédits photographiques : équipe de fouille sauf mention contraire.

Le rapport d'opération archéologique est considéré comme un document administratif.

En vertu de l'article L. 523-11 / al. 4 du code du patrimoine, les règles de communication du rapport de fouille sont donc celles applicables aux documents administratifs.

L'utilisation des données du rapport de fouille est régie par les dispositions du code de la propriété intellectuelle concernant la propriété littéraire et artistique. Les prises de notes et les clichés sont autorisés pour un usage exclusivement privé et non destiné à une utilisation collective (article L. 122-5 du code de la propriété intellectuelle). Toute reproduction du texte accompagnée ou non de clichés, cartes ou schémas, n'est possible que dans le cadre de courtes citations, avec les références exactes et complètes de l'auteur de l'ouvrage.

Toute utilisation des données du rapport à des fins lucratives est interdite en vertu de l'article 10 de la loi modifiée du 17 juillet 1978 relative à l'amélioration des relations entre l'administration et le public. Le non respect de ces règles constitue un délit de contrefaçon puni par l'article 425 du code pénal.

Loi n° 78-753 du 17 juillet 1978, article 10 : « les documents administratifs sont communiqués sous réserve des droits de la propriété littéraire et artistique. L'exercice du droit à la documentation (...) exclut, pour des bénéficiaires ou des tiers, la possibilité de reproduire, de diffuser ou d'utiliser à des fins commerciales les documents communiqués ».

### *Imprimé par*



Conseil départemental d'Indre-et-Loire - Direction de la logistique interne - Service de l'imprimerie  
Zone du Papillon rue de l'Aviation  
37210 Parçay Meslay

### *Copyright*

© Conseil départemental d'Indre-et-Loire - Direction des archives et de l'archéologie - Service de l'archéologie du département d'Indre-et-Loire



# SOMMAIRE

	<b>DONNÉES ADMINISTRATIVES, TECHNIQUES ET SCIENTIFIQUES</b>	<b>3</b>
	FICHE SIGNALÉTIQUE	5
	GÉNÉRIQUE DE L'OPÉRATION	7
	RÉSULTATS EN MOTS CLÉS	8
	NOTICE SCIENTIFIQUE	9
	LOCALISATION DE L'OPÉRATION	10
	ARRÊTÉ DE PRESCRIPTION	13
	ARRÊTÉ D'ATTRIBUTION DE L'OPÉRATION	17
	PROJET D'INTERVENTION	18
	ACCUSÉ DE RÉCEPTION DU PROJET	19
	ARRÊTÉ DE DÉSIGNATION DU RESPONSABLE	20
	<b>DESCRIPTION DE L'OPÉRATION ET DES RÉSULTATS</b>	<b>21</b>
	<b>1. PRÉSENTATION</b>	<b>23</b>
	1.1. CIRCONSTANCES DE L'INTERVENTION	23
	1.2. OBJECTIFS SCIENTIFIQUES ET MÉTHODE D'INTERVENTION	23
	1.3. CALENDRIER DE L'INTERVENTION ET EMPRISE EXPLORÉE	23
	1.4. CONTEXTE GÉOGRAPHIQUE ET GÉOLOGIQUE	23
	1.5. CONTEXTE ARCHÉOLOGIQUE	26
	1.5.1. Bilan historiographique sur la commune d'Amboise	26
	1.5.2. Synthèse sur l'occupation du plateau des Châtelliers	29
	1.5.3. Le secteur « Bel-Air » dans son contexte topographique	30
	<b>2. RÉSULTATS</b>	<b>32</b>
	<b>3. CONCLUSION</b>	<b>33</b>
	BIBLIOGRAPHIE	35
	LISTE DES ILLUSTRATIONS	39
	<b>ANNEXES</b>	<b>41</b>
	Annexe 1 - Liste des opérations à Amboise depuis 1954	43



# I.

DONNÉES ADMINISTRATIVES,  
TECHNIQUES ET SCIENTIFIQUES



## Localisation

Région	Centre-Val de Loire
Département	Indre-et-Loire
Commune	Amboise
Lieu-dit/Adresse	39, Rue de Bel Air

## Code INSEE de la commune

37 003

## Numéro de l'entité archéologique

N° de site 37.003.146.OP

## Coordonnées altimétriques et géographiques selon le système national de référence

	X	Y	Z
Lambert	1 549 165 à 1549 273	6 247 930 à 6 247 890	105 m NGF

(syst. RGF 93 – CC47)

## Références cadastrales

Commune	Amboise
Année	2011
Section(s) et parcelle(s)	F 361
Lieu-dit	Sème Grain

## Statut du terrain au regard des législations sur le patrimoine et l'environnement

--

## Propriétaire du terrain

Catherine Peloux

## Nature et références de l'opération

Code Patriarche de l'opération	37.003.146.OP
Opération SRA (OA) n°	0610883
Arrêté de prescription n°	15/0350 du 22 juin 2015
Surface de prescription	3 380 m <sup>2</sup>
Arrêté de désignation du responsable scientifique n°	15/0541 du 18/09/2015

## Maître d'ouvrage des travaux d'aménagement

--

## Nature de l'aménagement

Construction d'un logement

## Opérateur d'archéologie

Service de l'archéologie du département d'Indre-et-Loire (SADIL)

## Responsable scientifique de l'opération

Jean-Marie LARUAZ (SADIL)

## Dates d'intervention sur le terrain

du 21 au 22 septembre



6    **Le document final de synthèse**

---

Nombre de volumes	1
Nombre de pages	50
Nombre de figures	8

## Intervenants scientifiques

DRAC Centre-Val de Loire, SRA	Christian VERJUX	Conservateur régional de l'archéologie par interim
	Aurélie SCHNEIDER	Conservatrice du patrimoine, agent prescripteur
Cd37-SADIL	Bruno DUFAY	Conservateur du patrimoine, chef de service
	Jean-Marie LARUAZ	Attaché de conservation, responsable d'opération

## Intervenants techniques, administratifs et financiers de l'opération

DRAC Centre-Val de Loire, SRA	Christian VERJUX	Conservateur régional de l'archéologie par interim
	Aurélie SCHNEIDER	Conservatrice du patrimoine, agent prescripteur
Cd37-SADIL	Claudine DESSERRE	Assistante administrative

## Équipe de fouille

Cd37-SADIL	Jean-Marie LARUAZ	Responsable d'opération
	Matthieu GAULTIER	Technicien de fouille
Cd37	Eric MONDY	Topographe

## Équipe de post-fouille

Cd37-SADIL	Jean-Marie LARUAZ	Rédaction, SIG, DAO, saisie
------------	-------------------	-----------------------------

## Moyens humains

		Jours/Hommes/Ha
Durée de la phase de préparation (J/H)	0,5 jours	0.09 J/H/Ha
Durée de la phase de terrain	2 jours	
Nombre de jours/homme terrain (J/H)	1,5 J/H	0.27 J/H/Ha
Surface réelle diagnostiquée	1800 m <sup>2</sup>	
Pourcentage d'ouverture réalisée	6,2 %	
Durée de la phase de post-fouille	1.5 jours	
Nombre de jours/hommes post-fouille (J/H)	2 J/H	0.36 J/H/Ha
Total		0.72 J/H/Ha

## Mots clés du thésaurus « chronologie » et « interprétation » de la base de données nationale

## Chronologie

<input type="checkbox"/>	Paléolithique
<input type="checkbox"/>	inférieur
<input type="checkbox"/>	moyen
<input type="checkbox"/>	supérieur
<input type="checkbox"/>	Mésolithique et Épipaléolithique
<input type="checkbox"/>	Néolithique
<input type="checkbox"/>	ancien
<input type="checkbox"/>	moyen
<input type="checkbox"/>	récent
<input type="checkbox"/>	Chalcolithique
<input type="checkbox"/>	Protohistoire
<input type="checkbox"/>	Âge du Bronze
<input type="checkbox"/>	ancien
<input type="checkbox"/>	moyen
<input type="checkbox"/>	récent
<input type="checkbox"/>	Âge du Fer
<input type="checkbox"/>	Hallstatt (premier Âge du Fer)
<input type="checkbox"/>	La Tène (second Âge du Fer)

<input type="checkbox"/>	Antiquité romaine (gallo-romain)
<input type="checkbox"/>	République romaine
<input type="checkbox"/>	Empire romain
<input type="checkbox"/>	Haut-Empire (jusqu'en 284)
<input type="checkbox"/>	Bas-Empire (de 285 à 476)
<input type="checkbox"/>	Époque médiévale
<input type="checkbox"/>	Haut Moyen Âge
<input type="checkbox"/>	Moyen Âge
<input type="checkbox"/>	Bas Moyen Âge
<input type="checkbox"/>	Temps modernes
<input type="checkbox"/>	Époque contemporaine
<input type="checkbox"/>	Ère industrielle

## Sujets et thèmes

<input type="checkbox"/>	Édifice public
<input type="checkbox"/>	Édifice religieux
<input type="checkbox"/>	Édifice militaire
<input type="checkbox"/>	Commerce
<input type="checkbox"/>	Struc. funéraire
<input type="checkbox"/>	Voirie
<input type="checkbox"/>	Hydraulique
<input type="checkbox"/>	Habitat rural
<input type="checkbox"/>	Villa
<input type="checkbox"/>	Bâtiment agricole
<input type="checkbox"/>	Structure agraire
<input type="checkbox"/>	Urbanisme
<input type="checkbox"/>	Maison
<input type="checkbox"/>	Structure urbaine
<input type="checkbox"/>	Foyer
<input type="checkbox"/>	Fosse
<input type="checkbox"/>	Fossé
<input type="checkbox"/>	Trou de poteau
<input type="checkbox"/>	Sépulture
<input type="checkbox"/>	Grotte

<input type="checkbox"/>	Abri
<input type="checkbox"/>	Mégalithe
<input type="checkbox"/>	Artisanat aliment
<input type="checkbox"/>	Argile : atelier
<input type="checkbox"/>	Atelier métallurgie
<input type="checkbox"/>	Artisanat
<input type="checkbox"/>	Puits
<input type="checkbox"/>	Autre :

## Mobilier

<input type="checkbox"/>	Indus. lithique
<input type="checkbox"/>	Indus. osseuse
<input type="checkbox"/>	Céramique
<input type="checkbox"/>	Végétaux
<input type="checkbox"/>	Faune
<input type="checkbox"/>	Flore
<input type="checkbox"/>	Métal
<input type="checkbox"/>	Arme
<input type="checkbox"/>	Outil
<input type="checkbox"/>	Parure
<input type="checkbox"/>	Habillement
<input type="checkbox"/>	Trésor
<input type="checkbox"/>	Monnaie
<input type="checkbox"/>	Verre
<input type="checkbox"/>	Mosaïque
<input type="checkbox"/>	Peinture
<input type="checkbox"/>	Sculpture
<input type="checkbox"/>	Inscription
<input type="checkbox"/>	Autre

## Études annexes

<input type="checkbox"/>	Géologie
<input type="checkbox"/>	Datation
<input type="checkbox"/>	Anthropologie
<input type="checkbox"/>	Paléontologie
<input type="checkbox"/>	Zoologie
<input type="checkbox"/>	Botanique
<input type="checkbox"/>	Palynologie
<input type="checkbox"/>	Macrorestes
<input type="checkbox"/>	Céramique
<input type="checkbox"/>	Métaux
<input type="checkbox"/>	Numismatique
<input type="checkbox"/>	Conservation
<input type="checkbox"/>	Restauration
<input type="checkbox"/>	Autre : scorie
<input type="checkbox"/>	Autre : lithique
<input type="checkbox"/>	Autre : verre
<input type="checkbox"/>	Autre : carpologie
<input type="checkbox"/>	Autre : anthracologie
<input type="checkbox"/>	Autre : chimie

## Lieu(x) de dépôt du mobilier archéologique

**L**e diagnostic réalisé au 39 de la rue de Bel Air, à Amboise, dans le cadre d'un projet de construction privé, a été l'occasion de s'interroger sur l'environnement immédiat de l'agglomération gauloise et gallo-romaine. Aucun vestige archéologique n'a été découvert à cette occasion.

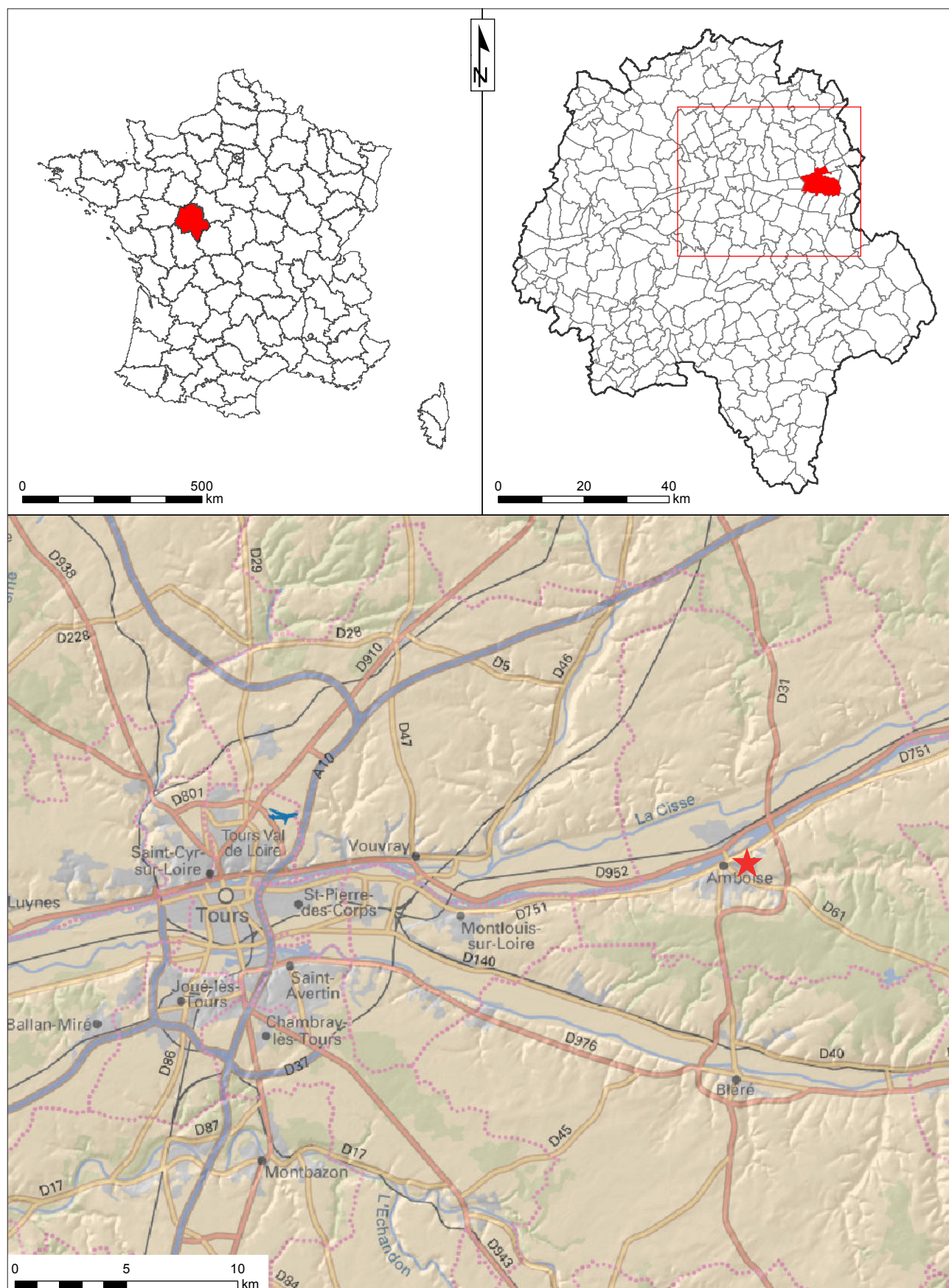
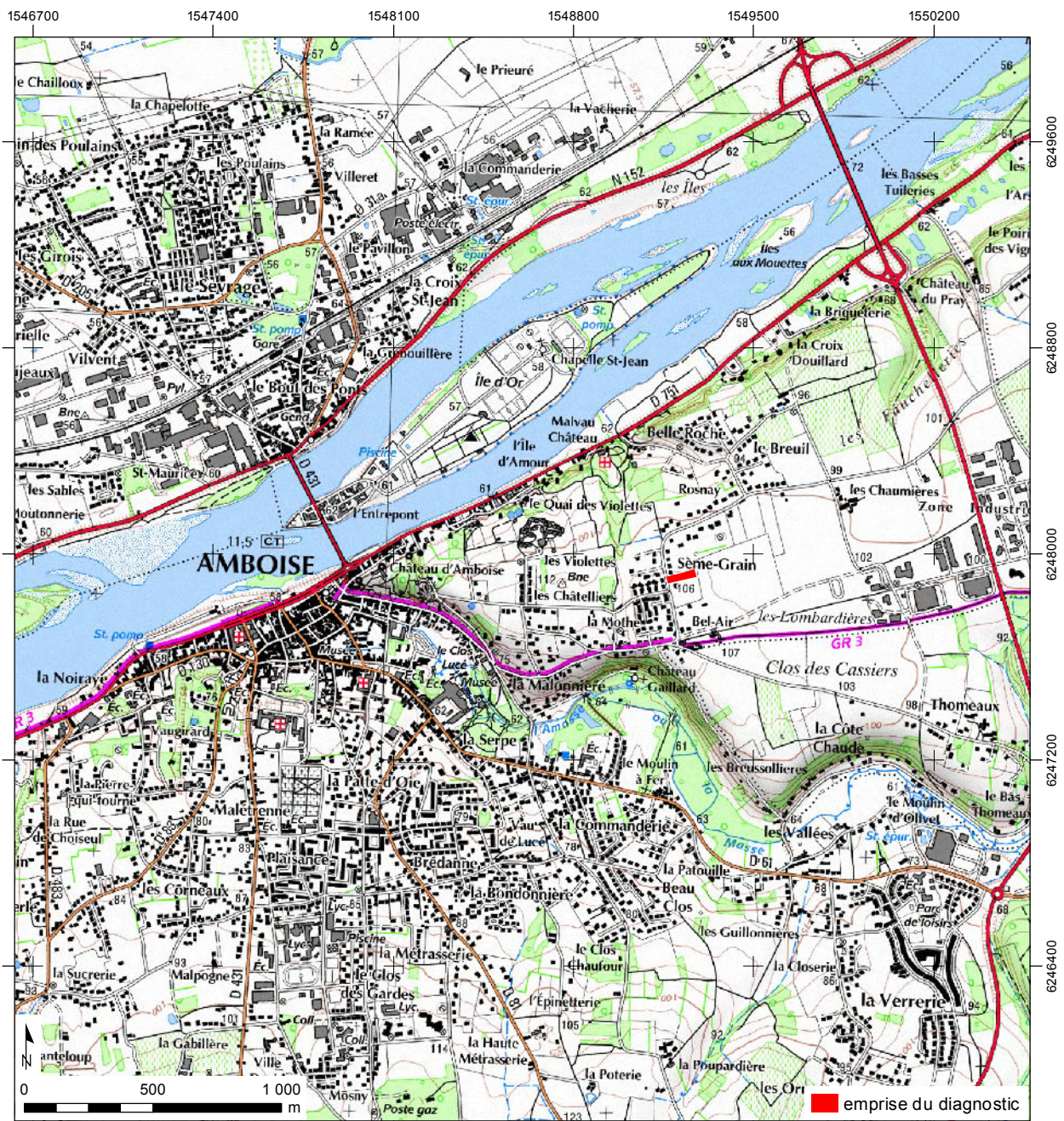
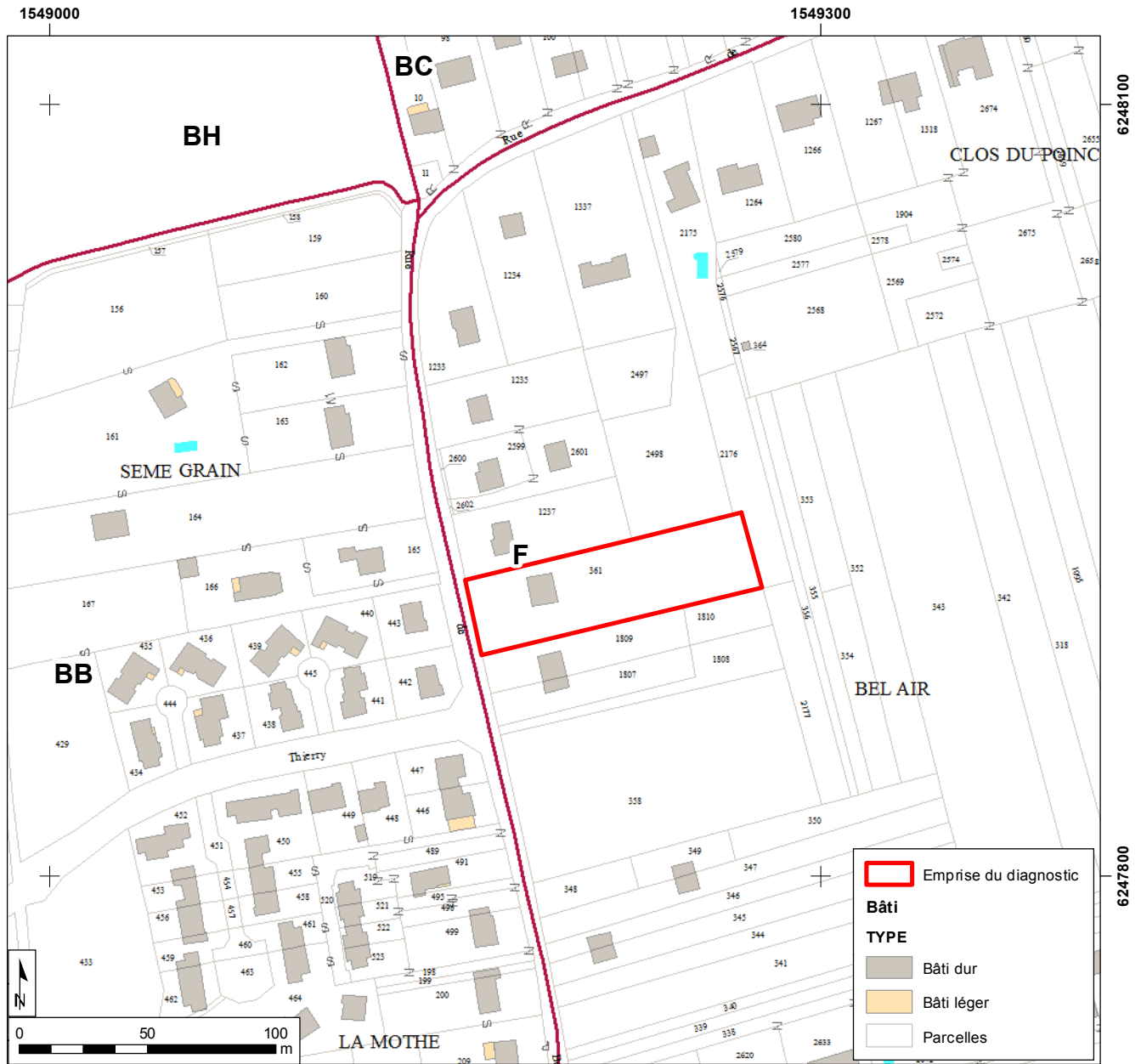

Figure 1 : Localisation du site sur la carte topographique au 1 250 000° (© IGN France Raster)





**Figure 2 :** Localisation du site sur une carte IGN au 1 25 000°  
 (© IGN Paris - Scan 25, 2005 - Autorisation de reproduction n° 2006/CUDC/0186)



**Figure 3** : Emprise du diagnostic sur le fond cadastral, carroyage principal Lambert 93 CC47  
(source : Direction générale des Impôts)



## DOCUMENTS ADMINISTRATIFS

13

Arrêté de prescription



PREFET DE LA REGION CENTRE – VAL DE LOIRE

Direction régionale  
des affaires culturelles

Service régional de l'archéologie

ARR-PRESC-DIAGNOSTIC  
n° 15/0350 du 22 juin 2015

**ARRÊTÉ**  
**portant prescription de diagnostic archéologique**  
**relative à un projet de construction d'une maison individuelle**  
**39 rue de Bel Air à Amboise (Indre-et-Loire)**

Le Préfet de la région Centre – Val de Loire  
Officier de la Légion d'Honneur  
Officier de l'Ordre National du Mérite

Vu le code du patrimoine (livre V - archéologie) ;

Vu l'arrêté du 16 septembre 2004 portant définition des normes d'identification, d'inventaire, de classement et de conditionnement de la documentation scientifique et du mobilier issu des diagnostics et fouilles archéologiques ;

Vu l'arrêté du 27 septembre 2004 portant définition des normes de contenu et de présentation des rapports d'opérations archéologiques ;

Vu l'arrêté préfectoral n° 04/0198 du 29 juillet 2004 portant définition de zones de présomption de prescription archéologique sur la commune d'Amboise (Indre-et-Loire) ;

Vu l'arrêté du 23 avril 2015 portant agrément, pour une durée de cinq ans à compter du 2 mai 2015, en qualité d'opérateur d'archéologie préventive du service de l'archéologie du département d'Indre-et-Loire (SADIL) ;

Vu l'arrêté n° 14-209 du 13 octobre 2014 portant délégation de signature à Mme Sylvie LE CLECH, Directrice régionale des affaires culturelles du Centre, notamment en matière d'administration générale ;

Vu l'arrêté n°15-075 du 22 mai 2015 portant subdélégation de signature à Mme Aurélie SCHNEIDER, adjointe au Conservateur régional de l'archéologie, notamment en ce qui concerne les actes mentionnés à l'article 3 de l'arrêté susvisé ;

Vu le dossier de demande de permis de construire n° PC 037 003 15 A0027, déposé auprès de la ville d'Amboise (Indre-et-Loire) le 12 mai 2015 par Madame Catherine PELOUX, lieu-dit " Moulin de Bray ", 61130 Igé, relatif au projet de construction d'une maison individuelle sur des terrains situés 39 rue de Bel Air à Amboise (Indre-et-Loire), cadastrés F 361, reçu à la Direction régionale des affaires culturelles du Centre – Val de Loire, Service régional de l'archéologie, le 5 juin 2015 ;

Considérant la localisation du projet à proximité du rempart de l'oppidum des Châtelliers et les nombreux indices d'occupation humaine du secteur, depuis le Néolithique jusqu'à l'époque romaine, les travaux envisagés sont susceptibles d'affecter des éléments du patrimoine ;

Considérant qu'il est nécessaire de mettre en évidence et de caractériser la nature, l'étendue et le degré de conservation des vestiges archéologiques éventuellement présents afin de déterminer le type de mesures dont ils doivent faire l'objet ;

### ARRÊTE

**Article 1<sup>er</sup>** : Est prescrit un diagnostic archéologique préalable à la réalisation du projet de construction d'une maison individuelle sur les terrains sis en :

Région : Centre – Val de Loire  
Département : Indre-et-Loire  
Commune : AMBOISE  
Localisation : 39 rue de Bel Air  
Cadastre : F 361  
Emprise : 3 380 m<sup>2</sup>

Le diagnostic comprendra, outre une phase d'exploration des terrains, une phase d'étude qui s'achève par la remise du rapport sur les résultats obtenus.

**Article 2** : Le diagnostic sera exécuté sur la base des prescriptions suivantes :

#### Objectif :

L'objectif est la détection des vestiges de toutes natures et de toutes périodes et la caractérisation des différentes séquences, phases et périodes d'occupation.

#### Principes méthodologiques :

Préalablement au démarrage sur le terrain de l'opération de diagnostic, le responsable scientifique prendra contact avec l'agent du Service régional de l'archéologie chargé du suivi de cette opération, afin d'établir un premier bilan de la documentation existante sur l'environnement géologique, historique et archéologique. Il devra prendre en compte l'ensemble des travaux archéologiques de terrain réalisés à ce jour sur la commune (mais aussi des travaux en cours dans l'enceinte de l'oppidum) : inventaires, opérations programmées et préventives, et notamment les travaux de J.-M. Laruz (thèse de doctorat et fouille programmée).

Le diagnostic sera mis en œuvre sous la direction du responsable scientifique sous la forme de tranchées et/ou sondages adaptés à la configuration du terrain à évaluer.

Lors de la mise au jour de vestiges archéologiques, le responsable scientifique effectuera les extensions de décapage nécessaires à leur compréhension. Il fera appel, en tant que de besoin, à la participation d'archéologues et spécialistes compétents selon la nature ou la période des vestiges concernés.

Les structures mises au jour devront être identifiées par tout moyen approprié (fouille partielle, etc.) afin de permettre leur caractérisation et leur datation. Elles devront faire l'objet de relevés graphiques et être localisées sur un plan. Leur cote d'apparition et l'épaisseur du décapage devront être indiquées. L'emprise du diagnostic ainsi que les limites des tranchées devront être géolocalisées précisément (Lambert 93) sur un fond cadastral à une échelle lisible.

Le responsable scientifique de l'opération informera régulièrement le Conservateur régional de l'archéologie de l'état d'avancement de l'opération. Il lui signalera immédiatement toute découverte de vestiges afin qu'un agent du Service régional de l'archéologie puisse si nécessaire se rendre sur place.

Le rapport de diagnostic comprendra tous les éléments prévus par l'arrêté du 27 septembre 2004 portant définition des normes de contenu et de présentation des rapports d'opérations archéologiques.

**Article 3 :** Le mobilier archéologique recueilli au cours de l'opération de diagnostic sera conservé par l'opérateur d'archéologie préventive le temps nécessaire à son étude qui, en tout état de cause, ne peut excéder deux ans à compter de la date de fin de la phase terrain du diagnostic, avant d'être remis à l'Etat avec la documentation afférente à l'opération.

L'inventaire de ce mobilier, transmis avec le rapport de diagnostic, sera communiqué par le service régional de l'archéologie au propriétaire du terrain afin que, le cas échéant, celui-ci puisse faire valoir ses droits, conformément à l'article L.523-14 du code du patrimoine.

**Article 4 :** La Directrice régionale des affaires culturelles est chargée de l'exécution du présent arrêté qui sera notifié à Madame Catherine PELOUX, à la Ville d'Amboise, au Conseil départemental d'Indre-et-Loire et à l'Institut national de recherches archéologiques préventives (Inrap).

Copie certifiée conforme  
à l'original



Fait à Orléans, le 22 juin 2015

Pour le Préfet de la région Centre – Val de Loire  
et par subdélégation,  
l'adjointe au Conservateur régional de l'archéologie



Aurélie SCHNEIDER

Destinataires :  
Mme Catherine PELOUX  
Ville d'Amboise  
Conseil départemental d'Indre-et-Loire  
Inrap





Préfecture de la région  
Centre - Val de Loire  
Direction régionale  
des affaires culturelles  
Service régional de l'archéologie

**AMBOISE (Indre-et-Loire)**  
**Projet de construction d'une maison individuelle**  
**Plan annexé à l'arrêté n°15/0350**  
**portant prescription de diagnostic archéologique**  
**39 rue de Bel Air**

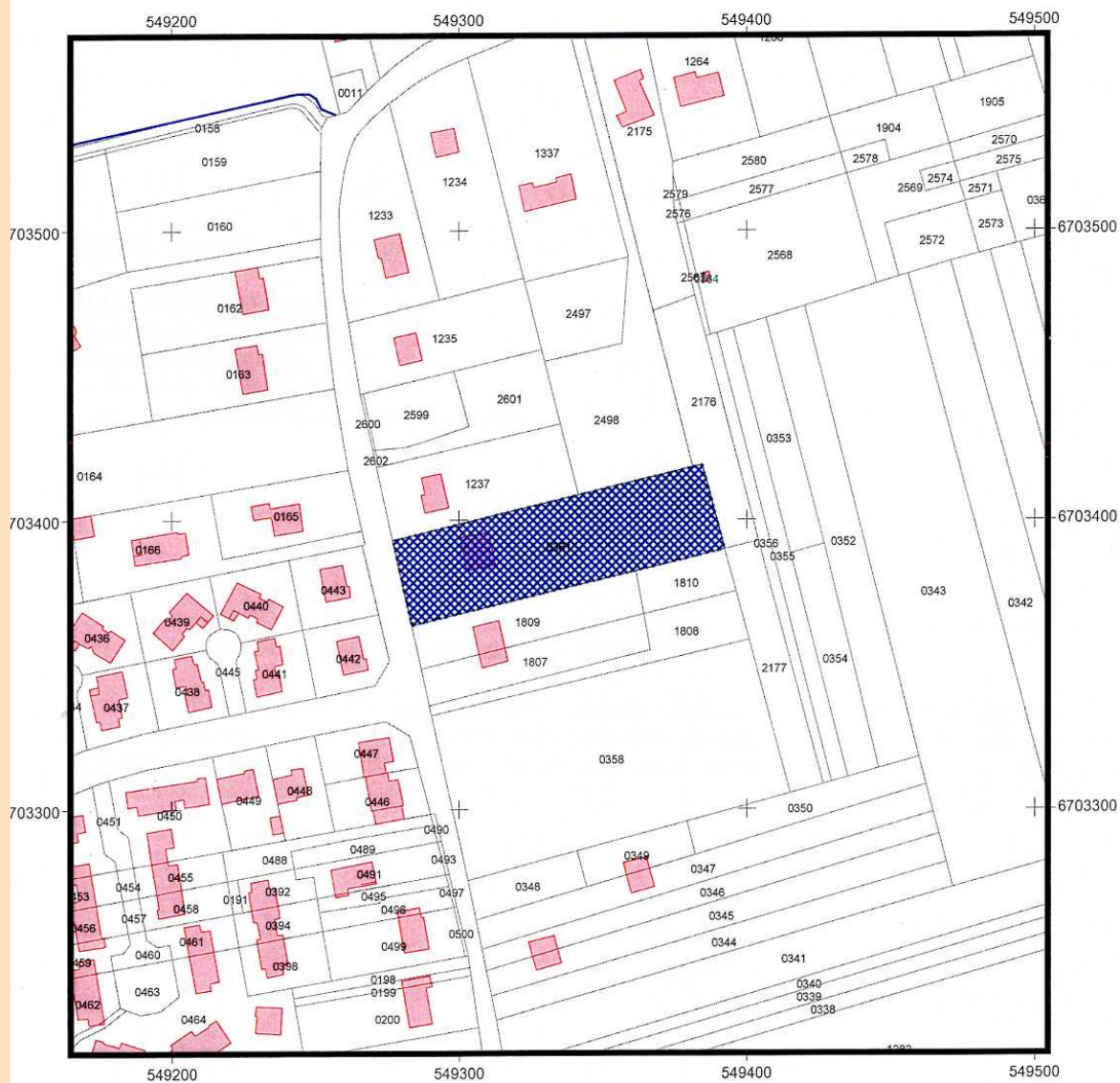

 Emprise objet de la prescription

OA n°0610883

©BD parcellaire 2011  
Composante du RGE®  
Système de projection : Lambert 93  
"reproduction interdite"

D.R.A.C. Centre/ S.R.A. / V. Aubourg / édition juin 2015



PRÉFET DE LA RÉGION CENTRE-VAL DE LOIRE

Direction régionale  
des affaires culturelles

Service régional de l'archéologie

AFFAIRE SUIVIE PAR : AURÉLIE SCHNEIDER  
TÉLÉPHONE : 02 38 78 85 34  
COURRIEL : AURELIE.SCHNEIDER@CULTURE.GOUV.FR  
REFERENCE : 15/AS/CC/342Madame Catherine PELOUX  
lieu-dit « Moulin de Bray »  
61130 IGÉ

Orléans, le 24 JUIL. 2015

**OBJET** : attribution d'un diagnostic archéologique.**REF.** : PC 037 003 15 A0027

Département : Indre-et-Loire

Commune : AMBOISE

Localisation : 39 rue de Bel Air

Projet : construction d'une maison individuelle

Arrêté : n° 15/0350 du 22 juin 2015

Madame,

Conformément à l'article R.523-29 du code du patrimoine, je vous informe que le diagnostic relatif à l'opération rappelée ci-dessus en référence, sera confié au Service de l'archéologie du département d'Indre-et-Loire (SADIL), Hôtel du département, Place de la Préfecture, 37927 Tours cedex 9, le Conseil départemental d'Indre-et-Loire ayant souhaité réaliser cette opération.

Cette décision peut être contestée devant le tribunal administratif compétent dans un délai de deux mois à compter de la réception de la présente lettre.

Je vous prie d'agréer, Madame, l'expression de ma parfaite considération.

Pour le Préfet de la région Centre – Val de Loire  
et par subdélégation,  
le Conservateur régional de l'archéologie  
par intérim,

*Copie certifiée conforme  
à l'original*

  
Christian VERJUX

## **Commune d'Amboise (37)**

### **Projet de construction d'une maison à usage d'habitation**

#### **Projet de diagnostic archéologique Relatif à l'arrêté de prescription de diagnostic archéologique n° 15/0350 du 22 juin 2015**

##### **Contexte de l'intervention**

Le projet de constructions de maisons à usage d'habitation au 39, rue de Bel Air sur la commune d'Amboise, (cadastre F361 – surface : 3 380 m<sup>2</sup>) nécessite la réalisation préalable d'un diagnostic archéologique.

##### **Objectifs scientifiques de l'intervention**

Mettre en évidence et caractériser la nature, l'étendue et le degré de conservation des vestiges archéologiques éventuellement présents sur la surface concernée par l'aménagement afin de déterminer le type de mesures dont ils doivent faire l'objet.

L'opération se situe juste à l'est du rempart délimitant l'oppidum des Châtelliers occupé au cours des périodes protohistorique et romaine. Une attention particulière sera portée aux vestiges de ces périodes.

##### **Modalités d'exécution**

Compte tenu des très nombreuses contraintes d'occupation (maison, annexes, arbres, réseaux), les tranchées de diagnostic seront effectuées à l'aide d'une mini pelle, équipée d'un godet lisse, dans les espaces accessibles (jardins). La surface ainsi explorée correspondra environ à 5 % de la surface totale du projet. Quelques sondages profonds seront réalisés si l'examen de séquences stratigraphiques particulières présente un intérêt.

Dans le cas de découvertes de structures archéologiques, des élargissements seront effectués afin de mieux cerner et caractériser l'occupation humaine repérée. Les vestiges mis au jour seront fouillés afin de permettre leur caractérisation et leur datation. Ils seront relevés (photographie, dessin) et enregistrés, cote d'apparition et épaisseur du décapage seront mentionnés. L'ensemble des résultats sera localisé et présenté sur un fond cadastral à une échelle lisible (le système de projection utilisé sera le Lambert 93).

Étant donné la situation topographique du projet, la présomption de présence d'une nécropole sera prise en compte. Un spécialiste (anthropologue) sera mobilisable en tant que de besoin.

Les découvertes et le contexte historique et archéologique autour de l'opération seront présentés dans un rapport final qui répondra aux normes prévues par l'arrêté du 27 septembre 2004. La description du contexte historique et archéologique dans lequel s'insère le diagnostic sera élaboré grâce à la Carte Archéologique Nationale.

##### **Moyens humains et techniques**

L'équipe sera composée de 2 à 3 archéologues (4 au maximum) dont un anthropologue

Nombre de jours de pelle mécanique : 1 jour ouvré pour la réalisation des sondages

Nombre de jours de géomètre topographe : 1 jour ouvré

Nombre de jours de pelle mécanique pour le rebouchage à la suite du diagnostic : 1 jour

Service de l'Archéologie du département d'Indre-et-Loire

Le 7 août 2015

##### Documents joints :

Copie de la prescription de diagnostic



PRÉFET DE LA RÉGION CENTRE-VAL DE LOIRE

Direction régionale  
des affaires culturelles

Orléans, le 18/09/2015

Service Archéologique  
Département d'Indre-et-Loire  
(sadi) - Hôtel du département  
Place de la Préfecture

37 927 Tours cedex 9



Service régional de l'archéologie

Affaire suivie par Aurélie  
Schneider  
Téléphone : 02.38.78.85.41  
Télécopie : 02.38.78.12.95  
15/AS/DW0589

### ACCUSE DE RECEPTION

Comme suite à l'arrêté de prescription de diagnostic archéologique n° 15/0350 du 22/06/2015, j'accuse réception à la date du 28/08/2015 de votre projet de diagnostic archéologique n° Sadi-2015-102-BD/CD concernant le dossier :

Département : Indre-et-Loire

Commune : AMBOISE

Lieu-dit / Adresse : 39 rue de Bel Air

Je vous indique que ce projet est conforme à mes prescriptions et que j'ai pris bonne note des moyens proposés.

Toutefois, en raison du contexte archéologique, je resterai vigilant quant à l'adaptation des moyens de terrain et d'étude à la réalité des découvertes de terrain.

Pour le Préfet de la région Centre-Val de Loire  
et par subdélégation,  
Le Conservateur régional  
de l'archéologie par intérim,

Christian VERJUX.





PRÉFET DE LA RÉGION CENTRE-VAL DE LOIRE

Direction régionale  
des affaires culturelles  
Service régional de l'archéologie  
ARR-DESIG-RESP  
N° DIAG - 15/0541  
DW

Arrêté portant désignation du responsable scientifique  
d'une opération d'archéologie préventive prescrite par  
arrêté n° 15/0350 du 22 juin 2015

LE PRÉFET DE LA RÉGION CENTRE-VAL DE LOIRE  
Officier de la Légion d'Honneur  
Officier de l'Ordre National du Mérite

VU le Code du Patrimoine, notamment son livre V ;  
VU l'arrêté de prescription de diagnostic archéologique n° 15/0350 en date du 22 juin 2015

#### ARRETE

##### Article 1er

Monsieur Jean-Marie LARUAZ, Conseil départemental d'Indre-et-Loire - Direction générale adjointe vivre ensemble - Direction archives archéologie et documentation, Place de la Préfecture à TOURS Cedex 9, est désigné comme responsable scientifique de l'opération de diagnostic archéologique,

concernant en région Centre

Département : Indre-et-Loire

Commune : **AMBOISE**

Localisation : 39 rue de Bel Air

Parcelles : F361

N° Site : 37.003.146 OP

Programme : Tous programmes, toutes périodes

Organisme de rattachement : Service archéologique départemental d'Indre-et-Loire

##### Article 2 - prescriptions générales

Le responsable scientifique de l'opération tiendra régulièrement informé le conservateur régional de l'archéologie de ses travaux et découvertes. Il lui signalera immédiatement toute découverte importante de caractère mobilier ou immobilier.

En vue de la publication du bilan scientifique régional, le responsable scientifique transmettra au Service régional de l'archéologie un résumé (12000 signes au maximum avec illustration éventuelle) de présentation des principaux résultats de l'opération.

##### Article 3 -

Le directeur régional des affaires culturelles est chargé de l'exécution du présent arrêté qui sera notifié à l'intéressé et à l'opérateur.

Fait à Orléans, le

**18 SEP. 2015**

Pour le Préfet de la région Centre-Val de Loire  
et par subdélégation,  
Le Conservateur régional  
de l'archéologie par intérim,

Christian VERJUX.

Destinataires : Intéressé, opérateur

Direction régionale des affaires culturelles - 6 Rue de la Manufacture 45043 ORLÉANS Cedex  
Téléphone : 02 38 78 85 00 - Télécopie : 02 38 78 85 99  
<http://www.culturecommunication.gouv.fr/Regions/Drac-Centre-Val-de-Loire>

# III.

DESCRIPTION DE L'OPÉRATION  
ET DES RÉSULTATS



# 1. PRÉSENTATION

## 1.1. CIRCONSTANCES DE L'INTERVENTION

Ce rapport expose les résultats d'un diagnostic archéologique réalisé à Amboise (fig. 1), au 39 de la rue de Bel Air (fig. 2). Cette opération a été menée dans le cadre d'un projet de construction de

logement individuel. La parcelle F 361, concernée par cette intervention (fig. 3), couvre une superficie de 3380 m<sup>2</sup>. Ce diagnostic répond à la prescription n°15/0350 du 22 juin 2015.

## 1.2. OBJECTIFS SCIENTIFIQUES ET MÉTHODE D'INTERVENTION

L'objectif scientifique de l'intervention était de mettre en évidence et de caractériser la nature, l'étendue et le degré de conservation des vestiges archéologiques éventuellement présents sur la surface concernée par l'aménagement.

Trois tranchées de diagnostic ont été effectuées avec une pelle mécanique de 8 tonnes à godet lisse de 1,6 mètre de large.

Les relevés des coupes ont été réalisés au 1/20<sup>e</sup>. L'enregistrement des données (unités stratigraphiques, faits archéologiques, inventaires

des photographies et des plans) a été reporté dans la base de données du service de l'archéologie du département d'Indre-et-Loire.

Les relevés topographiques de localisation des tranchées et des faits archéologiques ont été réalisés par Éric Mondy (Conseil départemental d'Indre-et-Loire, pôle Maîtrise d'œuvre et ouvrages d'art). Les données spatiales ont été géoréférencées dans le SIG du Conseil départemental d'Indre-et-Loire.

## 1.3. CALENDRIER DE L'INTERVENTION ET EMPRISE EXPLORÉE

L'intervention sur le terrain a duré deux jours, du 21 au 22 septembre 2015. Le traitement des données et la réalisation du rapport ont été réalisés entre le 22 et le 23 septembre 2015.

La parcelle était occupée par un pavillon sur sous-sol entourée d'un parc arboré (fig. 4). Toute la partie située à l'ouest était inaccessible compte tenu de la présence du bâtiment et d'un terre-plein massif.

La seconde partie présentait de larges ouvertures qui ont permis de réaliser deux tranchées, mais la présence de nombreux arbres a fortement contraint leurs dimensions.

Les tranchées réalisées couvrent une surface de 113 m<sup>2</sup>, soit 3,3 % de cette parcelle de 3 380 m<sup>2</sup>, et 6,2 % des 1800 m<sup>2</sup> effectivement accessibles.

## 1.4. CONTEXTE GÉOGRAPHIQUE ET GÉOLOGIQUE

Le plateau des Châtelliers se présente comme un éperon triangulaire, formé par la confluence de la

Loire et de l'Amasse (fig. 5). Il domine ces vallées d'une cinquantaine de mètres (sommet à 105 m

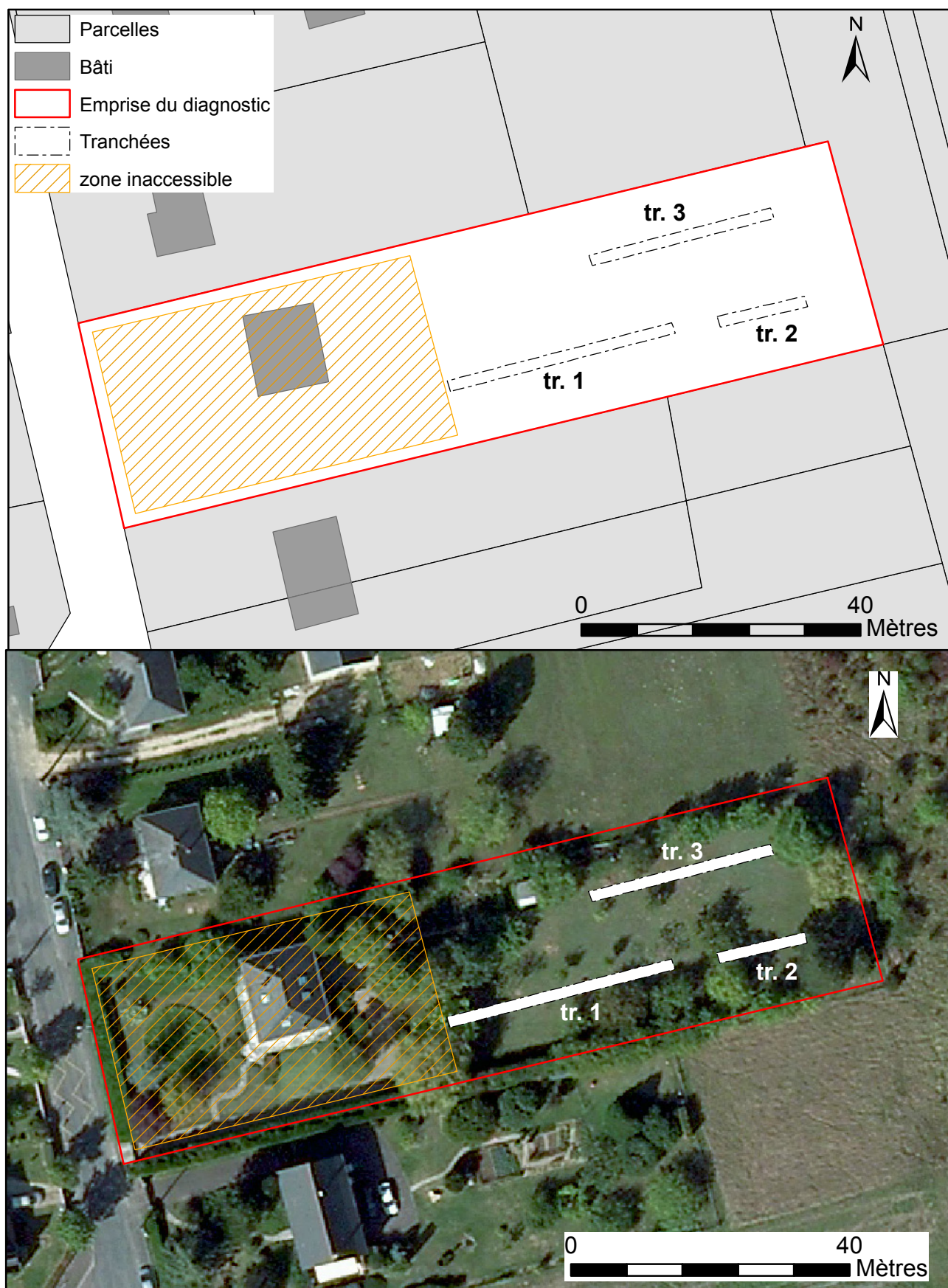

Figure 4 : Emprise du diagnostic et localisation sur orthophoto, © IGN, Paris

NGF). Ses bords sont escarpés et laissent le tuffeau apparent (C3c). Sur ce socle calcaire du turonien supérieur, repose l'argile à silex (Rs) issue de son altération.

Sur le sommet du plateau se trouve le limon des plateaux (Lp) dont la présence est liée à l'activité éolienne. Cette couche est d'épaisseur variable. Dans le secteur elle ne dépasse pas 0,50 m et elle est parfois complètement érodée, notamment sur le pourtour du plateau. À l'interface entre le limon et l'argile, on peut observer une couche de cailloutis

souvent peu épaisse (environ 0,30 m), elle aussi parfois complètement érodée (e 6-7). Les éléments qui constituent ces cailloutis sont empruntés à la couche sous-jacente.

Dans le cas présent, le projet est localisé sur le sommet du plateau, qui est faiblement soumis aux activités érosives. Néanmoins, l'épaisseur de limon était très faible et le cailloutis apparaissait très rapidement. Par ailleurs, le recouvrement par la terre végétale était également très peu important (compris entre 0,15 et 0,25 m).

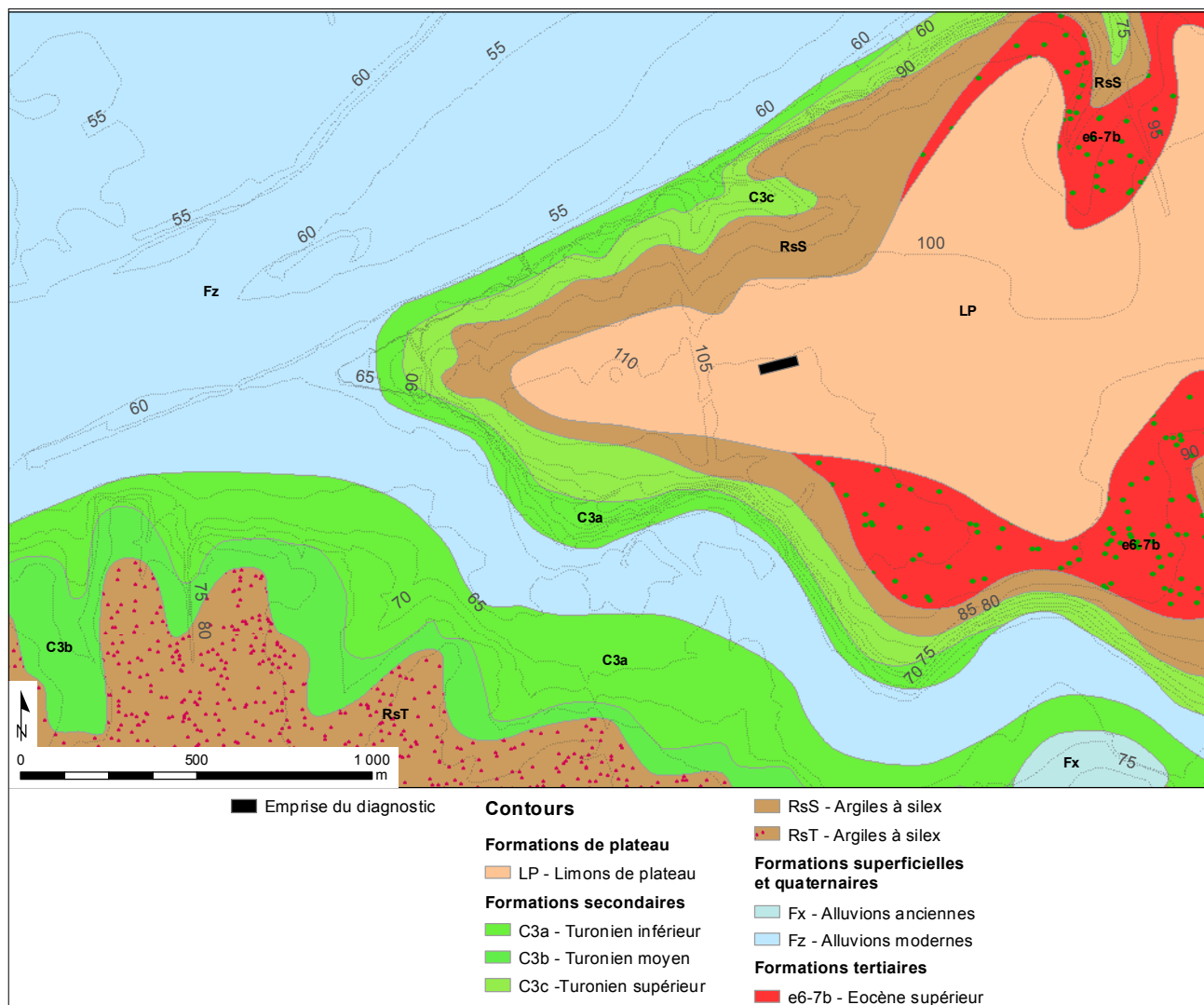

Figure 5 : Localisation de l'emprise sur la carte géologique (d'après Alcaydé, BRGM 1982). Carte géologique au 1/50 000. vectorisation C.-C. Tan/SADIL/2012



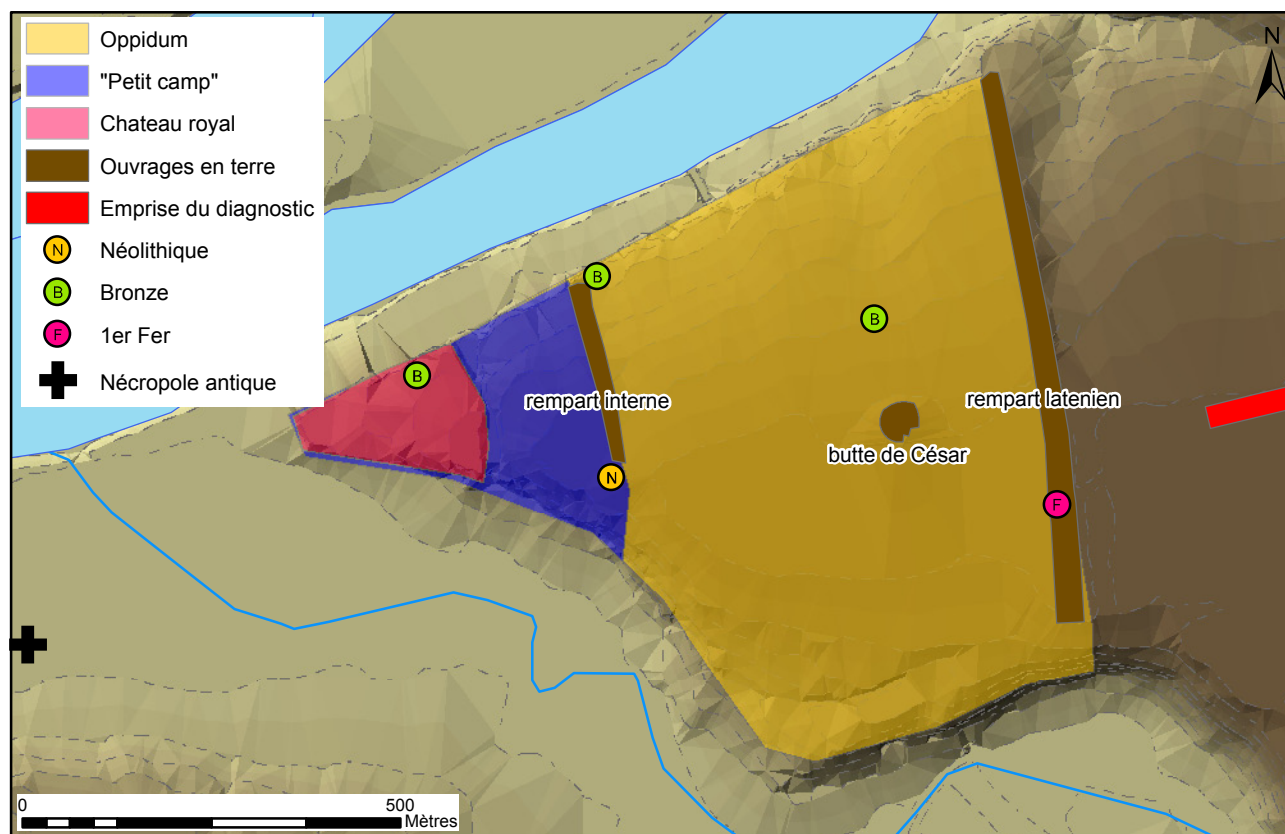

Figure 6 : Topographie historique de la commune d'Amboise (DAO : J.-M. Laruez)

## 1.5. CONTEXTE ARCHÉOLOGIQUE

### 1.5.1. Bilan historiographique sur la commune d'Amboise

Les recherches historiques sur la commune d'Amboise sont anciennes. Des travaux d'érudits datant des XVII<sup>e</sup> et XVIII<sup>e</sup> s. relatent déjà des découvertes d'artefacts et font état de la présence de fortifications antiques (Dubuisson Ardenay 1647 ; Beaumesnil 1784). Ces travaux de qualité sont imprégnés par des textes antérieurs, notamment une chronique médiévale du XII<sup>e</sup> s. qui relate l'installation à cet endroit d'un camp par Jules César (*liber...*). Cette chronique se fonde elle-même sur deux passages des commentaires de la Guerre des Gaules, où César relate le stationnement de ses légionnaires sur le territoire du peuple gaulois des Turons (hivers 57 et 51 av. J.-C) (César, B.G. : II, 35 et VIII, 46). Ces travaux précurseurs ont tous souligné la topographie et la puissance des aménagements défensifs du plateau des Châtelliers. Cet éperon

triangulaire de 52 ha, situé à la confluence de la Loire et de L'Amasse, supporte à son extrémité le château royal d'Amboise (fig.6). Il s'agit, en l'état des connaissances, de la principale agglomération gauloise du département d'Indre-et-Loire.

Au XIX<sup>e</sup> s. des travaux agricoles intensifs (arrachage des pieds de vigne) entraînent la multiplication des découvertes fortuites et le plateau se voit affublé du toponyme de « Camp de César ». Les premières synthèses sur l'occupation ancienne d'Amboise sont alors rédigées par E. Cartier, pionnier de la numismatique celtique (Cartier 1842) et par l'Abbé Bosseboeuf (Bosseboeuf 1897). Si la première moitié du XX<sup>e</sup> s. connaît un creux notable en matière de recherches historiques, en raison des deux épisodes de guerre mondiale, la seconde



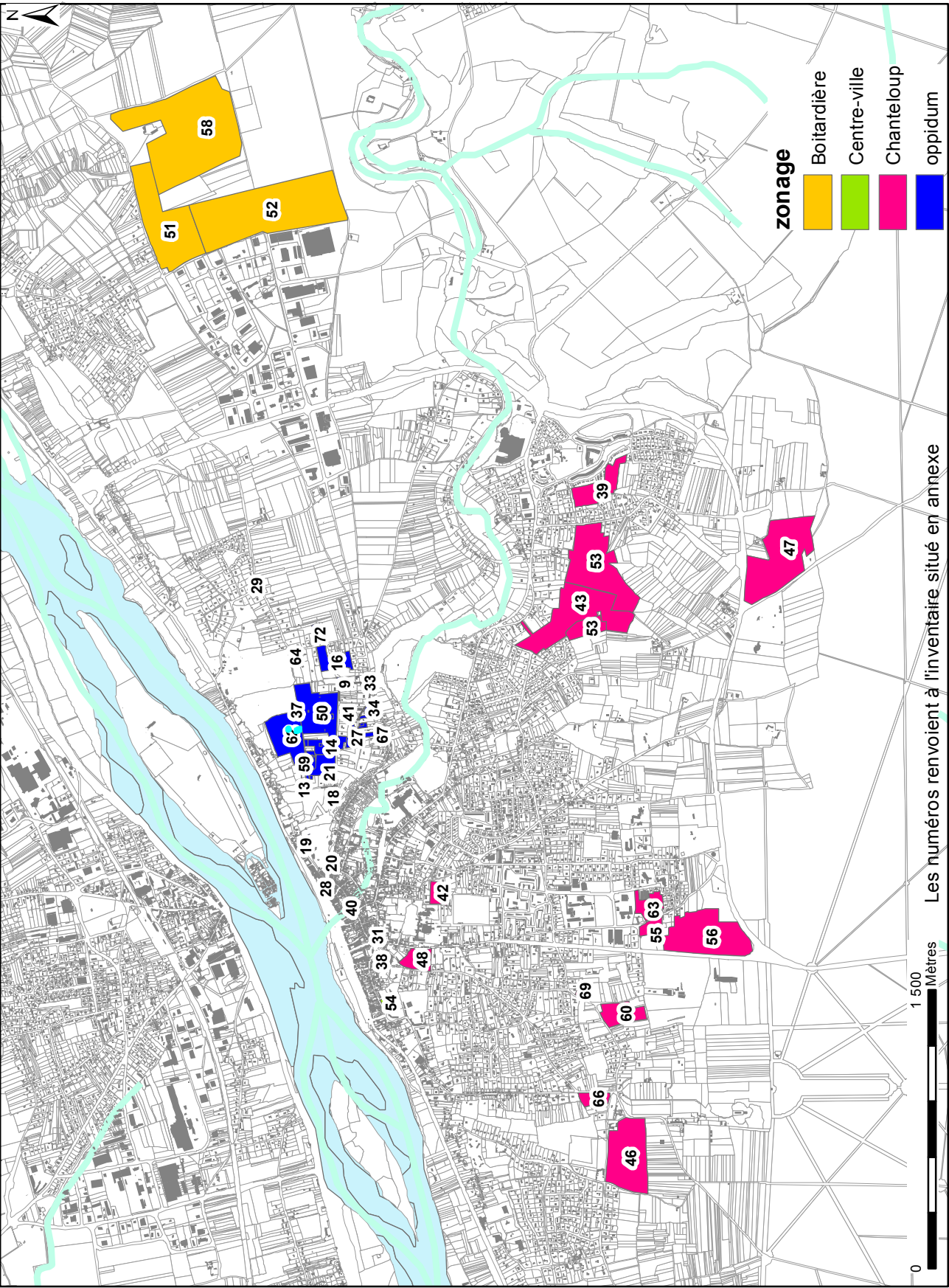

Figure 7 : Carte des opérations archéologiques réalisées sur la commune d'Amboise (DAO J.-M. Laruez)

Les opérations archéologiques menées sur la commune d'Amboise (près de 70 à ce jour (**inventaire 1** en annexe) se répartissent en quatre secteurs distincts (**fig. 7**). Les opérations les plus nombreuses se concentrent sur le plateau des Châtelliers et sont liées à son exploration au cours des cinquante dernières années (**fig. 8**). Les premières interventions datent des années 1950 et 1960 et sont liées aux premiers aménagements sur le plateau (maisons individuelles, château d'eau), qui était jusque-là entièrement dédié à des activités agricoles. Elles ont été menées par des

Archaeological map of the site of the 'Maison de la Vierge' in Saint-Denis de la Rivière. The map shows the layout of the site with various colored areas indicating different types of archaeological features or interventions. A legend in the bottom left corner defines the symbols: brown for 'ouvrages en terre' (earthworks), blue hatched for 'Géophysique' (geophysics), light blue for 'Sondage d'évaluation; surveillance de travaux' (evaluation survey; work monitoring), orange for 'Diagnostic', and red for 'Fouille de sauvetage; fouille programmée' (rescue excavation; planned excavation). The map also shows the 'La Loire' river to the north and the 'L'Amasse' river to the south. A scale bar at the bottom right indicates 0 to 400 meters. Numerous numbered points (1-72) are marked on the map, indicating specific locations of interest.

**Figure 8 :** Carte des opérations archéologiques réalisées sur l'oppidum des Châtelliers. Le présent diagnostic porte le n° 72 (DAO J.-M. Laruez)

même un vaste projet de lotissement, abandonné en raison de l'abondance des vestiges mis au jour lors du diagnostic (Couvin, Gauthier 1995). Depuis 2005, plusieurs interventions en lien avec des recherches doctorales ont été réalisées sur le plateau : prospection inventaire (Laruaz 2005), fouille triennale sur le temple (Laruaz 2006-2008), détections géophysiques (Saro 2007 ; Geocarta 2012), sondages (Laruaz à paraître a). Ce travail universitaire a été soutenu en 2009 et synthétise l'intégralité des découvertes réalisées au cours des précédentes décennies (Laruaz 2009).

Le second secteur exploré concerne le centre-ville actuel (fig. 7). Les trop rares informations concernant cette zone ont notamment permis de découvrir un ensemble funéraire antique au niveau de la place Saint-Denis (Jouquand 2007), auquel succède une nécropole du haut Moyen-âge (Champagne 2002). Le développement de la ville basse est mis sur le compte de la création, par Saint-Martin, d'un lieu de culte chrétien (Sulpice sévère, Dialogues, III, 8). Dans le même temps, l'évêque aurait détruit un lieu de culte païen situé « dans l'ancien château » (*castello vetus*).

Le troisième secteur, dit de « Chanteloup », est situé sur le plateau opposé à celui des Châtelliers par rapport à la vallée de l'Amasse (fig. 7). Son exploration est liée au développement récent de l'agglomération amboisienne sur ces terres jusqu'à agricoles (nouveau cimetière, lotissements, stade,...). Une dizaine d'opérations ont été réalisées dans ce secteur depuis une douzaine d'années, soit

environ 60 ha. Les vestiges sont peu nombreux et le plus souvent liés à des pratiques agricoles du Moyen-âge. Signalons tout de même quelques structures de l'âge du Bronze découvertes à l'occasion de l'opération dirigée par P. Salé en 2006 (Becq, Salé 2006), et quelques indices épars relatifs au haut Moyen-âge (Poitevin 2006a ; 2006b ; Laruaz 2015).

Pour finir, le dernier secteur abordé par les travaux archéologiques est le fruit du développement de la Zone d'Activité Commerciale de la « Boitardière », située à quelques kilomètres seulement de l'*oppidum*, en direction de l'Est (fig. 7). Trois phases, sur les quatre prévues, ont été menées jusqu'à présent, soit 33 ha (Riou, Hirn 2008; Riou, Papin 2009 ; Tan, Troubady 2012). Ces opérations ont permis de mettre au jour un ensemble funéraire du Haut Empire, et de probables éléments de voirie antique. La relation entre cette nécropole et l'agglomération antique d'Amboise n'est pas démontrée. Les deux sont distantes de 2500 mètres, et nous manquons de données sur l'espace qui les séparent.

En sus de ces travaux, une multitude de découvertes fortuites ont été réalisées depuis plusieurs siècles dans les environs de l'*oppidum* (Laruaz 2009, Vol. III). Hormis les artefacts mis au jour dans l'enceinte de l'agglomération gauloise et gallo-romaine (monnaies, poteries, statue,...), un grand nombre d'entre eux proviennent des rives de la Loire et plus particulièrement du « gué de Chandon ». Il s'agit essentiellement d'armes de l'âge du Bronze.

### 1.5.2. Synthèse sur l'occupation du plateau des Châtelliers

Sur la base des découvertes réalisées au cours de ces derniers siècles, il est possible de dresser un bilan concernant la topographie historique de ce secteur (fig. 6). Hormis des indices épars datés du Paléolithique (Cordier 95 : 110) et du Mésolithique (Couvin, Gauthier 1995 : 10), les vestiges les plus anciens appartiennent à une occupation importante du Néolithique (culture Chasséenne). Ils ont été découverts et fouillés par A. Högström à la pointe du plateau des Châtelliers (Cordier 1995). C'est peut-être de cette époque que date une première fortification en terre qui enserrait un espace de

8 ha, traditionnellement appelé « Petit Camp ». Cette levée pourrait également dater de l'âge du Bronze, puisque des vestiges de cette période ont été découverts à son extrémité nord. Il s'agit d'un dépôt constitué de plus de 500 objets (armes, parures, pièces de char,...) (Cordier 2002). On peut mettre cette occupation en relation avec le « gué de Chandon » précédemment évoqué. D'autres découvertes (céramiques) datées de cette période sont mentionnées : dans les jardins du Château royal (Belbenoit, Lorans 1994) et lors de ramassages de surface non localisés (Högström 1964).



La transition entre le premier âge du Fer et le second est illustrée par une datation radiocarbone sur des charbons issus de la première couche constituant le rempart gaulois (410 av. n.è. +/- 70). Elle est également attestée par la présence d'une fosse mise au jour à la même occasion, en 1979 (Buchsenschutz 1984 : 150). La présence de vestiges datés de cette période sur le plateau, permet de soumettre l'hypothèse que la « Butte de César », un tertre de 60 mètres de diamètre et de 6 mètre de hauteur, situé au centre et au sommet du plateau (fig. 6), soit un ouvrage funéraire de type princier (Laruz 2009 : 92). On connaît en effet des structures morphologiquement comparables datées de cette période. Celles de l'orléanais offrent par ailleurs une position topographique, dominant la Loire, très comparable (Verger, Milcent, Moulherat 2002).

À la fin du II<sup>ème</sup> s. ou au début du I<sup>er</sup> s. av. n.è., le plateau fait l'objet d'un projet de type urbain. Le cumul des découvertes permet d'envisager que l'intégralité des 52 hectares défendus par le rempart de terre ont été lotis dans les décennies suivantes. Ce rempart massif de type Fécamp mesure 800 mètres de longueur, pour un dénivelé d'au moins 7 mètres (Laruz 2013). Les découvertes réalisées à l'intérieur de cette enceinte se rapportent à des activités artisanales (métallurgie, tissage, tabletterie,...) et domestiques. D'importantes quantités de monnaies gauloises (potins à la tête diabolique au premier rang), et d'amphores italiques, témoignent du rôle commercial de cette place. Les monnaies découvertes en contexte se chiffrent à plusieurs centaines (Troubady 2011). Selon des estimations basées sur les travaux d'E. Cartier, se sont plusieurs milliers qui auraient été mis au jour au XIX<sup>e</sup> s. (Laruz 2009 : 109). Au centre du plateau, de nombreux

indices permettent d'envisager la présence d'un vaste complexe cultuel qui tient ses origines de cette période (LARUAZ 2014) : Dépôts rituels (Laruz, Peyrard 2005) ; statue au torse (Peyrard 1982) ; monnaies mutilées (Couvin, Munoz 2007); reliefs de banquets (Chanteux 2008). Cette hypothèse est confortée par la mise au jour d'au moins deux édifices religieux de type *fanum*. Le temple principal a livré des vestiges datés de La Tène D2b (Laruz *et al.* 2008). L'ensemble de ces informations renvoie l'image d'un site majeur, sans aucun équivalent dans le territoire turon. Sa fonction politique est donc probable. Il pourrait s'agir du chef-lieu de ce peuple, avant que Tours/*Caesarodunum* ne soit créé au début de notre ère (Laruz 2009).

Au cours des deux premiers siècles de notre ère, Amboise reste l'une des principales agglomérations secondaires de la cité des Turons (Hervé 1999). Elle le doit à une production artisanale importante (notamment poterie (Cinçon 2012) mais également tissage et métallurgie (Chimier 2002)), et à un rôle religieux important (Tremel, dans Laruz *et al.* 2008). Il se peut que l'agglomération commence à se rétracter dès le courant du II<sup>e</sup> s. Pour le III<sup>e</sup> s. de n.è., nous ne disposons pas de sources d'informations. La suite des événements nous est relatée par le biographe de Saint Martin, Sulpice Sévère, qui évoque à la fin du IV<sup>e</sup> s., la présence d'un temple en grand appareil dressé sur l'ancien *castellum*, et détruit par l'évêque au profit d'un édifice chrétien. Il est donc vraisemblable que le Bas Empire ait vu l'agglomération d'*Ambacia*, nommée ainsi par Sulpice Sévère (Dialogues, III, 8), se contracter à la pointe du plateau et donner naissance, dans les siècles qui suivirent, au château royal.

### 1.5.3. Le secteur « Bel-Air » dans son contexte topographique

La situation du diagnostic de « Bel-Air » permet de s'interroger sur l'environnement immédiat de l'agglomération gauloise, à faible distance du rempart. La reconnaissance du tracé du rempart gaulois est établie dès le début du XVII<sup>e</sup> s. au travers d'une vue cavalière de la ville d'Amboise réalisée par Siette en 1649 (fig. 9). On discerne très nettement sur ce document la présence de la levée de terre

et du *vallum* qui restreignent l'accès au plateau. Une chronique du XII<sup>e</sup> s. évoque déjà l'existence d'une ligne de défense « érigée par César », allant de la vallée de l'Amasse jusqu'à celle de la Loire (Laruz 2009 : 41).

Jusqu'à présent, deux occasions se sont présentées d'étudier ce secteur. Il s'agit d'une part d'une surveillance des travaux de construction du

lotissement de « Bel-Air » par Y. Richard en 1988. Il n'existe pas de rapport pour cette opération, ou aucun vestige n'a été signalé. D'autre part, un diagnostic a été réalisé en 2014, à seulement 100 m

de la présente opération. Un nombre limité de structures excavées et non datées a été mis au jour, dont une mare (Laruz 2014b).

## 2. RÉSULTATS

Aucun vestige archéologique n'a été mis au jour durant cette intervention.

### 3. CONCLUSION

Le diagnostic réalisé au 39 de la rue de Bel Air, à Amboise, dans le cadre d'un projet de construction privé, a été l'occasion de s'interroger

sur l'environnement immédiat de l'agglomération gauloise et gallo-romaine. Aucun vestige archéologique n'a été découvert à cette occasion.





# BIBLIOGRAPHIE

## Sources anciennes

**Beaumesnil 1784** : BEAUMESNIL (P. de) - *Antiquités romaines des villes de Saintes, Périgueux, Bénéac, Guéret etc. dans l'ordre de mes voyages / dessins et notes mss. de Beaumesnil*, Cabinet des Estampes, (dossier Gb 108), Bibliothèque Nationale de France

**CESAR, B.G.** Jules César – *De Bellum Gallicum*, Trad. L.-A. Constants, Les Belles Lettres, Paris

**Dubuisson Artenay 1647** – *Itinéraire de Brie, Champagne... Touraine et Anjou*, Bibliothèque Mazarine (manuscrit 4405, folio 189)

**Liber...** : Liber de Compozitione Castri Ambaziae, in : HALPHEN L., POUPARDIN R. 1913 : *Chroniques des comtes d'Anjou et des seigneurs d'Amboise*, Picard, Paris

**Sulpice Sévère** – Dialogues sur les « vertus » de Saint Martin, traduit par J. Fontaine, avec la collaboration de N. Dupré, « sources chrétiennes », n° 510, ed. du Cerf, Paris, 2006

## Bibliographie

**Aubert 1969** : AUBERT (J.) - *Amboise - Les Châtelliers* : rapport de fouilles, SRA du Centre, Orléans

**Becq G., Salé 2006** : BECQ (G.), SALE (P.) - *Amboise, La Patouille et la Poupardièrre* (Indre-et-loire), rapport de diagnostic archéologique, INRAP, SRA, DRAC Centre, Orléans

**Belbenoit, Lorans 1993** : BELBENOIT (V.), LORANS (E.) - *La terrasse est du château d'Amboise (Indre-et-Loire)*, rapport de sondages, SRA, DRAC Centre, Orléans

**Belvata-Balasy, Arquille 2002** : BELVATA-BALASY (C. de), ARQUILLE (J.) - *Amboise, « La Closerie » (Indre-Et-Loire)*. Orléans : SRA Centre, 2002. (Rapport d'Opération de diagnostic archéologique)

**Bosseboeuf 1897** : BOSSEBOEUF (L.) - *Amboise, le château, la ville, le canton*, Tours

**Bouvet 1992** : BOUVET (J.P.) - *Amboise - La Fontaine*, BSR du Centre, 1991, DRAC Centre, S.R.A., Orléans : 62

**Briand 1890** : BRIAND (A.) - Communication du 22 décembre 1890, *Bulletin de la Société Archéologique de Touraine*, 8 : 349

**Buchsenschutz 1984** : BUCHSENSCHUTZ (O.) - *Structures d'habitats et fortifications de l'âge du Fer en France septentrionale*, Mémoires de la SPF, 18

**Cartier 1842** : CARTIER (E.) - *Monnaies gauloises trouvées dans le camp d'Amboise*, Blois

**Champagne 2002** : CHAMPAGNE (F.) - *Amboise, 21 place Saint-Denis*, DFS d'évaluation archéologique, SRA, DRAC Centre, Orléans

**Champagne 1996** : CHAMPAGNE (F.) - *Amboise - Les Châtelliers, rue du Petit Bonheur*, BSR du centre 1996, DRAC Centre, S.R.A., Orléans: 105

**Champagne, Couvin 1996** : CHAMPAGNE (F.), COUVIN (F.) - *Les Châtelliers, Village Vacances Familles*, Document Final de Synthèse de sauvetage urgent, 21/02/96 – 19/03/96, SRA, DRAC Centre, Orléans

**Champagne, Jesset 1996** : CHAMPAGNE (F.), JESSET (D.) - *Sondages sur le parvis de l'Eglise St-Florentin*. 1/11/96 – 30-11-96, rapport de diagnostic archéologique, SRA, DRAC Centre, Orléans

**Chanteux 2006** : CHANTEUX (P.) - *Amboise : La fosse à amphores, rue Rouget de Lisle*, PEYR\_08, Mémoire

de Master 1 sous la direction de S. Fichtl. et M. Poux, Université Fr. Rabelais, Tours

**Chimier 2002** : CHIMIER (J.-P.) - Les productions artisanales de Tours-Caesarodunum au sein des réseaux économiques de la cité des Turons durant le Haut-Empire, in : Béal J.-C., Goyon J.-C. (dir.), *Les artisans dans la ville antique*, Collection archéologie et histoire de l'Antiquité, Vol. 6, Université Lumière – Lyon 2 : 181-198

**Chimier, Laruez 2005** - CHIMIER (J.-P.), LARUEZ (J.-M.) *Amboise (Indre-et-Loire), « 12, rue du Petit Bonheur »*, rapport de diagnostic archéologique, INRAP, SRA, DRAC Centre, Orléans

**Cinçon 2012** : CINCON (L.) - L'atelier de potiers gallo-romain dit " du VVF " et la production céramique aux I<sup>er</sup>-II<sup>e</sup> siècles à Amboise-Ambacia (Indre-et-Loire), in : Ferdière A. - *Deux ateliers de potiers de la Loire moyenne au Haut-Empire : Vrigny (Loiret) et Amboise (Indre-et-Loire)*, 40<sup>e</sup> suppl. à la RACF, FERACF, Tours, 205 p.

**Colin 1998** : Colin (A.) – *Chronologie des oppida de la Gaule non méditerranéenne*, Documents d'Archéologie Française, 71, ed. de la Maison des Sciences de l'Homme, Paris

**Cordier 1968** : CORDIER (G.)- *Rapport sur le site des Châtelliers à Amboise*, SRA, DRAC Centre, Orléans

**Cordier 1995** : CORDIER (G.) - Le site Chasséen du plateau des Châtelliers à Amboise (I-et-L), découvertes et fouilles S. et A. Högstrom (1954-1957), *RACF*, 34 : 109-155

**Cordier 2002** : CORDIER (G.) - Le dépôt de l'âge du Bronze final des Châtelliers à Amboise (Indre-et-Loire), *RACF*, 41 : 5-34

**Couderc 1998** : COUDERC (A.) - *Amboise « oppidum des Châtelliers », Rue du Petit Bonheur et rue du Vallum (Indre-et-Loire)*, Document Final de Synthèse de sauvetage urgent, 26/10/98 – 07/12/98, SRA, DRAC Centre, Orléans

**Couderc, Di Napoli 2009** : COUDERC (A.), DI NAPOLI (F.) - *Amboise, chemin de « Villedavid »*. Orléans : SRA Centre, 2009. (Rapport d'Opération de diagnostic archéologique)

**Couvin 2005** : COUVIN (F.) – *Premier aperçu de la céramique du Val de Loire au I<sup>er</sup> s. de n.è., au regard des fouilles récentes des secteurs d'Orléans, Blois et Tours*, in : SFEACG, Actes du congrès de Blois – 5-8 mai 2005 : 99-138

**Couvin, Champagne 1996** - COUVIN (F.), CHAMPAGNE (F.) - *Amboise - les Châtelliers, enfouissement du réseau EDF*, Document Final de Synthèse de sauvetage urgent, 02/04/96 – 12/04/96, SRA, DRAC Centre, Orléans

**Couvin, Gauthier 1995** : COUVIN (F.), GAUTHIER (D.) - « *Les Châtelliers* », *Amboise (Indre-Et-Loire)*. Orléans : SRA Centre, 1995. (Rapport d'Opération de diagnostic archéologique)

**Couvin, Holzem, Roubaud 2009** : COUVIN (F.), HOLZEM (N.), ROUBAUD (L.) - *Amboise : Les Guillonnières II et rue des Ormeaux (Indre-et-Loire)*. Pantin : INRAP CIF, 2009. 44 p., ill., annexes [5], planches [19]. (rapport de diagnostic archéologique)

**Couvin, Munos 2007** - COUVIN (F.), MUNOS (M.) - *Amboise – Les Châtelliers, rue rouget de L'isle (Indre-et-Loire), rapport de diagnostic*, INRAP CIF, SRA, DRAC Centre, Orléans

**Couvin, Roubaud 2009** : COUVIN (F.), ROUBAUD (L.) – *Amboise « Rue du Petit bonheur » (Indre-et-Loire)*, Rapport de diagnostic archéologique, Pantin : INRAP CIF, 2009. 55 p.

**Cribellier et al. 2005** : CRIBELLIER (C.), JESSET (S.), RIQUIER (S.), COUVIN (F.) – *Aperçu des décors sur céramique en Région Centre de La Tène finale à la fin de la période carolingienne* : éléments pour une synthèse diachronique, in : SFEACG, Actes du congrès de Blois – 5-8 mai 2005 : 337-376

**Ferdière 1970** : FERDIERE (A.) - *Amboise-les Châtelliers, Rapport de fouilles*, SRA, DRAC Centre, Orléans

**Fichtl 2005** : FICHTL (S.) - *La ville celtique, Les oppida de 150 av. J.-C. à 15 ap. J.-C.* Paris, Errance, 2000. , 190 p., ill. (Collection des Hespérides)

**Frénée 2004** : FRENEE (E.) - *Amboise (Indre-et-Loire), 46 allée des Anciens Combatants d'AFN*, rapport de diagnostic, INRAP, SRA, DRAC Centre, Orléans

- Froquet 2009** : FROQUET (H.) - *Amboise, avenue E. Gounin*. Orléans : SRA Centre, 2009. (Rapport d'Opération de diagnostic archéologique)
- Hervé 2008** : HERVE (C.) - Les agglomérations secondaires gallo-romaines, in : *Atlas Archéologique de Touraine*, <http://a2t.univ-tours.fr/notice.php?id=75>
- Hirn 2014** : HIRN (V.), TAN (C.-C.) - *Amboise. Stade des Cinq Tourangeaux*. Rapport de diagnostic archéologique. Tours : Conseil général d'Indre-et-Loire ; Orléans : SRA Centre, 2014.
- Högstrom 1964-1965** : HÖGSTROM (A.) - *Amboise - Les Châtelliers, rapport de fouilles*, SRA, DRAC Centre, Orléans
- Jouquand, Pallu de Lessert, Thomas 1997** : JOUQUAND (A.-M.), PALLU DE LESSERT (M.-P.), THOMAS (F.) - *Amboise, 3, place Saint-Denis*, Rapport d'évaluation archéologique, 25/08/1997 – 05/08/1997, SRA, DRAC Centre, Orléans
- Joyeux 1995** : JOYEUX (P.) - *Amboise - Les Châtelliers, enfouissement du réseau EDF*, Document Final de Synthèse de sauvetage urgent, 13/11/95 – 29/11/95, SRA, DRAC Centre, Orléans
- Joyeux 1997** : JOYEUX (P.) - *Amboise, 32 rue Bel-Air / 3 chemin du Petit-Bonheur*, BSR du centre 1997, DRAC Centre, SRA, Orléans: 72
- Kermorvant 2001** : KERMORVANT (A.) - *Les Châtelliers « la Butte de César », Amboise, France : Détections géophysiques*, rapport de fin de mission, novembre 2001, SRA, DRAC Centre, Orléans
- Laruz à paraître a** : LARUAZ (J.-M.) - *Amboise, « Les Châtelliers », réserve de la Butte de César, sondages exploratoires*, SADIL, CG 37, DRAC Centre, SRA, Orléans
- Laruz à paraître b** : LARUAZ (J.-M.) - *Amboise, « agrandissement et rénovation du VVF », rapport de fouille préventive*, SADIL, CG 37, DRAC Centre, SRA, Orléans
- Laruz 2005** : LARUAZ (J.-M.) - *Amboise - Les Châtelliers*, Rapport de prospection thématique sur l'oppidum, 08/08/05 – 24/09/05 SRA, DRAC Centre, Orléans
- Laruz 2006** : LARUAZ (J.-M.) - *Amboise - Les Châtelliers : Le sanctuaire gallo-romain*. Rapport intermédiaire de fouille programmée triennale, 31/07/06 – 02/09/06, SRA, DRAC Centre, Orléans
- Laruz 2009** : LARUAZ (J.-M.) - *Amboise et la cité des Turons : De la fin de l'âge du Fer jusqu'au Haut-Empire (II<sup>e</sup> s. av. n.è. / II<sup>e</sup> s. de n.è.)*. Tours : Université François Rabelais (Tours), 2009. 4 vol. : 323 p., 94 p., 176 p., 108 p. (Thèse de doctorat)
- Laruz 2014a** : Laruz (J.-M.) - *Amboise – « Les Violettes » Extension et Rénovation du VVF*, Rapport de diagnostic archéologique. Tours : Conseil général d'Indre-et-Loire ; Orléans : SRA Centre, 2014.
- Laruz 2014b** : Laruz (J.-M.) - *Amboise – Rue de Bel-Air*, Rapport de diagnostic archéologique. Tours : Conseil général d'Indre-et-Loire ; Orléans : SRA Centre, 2013.
- Laruz 2015a** : Laruz (J.-M.) - *Amboise – Rue de Choiseul*, Rapport de diagnostic archéologique. Tours : Conseil général d'Indre-et-Loire ; Orléans : SRA Centre, 2015.
- Laruz 2015b** : Laruz (J.-M.) - *Amboise – Rue du Petit Bonheur*, Rapport de diagnostic archéologique. Tours : Conseil général d'Indre-et-Loire ; Orléans : SRA Centre, 2015.
- Laruz et al. 2007** : LARUAZ (J.-M.), Sarro (L.), Trin (L.), Troubaday (M.) - *Amboise - Les Châtelliers : Le sanctuaire gallo-romain*. Rapport intermédiaire de fouille programmée triennale, 09/07/07 – 25/08/07, 2 volumes, DRAC Centre, SRA, Orléans
- Laruz et al. 2008** : Laruz (J.-M.) - *Amboise - Les Châtelliers : Le sanctuaire gallo-romain*. Rapport final de fouille programmée triennale 2006-2008, DRAC Centre, SRA, Orléans
- Laruz, Peyrard 2007** : LARUAZ (J.-M.), PEYRARD (A.) - Deux dépôts rituels sur l'oppidum des Châtelliers à Amboise (37), in : Barral P., Daubigney A., Dunning C., Kaenel G., Roulière - Lambert M.-J. - *L'âge du Fer dans l'arc jurassien et ses marges. Dépôts, lieux sacrés et territorialité à l'âge du Fer*, Actes du XXIX<sup>e</sup> colloque international de l'AFEAF, Bienne, 5 - 8 Mai 2005, 2 Vol.: 751-756
- Leroy 1995** : LEROY (D.) - *Amboise - Les Châtelliers, rue du Petit Bonheur*, BSR du Centre, 1995, DRAC Centre, SRA, Orléans : 94

- Massat 1995** : MASSAT (T.) - *Amboise-les Châtelliers, Village Vacances Familles*, Document Final de Synthèse de sauvetage urgent, 09/11/95 – 29/11/95, SRA, DRAC Centre, Orléans
- Massat, Canny 2000** : MASSAT (T.), CANNY (D.) - *Amboise (Indre-et-Loire), 15, Chemin du Petit Bonheur*, rapport d'évaluation archéologique, 19/07/2000 – 21/07/2000, SRA, DRAC Centre, Orléans
- Massat, Josset 2000** : MASSAT (T.), JOSSET (D.) - *Amboise (Indre-et-Loire), Chemin du Petit Bonheur*, rapport d'évaluation archéologique, 30/08/2000 – 01/09/2000, SRA, DRAC Centre, Orléans
- Peyrard 1977-1986** : PEYRARD (A.) - *Amboise - les Châtelliers : Rapports de fouilles*, SRA, DRAC Centre, Orléans
- Peyrard 1982** : PEYRARD (A.) - Note sur deux statuettes anthropomorphes découvertes sur l'oppidum des Châtelliers à Amboise, *BSAT*, 40 : 109-114
- Peyrard 1987** : PEYRARD (A.) - *L'oppidum des Châtelliers à Amboise. Campagne de fouille 1986, étude préliminaire*, *BSAT*, 41 : 605-620
- Peyrard, Debal 1985** : PEYRARD A., DEBAL, A. - *Amboise, ville gauloise et gallo-romaine, de la Préhistoire à l'histoire*, catalogue d'exposition, 3 sept./3 nov. 1985, dans revue *Ambacia*, Amboise
- Poitevin 2005** : POITEVIN G. - *Amboise, « Le Chenil » (Indre-Et-Loire)*. Orléans : SRA Centre, 2005. (Rapport d'Opération de diagnostic archéologique)
- Poitevin 2006** : POITEVIN G. - *Amboise (37). « Le Petit Paradis »* : rapport de diagnostic correspondant à la prescription n° 04/0747 du 24 novembre 2004. Pantin : INRAP Direction interrégionale Centre-Ile-de-France, 2006.
- Salé, Becq 2006** : SALÉ P., BECQ G. - *Amboise « La Patouille et La Poupardière » (Indre-et-Loire)*. Pantin : INRAP Direction interrégionale Centre-Ile-de-France, 2006. 54, fig. et annexes. (rapport de diagnostic)
- Raynaud 1993** : Raynaud C. – Les amphores de bétique, in : Py (M.) dir., *Dicocer[1], Dictionnaire des céramiques antiques* (VIIe s. av. n. è.-VIIe s. de n. è.) en Méditerranée nord-occidentale (Provence, Languedoc, Ampurdan), *Lattara* 6, 1993, 624 p.
- Riou, Hirn 2008** : RIOU (S.), HIRN (V.) – *Chargé « La Boitardière »*, rapport final de diagnostic archéologique, Conseil général d'Indre-et-Loire, SRA Centre, Orléans
- Riou, Papin 2009** : RIOU (S.), PAPIN (P.) - *La Boitardière, aménagement de la zone d'activité de la Boitardière (tranche 2), Chargé – Saint-Règle (Indre-et-Loire)*, Rapport final d'opération de diagnostic archéologique, 17 novembre – 17 décembre 2008, SADIL, SRA, DRAC Centre, Orléans
- Sarro 2007** - SARRO (L.) - *Rapport d'étude géophysique (19/07/2007)*, site de l'oppidum d'Amboise (Indre-et-Loire (37), société Terra Nova
- Scheffer, Roy 2005** SHEFFER (M.-E.), Roy (G.) - *Amboise, La Blonderie (Indre-et-Loire)*, Rapport de diagnostic, INRAP, SRA, DRAC Centre, Orléans
- Tan 2013** : TAN (C.-C.) - *Amboise (37), Indre et Loire, Pôle vitivinicole "Chanteloup"*. Tours : Conseil général d'Indre et Loire. SRA Centre : Orléans, 2013. 43 p. (Rapport de diagnostic archéologique)
- Tournier 2001** : TOURNIER (F.) - *Amboise (Indre-et-Loire), 15, rue du Petit Bonheur*, Fouille archéologique préventive, SRA, DRAC Centre, Orléans
- Troubady 2011** : TROUBADY (M.) - *Circulation et diffusion monétaire chez les Turons et les Carnutes au second âge du Fer*, Tours : Université François Rabelais (Tours), 3 vol. : (Thèse de doctorat)
- Verger, Milcent, Moulherat 2002** : VERGER (S.), MILCENT (P.-Y.), MOULHERAT (C.) - *La Butte Moreau à Mardié (Loiret) et les tombes aristocratiques du Centre de la Gaule au V<sup>e</sup> s. av. J.-C.*, in : Maranski D., Guichard V. (dir.)- *Les âges du Fer en Nivernais, Bourbonnais et Berry oriental, regards européens sur les âges du Fer en France*, Actes du XVII<sup>e</sup> colloque de l'AFEAF (Nevers, 20-30 mai 1993), Centre archéologique européen du Mont-Beuvray, (Bibracte 6), Glux-en-Glenne: 117-150



## LISTE DES ILLUSTRATIONS

<b>Figure 1</b> : Localisation du site sur la carte topographique au 1 / 250 000 <sup>e</sup> (© IGN France Raster)	10
<b>Figure 2</b> : Localisation du site sur une carte IGN au 1 / 25 000 <sup>e</sup> (© IGN Paris - Scan 25, 2005 - Autorisation de reproduction n° 2006/CUDC/0186)	11
<b>Figure 3</b> : Emprise du diagnostic sur le fond cadastral, carroyage principal Lambert 93 CC47 (source : Direction générale des Impôts)	12
<b>Figure 4</b> : Emprise du diagnostic et localisation sur orthophoto, © IGN, Paris	24
<b>Figure 5</b> : Localisation de l'emprise sur la carte géologique (d'après Alcaydé, BRGM 1982). Carte géologique au 1/50 000. vectorisation C.-C. Tan/SADIL/2012	25
<b>Figure 6</b> : Topographie historique de la commune d'Amboise (DAO : J.-M. Laruez)	26
<b>Figure 7</b> : Carte des opérations archéologiques réalisées sur la commune d'Amboise (DAO J.-M. Laruez)	27
<b>Figure 8</b> : Carte des opérations archéologiques réalisées sur l'oppidum des Châtelliers. Le présent diagnostic porte le n° 72 (DAO J.-M. Laruez)	28



III.

ANNEXES



n°	nature	responsable	année(s)	zonage	lieu-dit	surface (m²)	code thèse	référence
1	fouille programmée	A. et S. Högström	1954-1957	oppidum	Château-d'eau	71,73	HOGS_01	Cordier 1995
2	fouille programmée	A. et S. Högström	1964-1965	oppidum	lotissement	12,85	HOGS_02	Högström 1965
3	surveillance de travaux	G. Cordier	1965	oppidum	Rue Augustin Thierry	116,75	CORD_01	Cordier 1968
4	surveillance de travaux	G. Cordier	1968	oppidum	Rue du Petit Bonheur	100,84	CORD_02	Cordier 1968
5	surveillance de travaux	J.-P. Aubert	1969	oppidum	Rue du Petit Bonheur	6,17	AUBE_01	Aubert 1969
6	surveillance de travaux	A. Ferdière	1970	oppidum	VVF	255,24	FERD_01	Ferdière 1970
7	sondage d'évaluation	A. Peyrard	1977	oppidum	lotissement	4,61	PEYR_01	Peyrard 1977
8	fouille programmée	A. Peyrard	1978-1980	oppidum	lotissement	291,41	PEYR_02	Peyrard 1978
9	fouille de sauvetage	A. Peyrard	1979	oppidum	Rue Augustin Thierry	568,46	PEYR_03	Peyrard 1979
10	surveillance de travaux	A. Peyrard	1980	oppidum	VVF	17,98	PEYR_04	Peyrard 1980
11	fouille programmée	A. Peyrard	1980-1986	oppidum	temple	779,22	PEYR_05	Peyrad 1980, 1981, 1986
12	fouille de sauvetage	A. Peyrard	1980	oppidum	Rue du Vallum	156,94	PEYR_06	Peyrard 1980
13	fouille programmée	A. Peyrard	1981-1985	oppidum	Rue des Châtelliers	106,74	PEYR_07	Peyrard 1981, 1982, 1983,, 1984
14	surveillance de travaux	A. Peyrard	1982-1983	oppidum	Rue Rouget de L'Isle	13573,73	PEYR_08	Peyrard 1984
15	fouille programmée	A. Peyrard	1984-1986	oppidum	lotissement	280,89	PEYR_09	Peyrard 1986
16	surveillance de travaux	Y. Richard	1988	oppidum	Rue de Bel Air	15560,24	RICH_01	-
17	fouille de sauvetage	J.-P. Bouvet	1991	oppidum	Rue du Petit Bonheur	225,21	BOUV_01	Bouvet 1992
18	surveillance de travaux	Y. Rialland	1992	oppidum	Rue des Châtelliers	263,06	RIAL_01	Couvin, Gauthier 1995 : 10
19	sondage d'évaluation	V. Belbenoit	1993	oppidum	Château	4,66	BELB_01	Belbenoit, Lorans 1993
20	surveillance de travaux	S. Lauzanne	1994	Centre-ville	Château	711,86	LAUZ_01	-
21	diagnostic	F. Couvin	1994	oppidum	lotissement	12332,40	COUV_01	Couvin, Gauthier 1995
22	surveillance de travaux	D. Leroy	1995	oppidum	Rue du Petit Bonheur	179,71	LERO_01	Leroy 1995
23	diagnostic	T. Massat	1995	oppidum	VVF	628,83	MASS_01	Massat 1995
24	surveillance de travaux	P. Joyeux	1995	oppidum	temple	20,14	JOYE_01	Joyeux 1995
25	surveillance de travaux	F. Couvin	1996	oppidum	VVF	107,40	COUV_02	Couvin, Champagne 1996
26	fouille de sauvetage	F. Champagne	1996	oppidum	VVF	357,54	CHAM_01	Champagne, Couvin 1996
27	surveillance de travaux	F. Champagne	1996	oppidum	Rue du Petit Bonheur	4402,27	CHAM_02	Champagne 1996
28	diagnostic	F. Champagne	1996	Centre-ville	Eglise Saint-Florentin	157,89	CHAM_03	Champagne, Jesset 1996
29	surveillance de travaux	P. Joyeux	1997	Boitardièrre	Rue de Bel-Air	147,69	JOYE_02	Joyeux 1997
30	surveillance de travaux	P. Joyeux	1997	oppidum	Rue du Petit Bonheur	58,19	JOYE_03	Joyeux 1997
31	fouille de sauvetage	A.-M. Jouquand	1997	Centre-ville	Cinéma	592,86	JOUQ_01	Jouquand, Pallu-De-Lessert, Thomas 1997
32	surveillance de travaux	A. Couderc	1998	oppidum	Rue du Petit Bonheur	48,38	COUD_01	Couderc 1998
33	surveillance de travaux	A. Couderc	1998	oppidum	Rue Augustin Thierry	320,70	COUD_02	Couderc 1998
34	diagnostic	T. Massat	2000	oppidum	Rue du Petit Bonheur	1604,63	MASS_02	Massat, Josset 2000



n°	nature	responsable	année(s)	zonage	lieu-dit	surface (m²)	code thèse	référence
35	diagnostic	T. Massat	2000	oppidum	Rue du Petit Bonheur	1236,13	MASS_03	Massat, Cany 2000
36	fouille de sauvetage	F. Tournier	2001	oppidum	Rue du Petit Bonheur	292,58	TOUR_01	Tournier 2001
37	géophysique	A. Kermorvant	2001	oppidum	réserve archéologique	7164,24	KERM_01	Kermorvant 2001
38	fouille de sauvetage	F. Champagne	2002	Centre-ville	Place Saint-Denis	248,82	CHAM_04	Champagne 2002
39	diagnostic	C. de Belvata Balasy	2002	Chanteloup	La Closerie	29843,58	BELV_01	Belvata Balasy, Arquille 2002
40	diagnostic	E. Frenée	2004	Centre-ville	VVF	187,68	FREN_01	Frénée 2004
41	diagnostic	J.-P. Chimier	2005	oppidum	Rue du Petit Bonheur	400,25	CHIM_01	Chimier, Laruz 2005
42	diagnostic	M.-E. Scheffer	2005	Chanteloup	La Blonderie	10657,49	SHEF_01	Sheffer, Roy 2005
43	diagnostic	P. Salé	2005	Chanteloup	La Patouille et La Poupardière	93701,72	SALE_01	Becq, Salé 2006
44	sondage d'évaluation	J.-M. Laruz	2005	oppidum	lotissement	0,00	LARU_01	Laruz 2005
45	fouille programmée	J.-M. Laruz	2005-2008	oppidum	temple	800,15	LARU_02	Laruz 2006, Laruz et al. 2006 ; 2007 ; 2008
46	diagnostic	G. Poitevin	2006	Chanteloup	Le Chenil	75758,54	POIT_01	Poitevin 2006b
47	diagnostic	G. Poitevin	2006	Chanteloup	Le Petit Paradis	106168,85	POIT_02	Poitevin 2006a
48	diagnostic	S. Bryant	2007	Chanteloup	Rue Saint-Denis	15494,82	BRYA_01	Bryant, Roncier 2006
49	diagnostic	F. Couvin	2007	oppidum	Rue Rouget de L'isle	758,10	COUV_03	Couvin, Munos 2007
50	géophysique	Terra Nova	2007	oppidum	réserve archéologique	50531,25	TERR_01	Sarro 2007
51	diagnostic	S. Riou	2008	Boitardière	La Boitardière	109988,57	RIOU_01	Riou, Hirn 2008
52	diagnostic	S. Riou	2009	Boitardière	La Boitardière	203880,59	RIOU_02	Riou, Papin 2009
53	diagnostic	F. Couvin	2009	Chanteloup	Les Guillonnières II	94149,63	COUV_04	Couvin, Holzem, Roubaud 2009
54	diagnostic	F. Couvin	2009	oppidum	Rue du Petit Bonheur	684,08	COUV_05	Couvin, Roubaud 2009
54	diagnostic	M.-D. Delayeun	2010	Centre-ville	Les Cordeliers	3295,71	DELA_01	Delayeun 2010
55	diagnostic	H. Froquet-Uzel	2009	Chanteloup	Av. E. Gounin	10100,41	FROQ_01	Froquet 2009
56	diagnostic	A. Couderc	2009	Chanteloup	Villedavid	87023,13	COUD_03	Couderc, Di Napoli 2009
58	diagnostic	C. C. Tan	2011	Boitardière	La Boitardière	232153,12	TAN_01	Tan 2011
59	géophysique	Géocarta	2012	oppidum	temple	5670,72	GEO_01	géocarta 2013
60	diagnostic	C. C. Tan	2013	Chanteloup	Pôle viticole	23179,80	TAN_02	Tan 2013
61	sondage d'évaluation	J.-M. Laruz	2013	oppidum	réserve archéologique	15,60	LARU_03	Laruz à paraître
62	diagnostic	J.-M. Laruz	2013-2014	oppidum	VVF	41623,06	LARU_04	Laruz à paraître
63	diagnostic	V. Hirn	2014	Chanteloup	Stade	16948,73	HIRN_01	Hirn 2014
64	diagnostic	J.-M. Laruz	2014	oppidum	Rue de Bel-Air	3182,79	LARU_05	Laruz 2014
65	fouille de sauvetage	J.-M. Laruz	2014	oppidum	VVF	207	LARU_06	Laruz à paraître
66	diagnostic	J.-M. Laruz	2015	Chanteloup	Rue de Choiseul	10146	LARU_07	Laruz 2015a
67	diagnostic	J.-M. Laruz	2015	oppidum	Rue du Petit Bonheur	2278	LARU_08	Laruz 2015b
68	diagnostic	V. Hirn	2015	oppidum	Rampe du Château	86,78	HIRN_02	Hirn 2015

n°	nature	responsable	année(s)	zonage	lieu-dit	surface (m <sup>2</sup> )	code thèse	référence
69	diagnostic	J.-M. Laruz	2015	Chanteloup	325, avenue de Chanteloup	2579	LARU_09	Laruz 2015c
70	Fouille programmée	J.-M. Laruz	2015	oppidum	Butte de César		LARU_10	Laruz à paraître
71	Relevés topographiques	J.-M. Laruz	2015	Ile d'Or	Pont de bois		LARU_11	
72	diagnostic	J.-M. Laruz	2015	oppidum	39, Rue de Bel Air		LARU_12	Laruz en cours

