

Région Centre
Département d'Indre-et-Loire

Code Insee
37003

Numéro de site
37.003.141.OP

Arrêté de prescription
14/0015 du 15 janvier 2014

Rapport de diagnostic archéologique

Amboise

Stade des Cinq Tourangeaux

Sous la direction de
VINCENT HIRN

MARS 2014

Rapport de diagnostic archéologique

Amboise

Stade des Cinq Tourangeaux

Sous la direction de

VINCENT HIRN

MARS 2014

avec

Chhavy-Cyril TAN (CG37 - SADIL)

Diagnostic archéologique réalisé du 10 au 12 mars 2014

Référence bibliographique

Hirn 2014 : HIRN (V.), TAN (C.-C.). - *Amboise. Stade des Cinq Tourangeaux*. Rapport de diagnostic archéologique. Tours : Conseil général d'Indre-et-Loire ; Orléans : SRA Centre, 2014.

Le rapport d'opération archéologique est considéré comme un document administratif.

En vertu de l'article L. 523-11 / al. 4 du code du patrimoine, les règles de communication du rapport de fouille sont donc celles applicables aux documents administratifs.

L'utilisation des données du rapport de fouille est régie par les dispositions du code de la propriété intellectuelle concernant la propriété littéraire et artistique. Les prises de notes et les clichés sont autorisés pour un usage exclusivement privé et non destiné à une utilisation collective (article L. 122-5 du code de la propriété intellectuelle). Toute reproduction du texte accompagnée ou non de clichés, cartes ou schémas, n'est possible que dans le cadre de courtes citations, avec les références exactes et complètes de l'auteur de l'ouvrage.

Toute utilisation des données du rapport à des fins lucratives est interdite en vertu de l'article 10 de la loi modifiée du 17 juillet 1978 relative à l'amélioration des relations entre l'administration et le public. Le non respect de ces règles constitue un délit de contrefaçon puni par l'article 425 du code pénal.

Loi n° 78-753 du 17 juillet 1978, article 10 : « les documents administratifs sont communiqués sous réserve des droits de la propriété littéraire et artistique. L'exercice du droit à la documentation (...) exclut, pour des bénéficiaires ou des tiers, la possibilité de reproduire, de diffuser ou d'utiliser à des fins commerciales les documents communiqués ».

Imprimé par

Conseil général d'Indre-et-Loire - Direction de la logistique interne - Service de l'imprimerie
Zone du Papillon rue de l'Aviation
37210 Parçay Meslay

Copyright

© Conseil général d'Indre-et-Loire - Direction des archives et de l'archéologie - Service de l'archéologie du département d'Indre-et-Loire

SOMMAIRE

DONNÉES ADMINISTRATIVES, TECHNIQUES ET SCIENTIFIQUES	3
FICHE SIGNALÉTIQUE	5
GÉNÉRIQUE DE L'OPÉRATION	7
NOTICE SCIENTIFIQUE	9
LOCALISATION DE L'OPÉRATION	10
ARRÊTÉ DE PRESCRIPTION	13
ARRÊTÉ D'ATTRIBUTION DE L'OPÉRATION	17
PROJET D'INTERVENTION	18
ACCUSÉ DE RÉCEPTION DU PROJET	19
ARRÊTÉ DE DÉSIGNATION DU RESPONSABLE	20
DESCRIPTION DE L'OPÉRATION ET DES RÉSULTATS	21
1. PRÉSENTATION	23
1.1. CIRCONSTANCES DE L'INTERVENTION	23
1.2. OBJECTIFS ET MÉTHODE	24
1.3. CHRONOLOGIE DE L'INTERVENTION	24
1.4. EMPRISE EXPLORÉE	24
1.5. CONTEXTE GÉOGRAPHIQUE ET GÉOLOGIQUE (avec la collaboration de Chhavy-Cyril Tan)	24
1.6. CONTEXTE ARCHÉOLOGIQUE ET HISTORIQUE (Chhavy-Cyril Tan)	25
2. RÉSULTATS	29
2.1. LE BÂTIMENT F.7	29
2.2. LA CONCENTRATION DE FOSSES	32
2.3. LE FOSSÉ F.1	32
2.4. LA FOSSE F.5	33
2.5. LES LOGS	33
3. CONCLUSION	36
BIBLIOGRAPHIE	37
Liste des illustrations	39
ANNEXES	41
INVENTAIRES	43
Annexe 1 - Inventaire des unités stratigraphiques	45
Annexe 2 - Inventaire des faits	48
Annexe 3 - Inventaire des photographies	50

I.

**DONNÉES ADMINISTRATIVES,
TECHNIQUES ET SCIENTIFIQUES**

Localisation

Région	Centre
Département	Indre-et-Loire
Commune	Amboise
Lieu-dit/Adresse	Ville David Est, Mosny Ouest

Code INSEE de la commune

37003

Numéro de l'entité archéologique

N° de site 37.003.141.OP

Coordonnées altimétriques et géographiques selon le système national de référence

	X	Y	Z
Lambert	1 547 757	6 246 134	100,8 m NGF

(syst. RGF 93 – CC47)

Références cadastrales

Commune	Amboise
Année	2011
Section	AH
Parcelle	289, 176, 175, 151, 105p, 106p, 107p, 205, 243
Lieu-dit	Ville David Est, Mosny Ouest

Statut du terrain au regard des législations sur le patrimoine et l'environnement

--

Propriétaire du terrain

Ville d'Amboise

Nature et références de l'opération

Code Patriarche de l'opération	37 003 141 OP
Opération SRA (OA) n°	10459
Arrêté de prescription n°	14/0014 du 10 janvier 2014
Surface de prescription	17 000 m ²
Arrêté de désignation du responsable scientifique n°	DIAG 14/0121

Maître d'ouvrage des travaux d'aménagement

Ville d'Amboise

Nature de l'aménagement

Projet de déplacement du stade des Cinq Tourangeaux

Opérateur d'archéologie

Service de l'archéologie du département d'Indre-et-Loire (SADIL)

Responsable scientifique de l'opération

Vincent HIRN (SADIL)

Dates d'intervention sur le terrain

du 10 au 12 mars 2014

Mots clés du thésaurus « chronologie » et « interprétation » de la base de données nationale

Chronologie

<input type="checkbox"/>	Paléolithique
<input type="checkbox"/>	inférieur
<input type="checkbox"/>	moyen
<input type="checkbox"/>	supérieur
<input type="checkbox"/>	Mésolithique et Épipaléolithique
<input type="checkbox"/>	Néolithique
<input type="checkbox"/>	ancien
<input type="checkbox"/>	moyen
<input type="checkbox"/>	récent
<input type="checkbox"/>	Chalcolithique
<input type="checkbox"/>	Protohistoire
<input type="checkbox"/>	Âge du Bronze
<input type="checkbox"/>	ancien
<input type="checkbox"/>	moyen
<input type="checkbox"/>	récent
<input type="checkbox"/>	Âge du Fer
<input type="checkbox"/>	Hallstatt (premier Âge du Fer)
<input type="checkbox"/>	La Tène (second Âge du fer)

<input type="checkbox"/>	Antiquité romaine (gallo-romain)
<input type="checkbox"/>	République romaine
<input type="checkbox"/>	Empire romain
<input type="checkbox"/>	Haut-Empire (jusqu'en 284)
<input type="checkbox"/>	Bas-Empire (de 285 à 476)
<input type="checkbox"/>	Époque médiévale
<input type="checkbox"/>	Haut Moyen Âge
<input type="checkbox"/>	Moyen Âge
<input checked="" type="checkbox"/>	Bas Moyen Âge
<input type="checkbox"/>	Temps modernes
<input type="checkbox"/>	Époque contemporaine
<input checked="" type="checkbox"/>	Ère industrielle

Sujets et thèmes

<input type="checkbox"/>	Édifice public
<input type="checkbox"/>	Édifice religieux
<input type="checkbox"/>	Édifice militaire
<input type="checkbox"/>	Commerce
<input type="checkbox"/>	Struc. funéraire
<input type="checkbox"/>	Voirie
<input type="checkbox"/>	Hydraulique
<input type="checkbox"/>	Habitat rural
<input type="checkbox"/>	Villa
<input checked="" type="checkbox"/>	Bâtiment agricole
<input type="checkbox"/>	Structure agraire
<input type="checkbox"/>	Urbanisme
<input type="checkbox"/>	Maison
<input type="checkbox"/>	Structure urbaine
<input type="checkbox"/>	Foyer
<input checked="" type="checkbox"/>	Fosse
<input checked="" type="checkbox"/>	Fossé
<input type="checkbox"/>	Trou de poteau
<input type="checkbox"/>	Sépulture
<input type="checkbox"/>	Grotte

<input type="checkbox"/>	Abri
<input type="checkbox"/>	Mégalithe
<input type="checkbox"/>	Artisanat aliment
<input type="checkbox"/>	Argile : atelier
<input type="checkbox"/>	Atelier métallurgie
<input type="checkbox"/>	Artisanat
<input type="checkbox"/>	Puits
<input type="checkbox"/>	Autre :

Mobilier

<input type="checkbox"/>	Indus. lithique
<input type="checkbox"/>	Indus. osseuse
<input type="checkbox"/>	Céramique
<input type="checkbox"/>	Végétaux
<input type="checkbox"/>	Faune
<input type="checkbox"/>	Flore
<input type="checkbox"/>	Métal
<input type="checkbox"/>	Arme
<input type="checkbox"/>	Outil
<input type="checkbox"/>	Parure
<input type="checkbox"/>	Habillement
<input type="checkbox"/>	Trésor
<input type="checkbox"/>	Monnaie
<input type="checkbox"/>	Verre
<input type="checkbox"/>	Mosaïque
<input type="checkbox"/>	Peinture
<input type="checkbox"/>	Sculpture
<input type="checkbox"/>	Inscription
<input type="checkbox"/>	Autre

Études annexes

<input type="checkbox"/>	Géologie
<input type="checkbox"/>	Datation
<input type="checkbox"/>	Anthropologie
<input type="checkbox"/>	Paléontologie
<input type="checkbox"/>	Zoologie
<input type="checkbox"/>	Botanique
<input type="checkbox"/>	Palynologie
<input type="checkbox"/>	Macrorestes
<input type="checkbox"/>	Céramique
<input type="checkbox"/>	Métaux
<input type="checkbox"/>	Numismatique
<input type="checkbox"/>	Conservation
<input type="checkbox"/>	Restauration
<input type="checkbox"/>	Autre : scorie
<input type="checkbox"/>	Autre : lithique
<input type="checkbox"/>	Autre : verre
<input type="checkbox"/>	Autre : carpologie
<input type="checkbox"/>	Autre : anthracologie
<input type="checkbox"/>	Autre : chimie

Intervenants scientifiques

DRAC Centre, SRA	Laurent BOURGEAU	Conservateur régional, chef de service
	Aurélie SCHNEIDER	Conservateur du patrimoine, agent prescripteur
	Viviane AUBOURG	Carte archéologique
CG37-SADIL	Matthieu GAULTIER	Attaché de conservation
	Vincent HIRN	Attaché de conservation, responsable de l'opération

Intervenants techniques, administratifs et financiers de l'opération

DRAC Centre, SRA	Laurent BOURGEAU	Conservateur régional, chef de service
	Aurélie SCHNEIDER	Conservateur du patrimoine, agent prescripteur
CG37-SADIL	Claudine DESSERRE	Assistante administrative

Équipe de fouille

CG37-SADIL	Vincent HIRN	Responsable d'opération
	Christophe LEBRUN	Technicien de fouille
CG37	Éric MONDY	Topographe

Équipe de post-fouille

CG37-SADIL	Vincent HIRN	Rédaction, SIG, DAO
	Chhavy-Cyril Tan	Rédaction
	Caroline KOHLMAYER	PAO

Moyens humains

		Jours/Hommes/Ha
Durée de la phase de préparation (J/H)	0,5 jour	0,29 J/H/Ha
Durée de la phase de terrain	3 jours	
Nombre de jours/homme terrain (J/H)	6 J/H	3,52 J/H/Ha
Surface réelle diagnostiquée	1076 m ²	
Pourcentage d'ouverture réalisée	6,32 %	
Durée de la phase de post-fouille	5 jours	
Nombre de jours/hommes post-fouille (J/H)	5 J/H	2,94 J/H/Ha
	Total	6,76 J/H/Ha

Le diagnostic du futur stade des Cinq Tourangeaux a donné lieu à l'ouverture de sept tranchées sur une surface prescrite d'environ 17 000 m². La totalité de la surface prescrite n'était pas accessible et environ 6000 m² n'ont pas pu être explorés. La surface réellement diagnostiquée s'élève donc à environ 11 000 m². 6,32 % de la surface soumise à prescription a pu être explorée, et 9,78 % de la surface accessible.

Le diagnostic a fait apparaître une petite concentration de fosses sur environ 500 m². Cette zone comprend onze faits archéologiques dont les fonctions sont indéterminées et qui pourraient dater du bas Moyen Âge, considérant la découverte de deux tessons de céramique glaçurée verte. Outre ces fosses, un petit bâtiment d'environ 3,5 m² a été découvert. Les matériaux employés, dont des barres d'acier en renfort des murs, indiquent une construction datant de l'ère industrielle. Il n'apparaît pas sur le cadastre napoléonien.

Aucune occupation remarquable n'a été décelée dans l'emprise de la surface explorée. Les différentes traces d'occupation humaine révèlent un investissement très mesuré de cet espace durant le Moyen Âge et l'époque contemporaine. Cette zone est éloignée des espaces privilégiés d'occupation et était réservée à l'exploitation agricole.

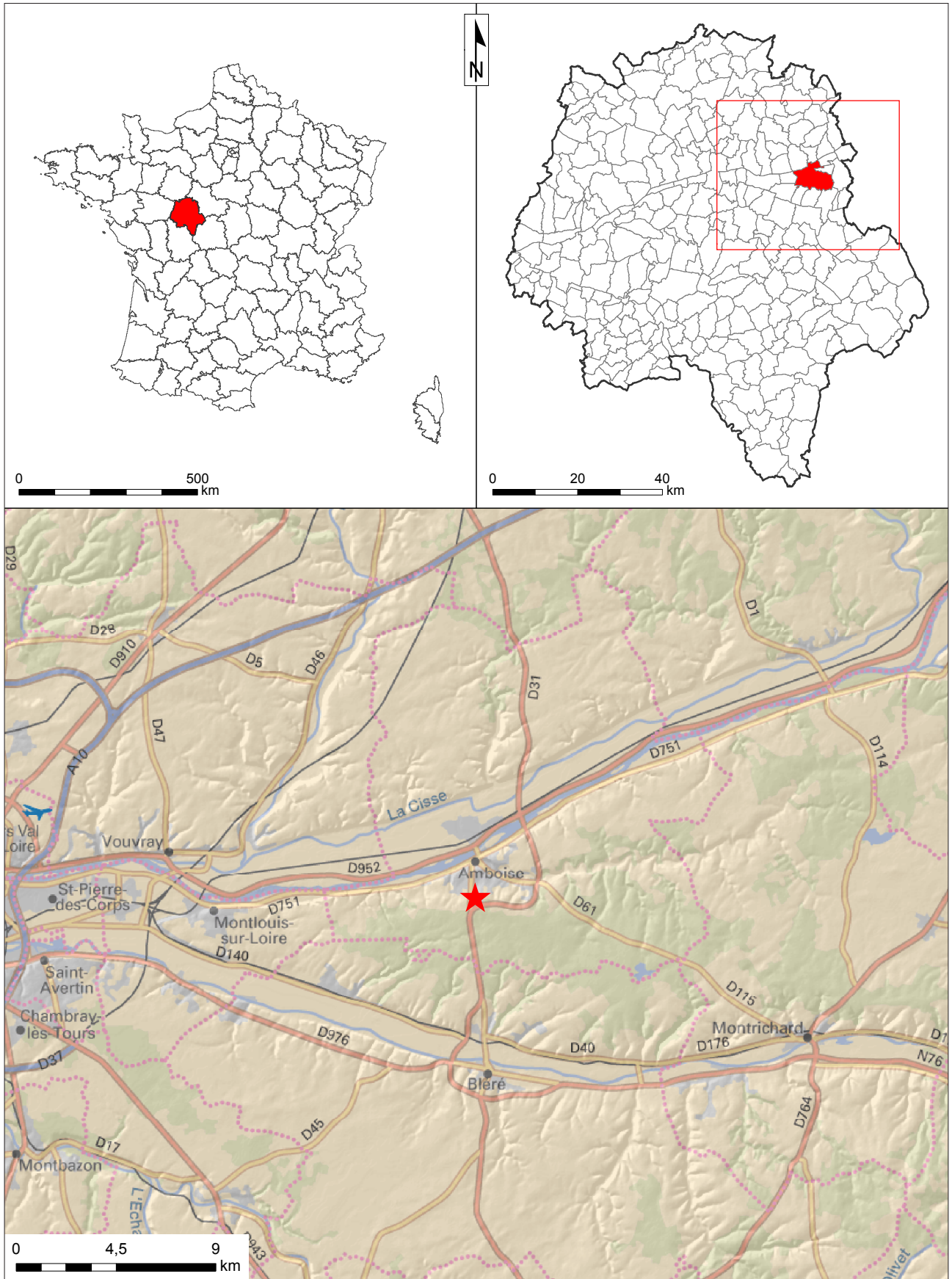

Fig. 1 : Localisation du site sur la carte topographique au 1 / 250 000^e (© IGN France Raster)

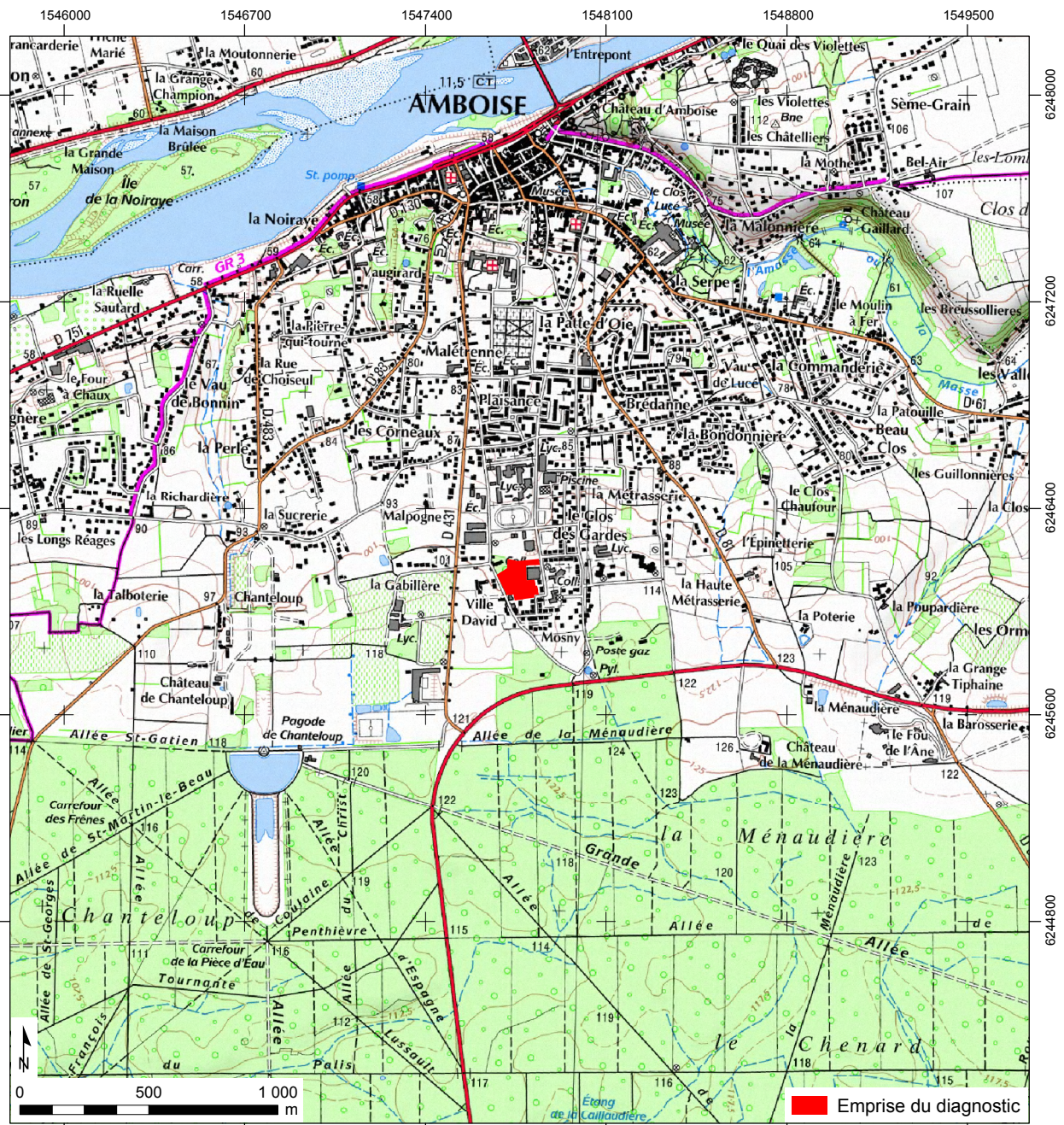

Fig. 2 : Localisation de l'opération sur une carte IGN au 1 / 25 000^e
 (© IGN Paris - Scan 25, 2005 - Autorisation de reproduction n° 2006/CUDC/0186)

1547800

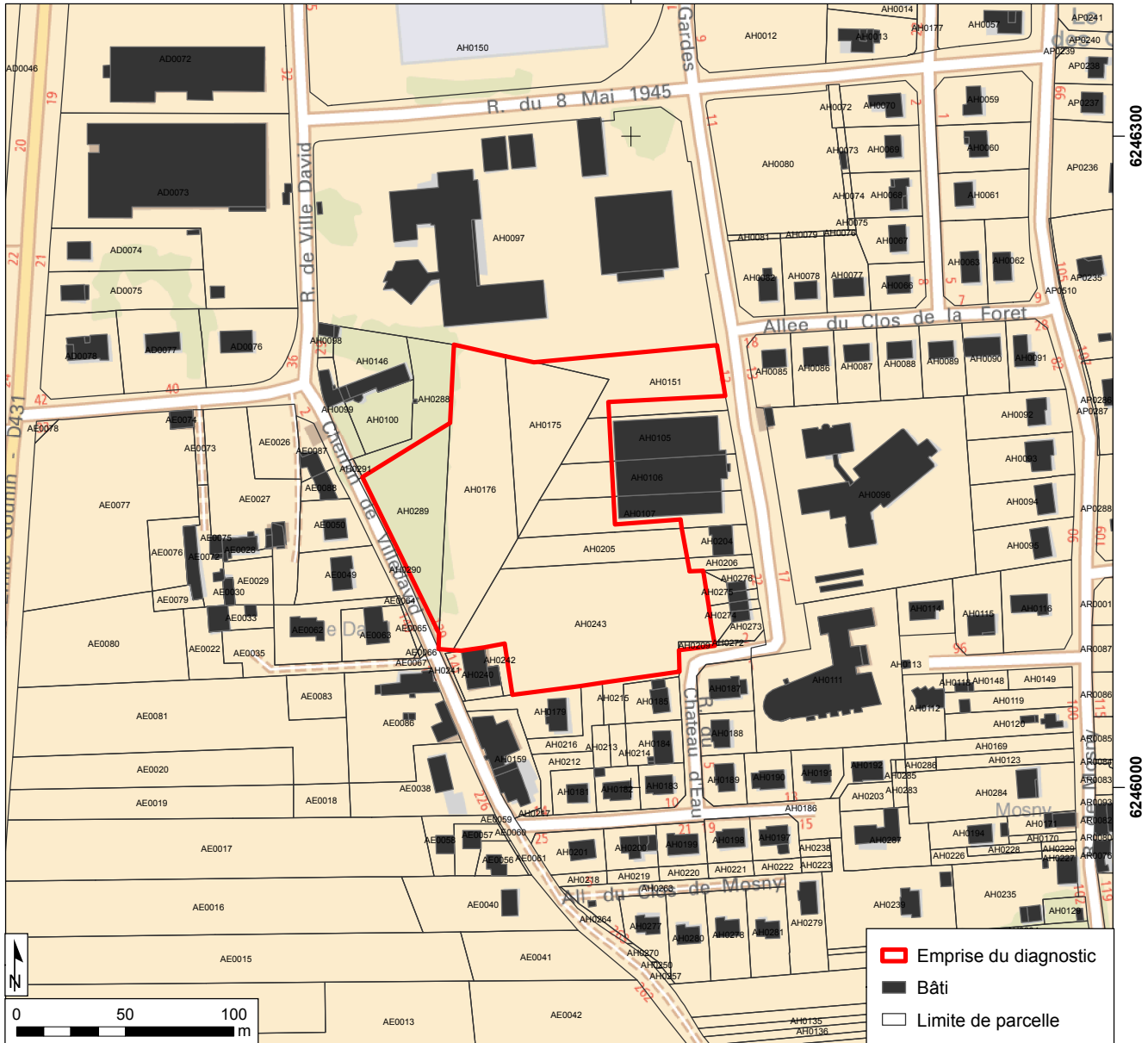

Fig. 3 : Emprise du diagnostic sur le fond cadastral, carroyage principal Lambert 93 CC47 (source : Direction générale des Impôts)



Liberté • Égalité • Fraternité
RÉPUBLIQUE FRANÇAISE

PREFET DE LA REGION CENTRE

Direction régionale
des affaires culturelles

ARR-PRESC-DIAGNOSTIC
n° 14/0015 du 15 janvier 2014

Service régional de l'archéologie

ARRÊTÉ
portant prescription de diagnostic archéologique
relative au projet de déplacement du stade des 5 tourangeaux
aux lieux-dits « Ville David Est » et « Mosny Ouest » à Amboise (Indre-et-Loire)

Le Préfet de la région Centre
Officier de la Légion d'Honneur
Commandeur de l'Ordre National du Mérite

Vu le code du patrimoine (livre V - archéologie) ;

Vu l'arrêté du 16 septembre 2004 portant définition des normes d'identification, d'inventaire, de classement et de conditionnement de la documentation scientifique et du mobilier issu des diagnostics et fouilles archéologiques ;

Vu l'arrêté du 27 septembre 2004 portant définition des normes de contenu et de présentation des rapports d'opérations archéologiques ;

Vu l'arrêté préfectoral n° 04/0198 du 29 juillet 2004 portant définition de zones de présomption de prescription archéologique sur la commune d'Amboise (Indre-et-Loire) ;

Vu l'arrêté du 28 avril 2010 portant agrément en qualité d'opérateur d'archéologie préventive du service de l'archéologie du département d'Indre-et-Loire (SADIL) ;

Vu l'arrêté n° 13-288 du 24 décembre 2013 portant délégation de signature à Mme Sylvie Le Clech, Directrice régionale des affaires culturelles du Centre, notamment en matière d'administration générale ;

Vu la demande de réalisation anticipée de diagnostic archéologique présentée par la Ville d'Amboise, BP 247, 37402 Amboise Cedex du 25 décembre 2013, relative au projet de déplacement du stade des 5 tourangeaux à Amboise (Indre-et-Loire), sur des terrains situés lieux-dits « Ville David Est » et « Mosny Ouest » à Amboise (Indre-et-Loire), cadastrés AH 289, 176, 175, 151, 105p, 106p, 107p, 205, 243, reçue à la Direction régionale des affaires culturelles du Centre, Service régional de l'archéologie, le 30 décembre 2013 ;

Considérant, la surface du projet, et sa localisation à proximité de l'agglomération d'Amboise, dans une zone où une occupation néolithique a été reconnue (au lieu-dit « Mosny », site n° 37.0030.12 AP), les travaux envisagés sont susceptibles d'affecter des éléments du patrimoine ;

Considérant qu'il est nécessaire de mettre en évidence et de caractériser la nature, l'étendue et le degré de conservation des vestiges archéologiques éventuellement présents afin de déterminer le type de mesures dont ils doivent faire l'objet ;

ARRÊTE

Article 1^{er} : Est prescrit un diagnostic archéologique préalable à la réalisation du projet de déplacement du stade des 5 tourangeaux portant sur les terrains sis en :

Région : CENTRE
Département : Indre-et-Loire
Commune : AMBOISE
Localisation : lieux-dits « Ville David Est » et « Mosny Ouest »
Cadastre : AH 289, 176, 175, 151, 105p, 106p, 107p, 205, 243.
Emprise : 17 000 m²

Le diagnostic comprendra, outre une phase d'exploration des terrains, une phase d'étude qui s'achève par la remise du rapport sur les résultats obtenus.

Article 2 : Le diagnostic sera exécuté sur la base des prescriptions suivantes :

Objectif :

L'objectif est la détection des vestiges de toutes natures et de toutes périodes et la caractérisation des différentes séquences, phases et périodes d'occupation.

Principes méthodologiques :

Préalablement au démarrage sur le terrain de l'opération de diagnostic, le responsable scientifique prendra contact avec l'agent du Service régional de l'archéologie chargé du suivi de cette opération, afin d'établir un premier bilan de la documentation existante sur l'environnement géologique, historique et archéologique.

Le diagnostic sera réalisé sous forme de tranchées à la pelle mécanique sous la direction du responsable scientifique et selon ses directives. La pelle mécanique, travaillant en rétro-action, sera munie d'un godet à lame lisse d'une largeur de 2 m. Les tranchées devront représenter au moins 10 % de la surface du terrain à évaluer.

Lors de la mise au jour de vestiges archéologiques, le responsable scientifique effectuera les extensions de décapage nécessaires à leur compréhension. Il fera appel, en tant que de besoin, à la participation d'archéologues et spécialistes compétents selon la nature ou la période des vestiges concernés.

Les structures mises au jour devront être identifiées par tout moyen approprié (fouille partielle, etc.) afin de permettre leur caractérisation et leur datation. Elles devront faire l'objet de relevés graphiques et être localisées sur un plan. Leur cote d'apparition et l'épaisseur du décapage devront être indiquées. L'emprise du diagnostic ainsi que les limites des tranchées devront être géolocalisées précisément (en RGF93 ou Lambert 93) sur un fond cadastral à une échelle lisible.

Le responsable scientifique de l'opération informera régulièrement le Conservateur régional de l'archéologie de l'état d'avancement de l'opération. Il lui signalera immédiatement toute découverte de vestiges afin qu'un agent du Service régional de l'archéologie puisse si nécessaire se rendre sur place.

Le rapport de diagnostic comprendra tous les éléments prévus par l'arrêté du 27 septembre 2004 portant définition des normes de contenu et de présentation des rapports d'opérations archéologiques.

Article 3 : Le mobilier archéologique recueilli au cours de l'opération de diagnostic sera conservé par l'opérateur d'archéologie préventive le temps nécessaire à son étude qui, en tout état de cause, ne peut excéder deux ans à compter de la date de fin de la phase terrain du diagnostic, avant d'être remis à l'Etat avec la documentation afférente à l'opération.

L'inventaire de ce mobilier, transmis avec le rapport de diagnostic, sera communiqué par le service régional de l'archéologie au propriétaire du terrain afin que, le cas échéant, celui-ci puisse faire valoir ses droits, conformément à l'article L.523-14 du code du patrimoine.

Article 4 : La Directrice régionale des affaires culturelles est chargée de l'exécution du présent arrêté qui sera notifié à la Ville d'Amboise, au Conseil général d'Indre-et-Loire et à l'Institut national de recherches archéologiques préventives (Inrap).

Fait à Orléans, le **15 JAN. 2014**

Pour le Préfet de la région Centre,
et par délégation,
la directrice régionale des affaires culturelles,



Sylvie LE CLECH

Destinataires :
Ville d'Amboise
Conseil général d'Indre-et-Loire
Inrap



Préfecture de la région
Centre
Direction régionale
des affaires culturelles
Service régional de l'archéologie

AMBOISE (Indre-et-Loire) Projet de déplacement du stade des 5 tourangeaux Plan annexé à l'arrêté n°14/0015 portant prescription de diagnostic archéologique au lieu-dit Ville David-Est et Mosny-Ouest

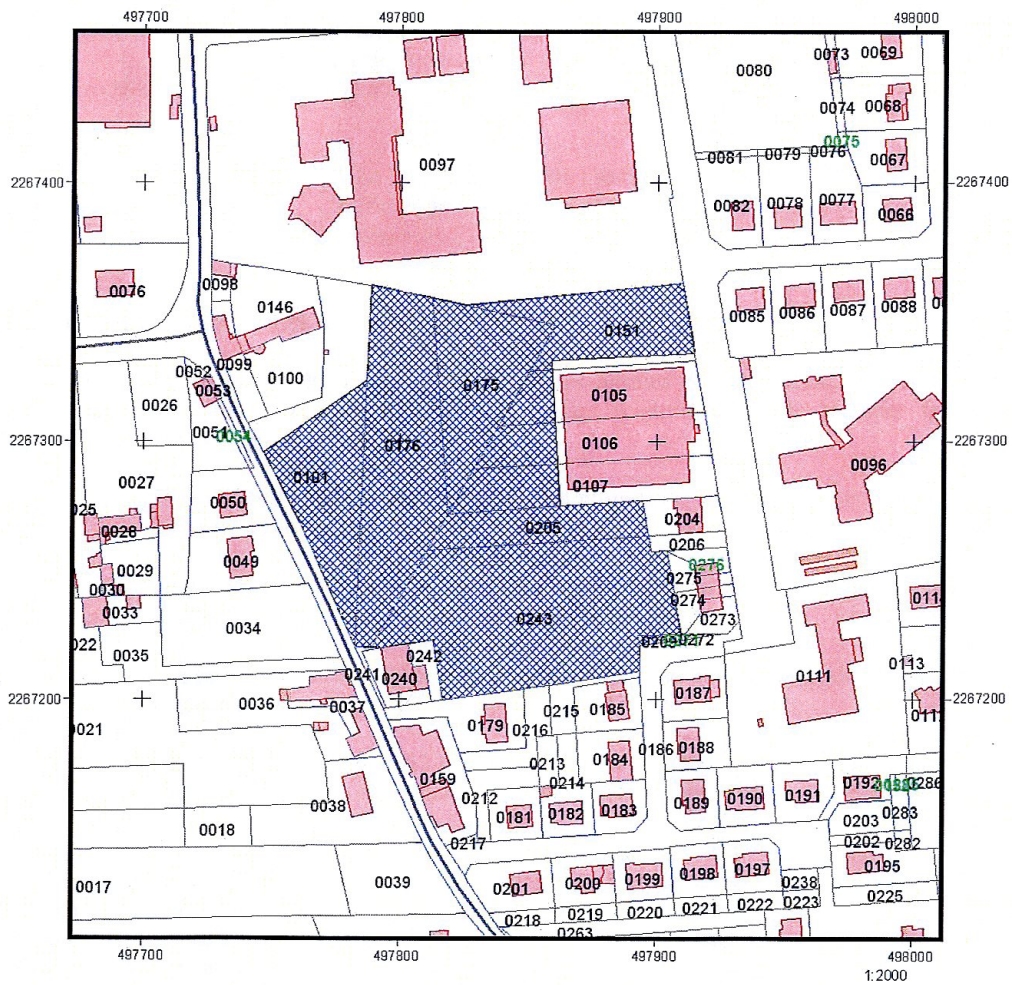

Emprise objet de la prescription

©2012 Ministère du budget, des comptes
publics et de la fonction publique
"reproduction interdite"

D.R.A.C. / S.R.A. / V. Aubourg / édition janvier 2014

OA n°10459

- 0674899844



Liberté • Égalité • Fraternité
RÉPUBLIQUE FRANÇAISE

PRÉFET DE LA RÉGION CENTRE

Direction régionale
des affaires culturelles

Ville d'Amboise
BP 247
37402 AMBOISE CEDEX

Service régional de l'archéologie

AFFAIRE SUIVIE PAR : AURÉLIE SCHNEIDER
TÉLÉPHONE : 02 38 78 85 34
COURRIEL : AURELIE.SCHNEIDER@CULTURE.GOUV.FR
RÉFÉRENCE : 14/AS/VC/76

A l'attention de Mme Marie-Line SOUCHU

Orléans, le 12 FEV. 2014

OBJET : attribution d'un diagnostic archéologique.

REF. : demande anticipée de prescription archéologique

Département : Indre-et-Loire

Commune : AMBOISE

Localisation : lieux-dits « le Clos des Gardes », « Ville David-Est » et « Mosny-Ouest »

Projets : déplacement du stade des 5 tourangeaux et construction de la future piscine communautaire

Arrêtés : n° 14/0015 et 14/0021 du 15 janvier 2014

Madame,

Conformément à l'article R.523-29 du code du patrimoine, je vous informe que les diagnostics relatifs aux opérations rappelées ci-dessus en référence, seront confiés au Service de l'archéologie du département d'Indre-et-Loire (SADIL), Hôtel du département, Place de la Préfecture, 37927 Tours cedex 9, le Conseil général d'Indre-et-Loire ayant souhaité réaliser cette opération.

Cette décision peut être contestée devant le tribunal administratif compétent dans un délai de deux mois à compter de la réception de la présente lettre.

Je vous prie d'agréer, Madame, l'expression de ma parfaite considération.

Pour le Préfet de la région Centre
et par subdélégation,
le Conservateur régional de l'archéologie

Laurent BOURGEAU

Commune d'Amboise (37)
Projet de déplacement du stade des 5 tourangeaux
Aux lieux dits « Ville David Est » et « Mosny Ouest »

Projet de diagnostic archéologique
Relatif aux arrêtés de prescription de diagnostic archéologique
n° 14/0015 du 15 janvier 2014

Contexte de l'intervention

Le projet de déplacement du stade des 5 tourangeaux aux lieux dits « Ville David Est » et « Mosny Ouest » sur la commune d'Amboise, cadastre AH 289, 176, 175, 151, 105p, 106p, 107p, 205 et 243 pour une surface de 17 000 m²) nécessite la réalisation préalable d'un diagnostic archéologique.

Objectifs scientifiques de l'intervention

Mettre en évidence et caractériser la nature, l'étendue et le degré de conservation des vestiges archéologiques éventuellement présents sur la surface concernée par l'aménagement afin de déterminer le type de mesures dont ils doivent faire l'objet.

Modalités d'exécution

Des tranchées de diagnostics seront effectuées sur l'intégralité de l'emprise accessible avec une pelle mécanique équipée d'un godet lisse. Les tranchées seront espacées régulièrement, la surface ainsi sondée atteindra 10% de la surface accessible. Quelques sondages profonds seront réalisés si l'examen de séquences stratigraphiques particulières présente un intérêt.

Dans le cas de découvertes de structures archéologiques, des élargissements seront effectués afin de mieux cerner et caractériser l'occupation humaine repérée. Les vestiges mis au jour seront fouillés afin de permettre leur caractérisation et leur datation. Ils seront relevés (photographie, dessin) et enregistrés, cote d'apparition et épaisseur du décapage seront mentionnés. L'ensemble des résultats sera localisé et présenté sur un fond cadastral à une échelle lisible (le système de projection utilisé sera le Lambert 93).

L'ensemble des données archéologiques sera enregistré dans la base de données du SadiL.

Les découvertes et le contexte historique et archéologique autour de l'opération seront présentés dans un rapport final qui répondra aux normes prévues par l'arrêté du 27 septembre 2004. La description du contexte historique et archéologique dans lequel s'insère le diagnostic sera élaboré grâce à la Carte Archéologique Nationale.

Moyens humains et techniques

L'équipe sera composée de 2 à 3 archéologues (4 au maximum).

Nombre de jours de pelle mécanique : 3 jours ouvrés pour la réalisation des sondages

Nombre de jours de géomètre topographe : 2 jours ouvrés

Nombre de jours de pelle mécanique pour le rebouchage à la suite du diagnostic : 1 jour

Service de l'Archéologie du département d'Indre-et-Loire
Le 13 février 2014

Documents joints :

Copie de la prescription de diagnostic



PRÉFET DE LA RÉGION CENTRE

Direction régionale
des affaires culturelles

Orléans, le 10/03/2014

Service Archéologique
Département d'Indre-et-Loire
(sadir) - Hôtel du département
Place de la Préfecture

37 927 Tours cedex 9



Service régional de l'archéologie

Affaire suivie par Aurélie
Schneider
Téléphone : 02.38.78.85.41
Télécopie : 02.38.78.12.95

14/AS/AB0285

ACCUSE DE RECEPTION

Comme suite à l'arrêté de prescription de diagnostic archéologique n° 14/0015 du 15/01/2014, j'accuse réception à la date du 21/02/2014 de votre projet de diagnostic archéologique n° 2014-040-BD/CD concernant le dossier :

Département : Indre-et-Loire

Commune : AMBOISE

Lieu-dit / Adresse : "Ville David Est" "Mosny Ouest"

Je vous indique que ce projet est conforme à mes prescriptions et que j'ai pris bonne note des moyens proposés.

PL
Pour le Préfet de région, et par subdélégation,
Le Conservateur régional de l'archéologie,

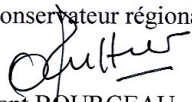
Laurent BOURGEOU.



PRÉFET DE LA RÉGION CENTRE

Direction régionale
des affaires culturelles

Arrêté portant désignation du responsable scientifique
d'une opération d'archéologie préventive prescrite par
arrêté n° 14/0015 du 15 janvier 2014

LE PREFET DE LA REGION CENTRE
Officier de la Légion d'Honneur
Commandeur de l'Ordre National du Mérite

VU le Code du Patrimoine, notamment son livre V ;
VU l'arrêté de prescription de diagnostic archéologique n° 14/0015 en date du 15 janvier 2014

Service régional de l'archéologie

ARR-DESIG-RESP
N° **DIAG - 14/0121**
14/AS/AB0251

ARRETE

Article 1er

Monsieur Vincent HIRN, Conseil général d'Indre-et-Loire - SADIL - Place de la Préfecture 37927 à TOURS CEDEX 9, est désigné comme responsable scientifique de l'opération de diagnostic archéologique,

concernant en région Centre

Département : Indre-et-Loire

Commune : **AMBOISE**

Localisation : STADE DES 5 TOURANGEAUX

Parcelles : AH289,176,175,151,105p,106p,107p,205,
243

N° Site :

Programme : 37.003.141.OP

Tous programmes, toutes périodes

Organisme de rattachement : Conseil général d'Indre-et-Loire - SADIL

Article 2 - prescriptions générales

Le responsable scientifique de l'opération tiendra régulièrement informé le conservateur régional de l'archéologie de ses travaux et découvertes. Il lui signalera immédiatement toute découverte importante de caractère mobilier ou immobilier.

En vue de la publication du bilan scientifique régional, le responsable scientifique transmettra au Service régional de l'archéologie un résumé (12000 signes au maximum avec illustration éventuelle) de présentation des principaux résultats de l'opération.

Article 3 -

Le directeur régional des affaires culturelles est chargé de l'exécution du présent arrêté qui sera notifié à l'intéressé et à l'opérateur.

Cet arrêté remplace l'arrêté précédent daté du 03 mars 2014

Destinataires : Intéressé, opérateur

Fait à Orléans,

10 MARS 2014

P/ Pour le Préfet de région, et par subdélégation,
le Conservateur régional de l'archéologie,

Laurent BOURGÉAU.

Direction régionale des affaires culturelles - 6 Rue de la Manufacture 45043 ORLEANS Cedex
Téléphone : 02 38 78 85 00 - Télécopie : 02 38 78 85 99
<http://www.culturecommunication.gouv.fr/Regions/Drac-Centre>

III.

DESCRIPTION DE L'OPÉRATION
ET DES RÉSULTATS

1. PRÉSENTATION

1.1. CIRCONSTANCES DE L'INTERVENTION

Le projet de déplacement du stade des Cinq Tourangeaux s'étend sur une surface d'environ 17 000 m² (fig. 4). Un diagnostic archéologique a été prescrit (prescription n°14/0015 du 15 janvier

2014). Il a été pris en charge par le Service de l'Archéologie du Département d'Indre-et-Loire et ce rapport présente le résultat des investigations archéologiques.

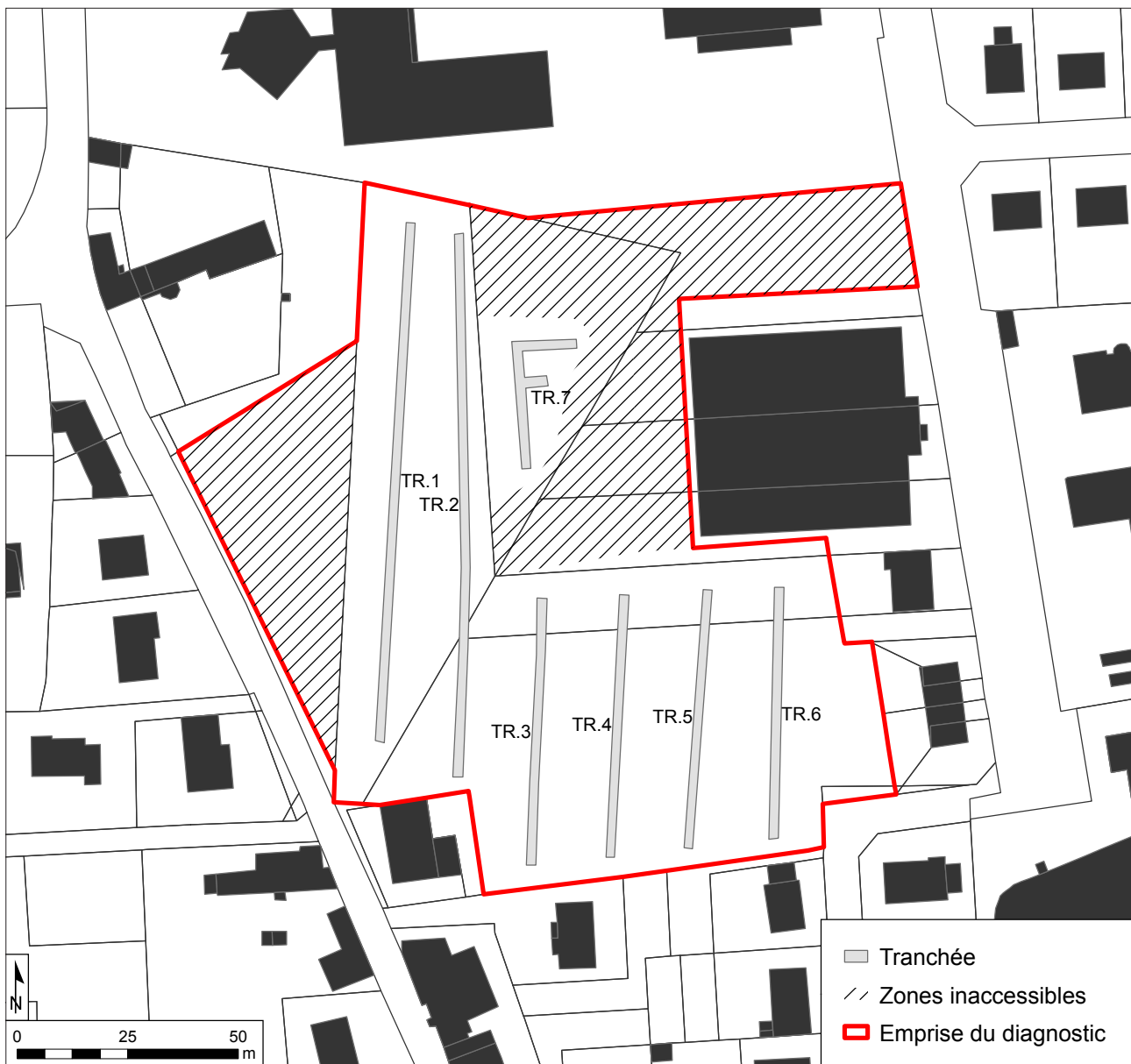

Fig. 4 : Localisation des tranchées

1.2. OBJECTIFS ET MÉTHODE

L'objectif scientifique de l'intervention était de mettre en évidence et de caractériser la nature, l'étendue et le degré de conservation des vestiges archéologiques éventuellement présents sur la surface concernée par l'aménagement.

Des tranchées de diagnostic ont été effectuées sur la totalité de l'emprise avec une pelle mécanique à godet lisse de deux mètres de large.

Des sondages profonds ont été réalisés afin de s'assurer de la cohérence du décapage et de détecter d'éventuels paléosols préhistoriques présents sous les couches sédimentaires superficielles.

Les relevés des coupes et des logs ont été réalisés au 1/20^e. L'enregistrement des données (unités stratigraphiques, faits archéologiques, inventaires des photographies et des plans) a été reporté dans la base de données du Service de l'Archéologie. Les relevés topographiques de localisation des tranchées, des faits archéologiques et des logs ont été réalisés par Eric Mondy (Conseil général d'Indre-et-Loire, pôle Maîtrise d'œuvre et ouvrages d'art).

Les données spatiales ont été géoréférencées dans le S.I.G. du Conseil général d'Indre-et-Loire.

1.3. CHRONOLOGIE DE L'INTERVENTION

L'ouverture des tranchées et le traitement des données ont duré trois jours du 10 au 12 mars 2014.

1.4. EMPRISE EXPLORÉE

La surface à diagnostiquer s'étendait sur environ 1,7 hectare. Plusieurs zones étaient inaccessibles pour cause de boisement : surface de 1900 m² représentée par un triangle à l'ouest de l'emprise et surface d'environ 4000 m² au nord-est de l'emprise. Cette dernière zone était également caractérisée par un important remblaiement issu de la construction d'une plateforme recevant un bâtiment.

Nous avons donc pu intervenir sur une surface d'environ 1,1 ha. Les sept tranchées ouvertes représentent une surface de 1076 m² soit 9,78% de la surface accessible. La surface diagnostiquée représente 6,32% de la totalité de la surface soumise à la prescription de diagnostic archéologique.

1.5. CONTEXTE GÉOGRAPHIQUE ET GÉOLOGIQUE (avec la collaboration de Chhavy-Cyril Tan)

Le diagnostic se situe au sud de la commune d'Amboise dans la pente légère entre le plateau et ses limons (LP), ainsi que les rives de la Loire composée du Turonien supérieur (craie marneuse, C3B) et des alluvions modernes (Fz) (**fig. 5**). L'ensemble du secteur est une vaste zone où l'on retrouve de l'argile à silex (RsT) ; toutefois, le diagnostic a révélé

une couche de 15 à 40 cm d'épaisseur qui pourrait correspondre à des restes (ou colluvions ?) issues de l'Eocène Supérieur (e6-7b) composé de cailloutis et de sables à chailles non présentés sur la carte géologiques, mais répertorié à environ un kilomètre à l'Est de l'emprise.

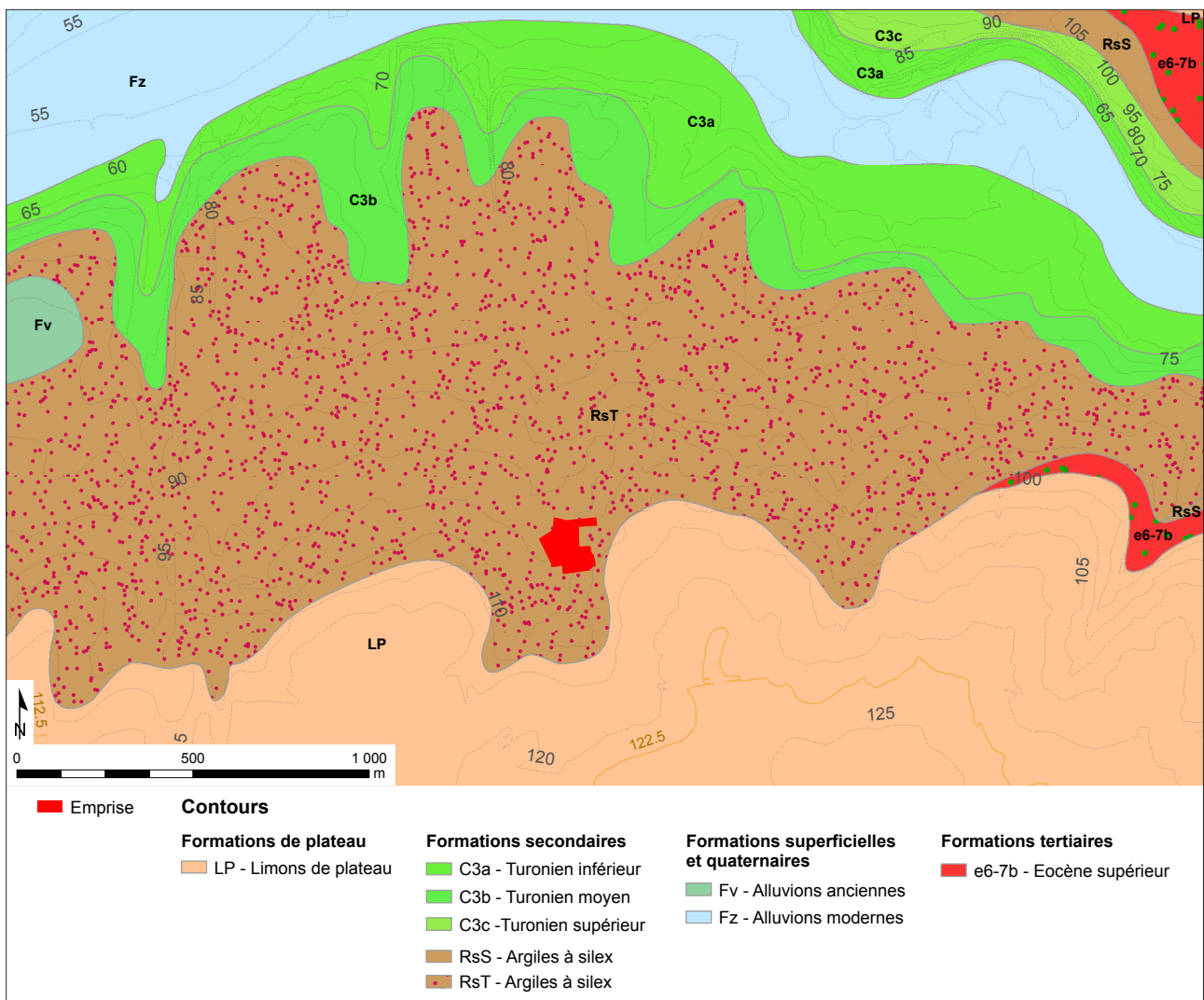

Fig. 5 : Carte géologique (d'après Alcaydé, carte géologique 1/50 000, feuille d'Amboise. Vectorisation Tan Chhavy-Cyril/SADIL/2012)

1.6. CONTEXTE ARCHÉOLOGIQUE ET HISTORIQUE (Chhavy-Cyril Tan)

La commune d'Amboise, située à environ 23 km à l'Est de Tours s'étend sur les bords de la Loire. Au travers des différentes opérations archéologiques, découvertes fortuites et études documentaires, l'histoire d'Amboise a révélé une anthropisation dense et ancienne. La plupart des découvertes provient du bourg d'Amboise et plus particulièrement de la zone de l'*oppidum* des « Châtelliers », ainsi que du château et de la ville médiévale.

Nous ne nous attarderons pas ici sur la zone de l'*oppidum* ainsi que sur les occupations qui lui sont liées (Laruaz 2009 ; Couvin, Gauthier 1995 : 10), mais plutôt sur la périphérie sud et sud-ouest de la ville actuelle. En effet, si le centre bourg est bien connu, surtout dans sa partie est avec l'*oppidum*, il est en revanche plus difficile de cerner l'étendue des diverses occupations et leur développés à la périphérie sud-ouest de la ville. Les occupations semblent en effet se fixer sur les bords de Loire puis se développer vers le sud en suivant la vallée de

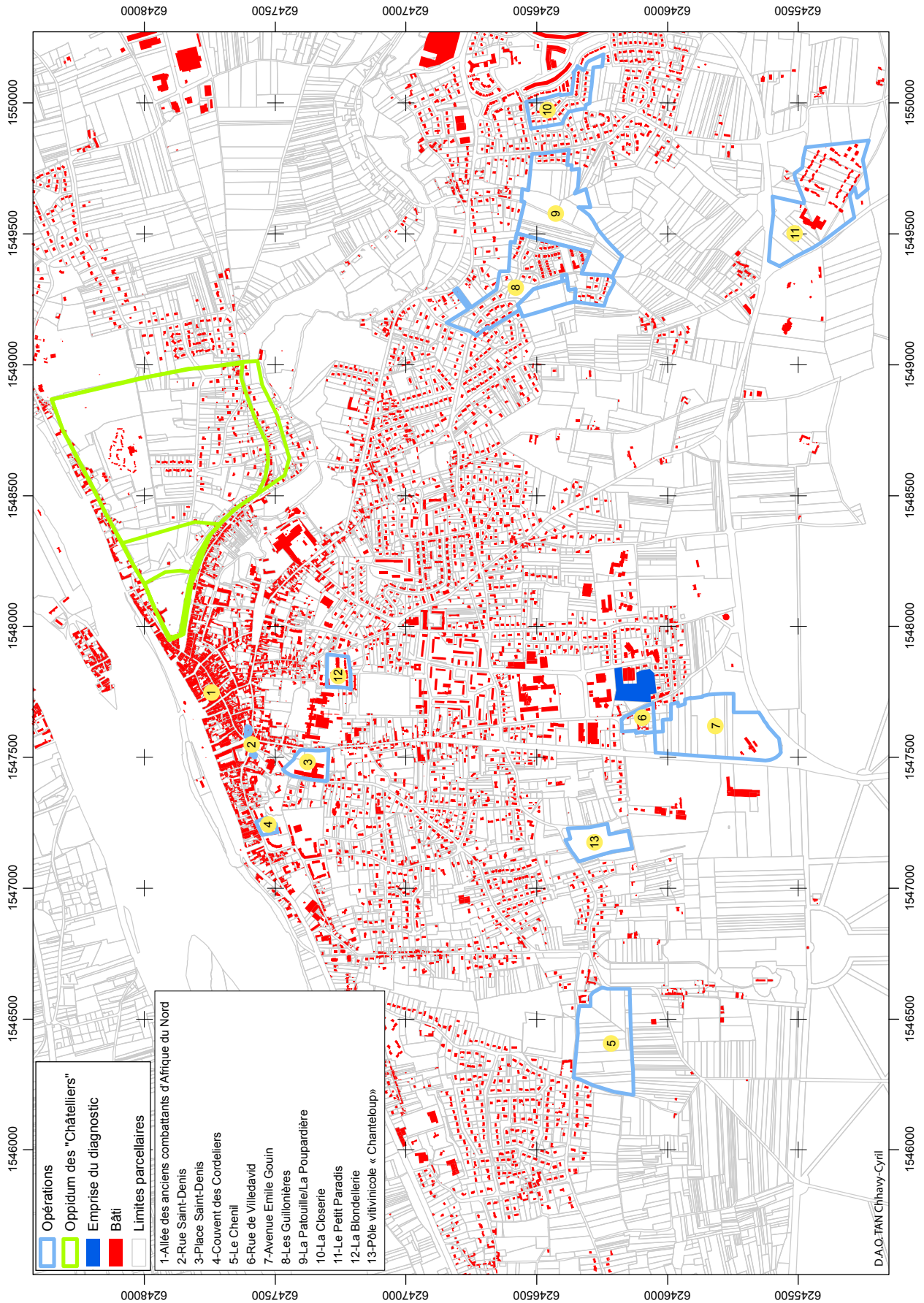

Fig. 6 : Carte archéologique (Sources de données : Base de données Patriarche D.R.A.C./S.R.A.)

l'Amasse (fig. 6). En tout cas, plusieurs opérations nous permettent une meilleure connaissance de cette vallée.

Bien que n'ayant révélé aucune structure archéologique, le diagnostic à la Closerie par Ch. De Belvata Belasy (Belvata Balasy (De) 2002) a mis au jour deux silex taillés. L'opération de P. Salé et G. Becq (Salé, Becq 2006), située à moins de 100 m à l'Est du site de « La Closerie », a présenté un niveau de la période préhistorique puis des occupations sporadiques allant de l'époque antique au 16^e s. Plus tard, un diagnostic dans des parcelles attenantes, au lieu-dit « Les Guillonnières », a permis la détection de structures de la période protohistorique ainsi que des fossés d'enclos, des silos, des fosses d'extraction et des traces d'activité de réduction de minerai de fer pour la période du haut Moyen-Âge. Pour la période du bas Moyen-Âge, un chemin ainsi que des éléments de parcelles ont été découverts (Couvin *et al.* 2009).

À environ 800 m plus au sud, G. Poitevin (Poitevin 2006) a trouvé des indices (tessons) d'occupations du Bronze Ancien et de la Protohistoire. Il a par ailleurs mis en évidence une occupation datée du Haut-Empire au travers d'une mare, un fossé et une fosse.

L'opération au lieu-dit « Le Chenil », toujours par G. Poitevin (Poitevin 2005) a révélé une possible fosse datée du haut Moyen-Âge (6^e - début 7^e s.) ainsi que des vestiges vinicoles d'époques moderne et contemporaine. Deux diagnostics, directement à l'ouest de la présente opération, sur l'« Avenue Emile Gouin » et « chemin de Villedavid », ont été réalisés en 2009 respectivement par H. Froquet (Froquet 2009) et A. Couderc (Couderc, Di Napoli 2009). Si A. Couderc a détecté une fosse parcellaire du 15^e s., les deux opérations ont surtout permis la découverte des parcelles de l'époque moderne.

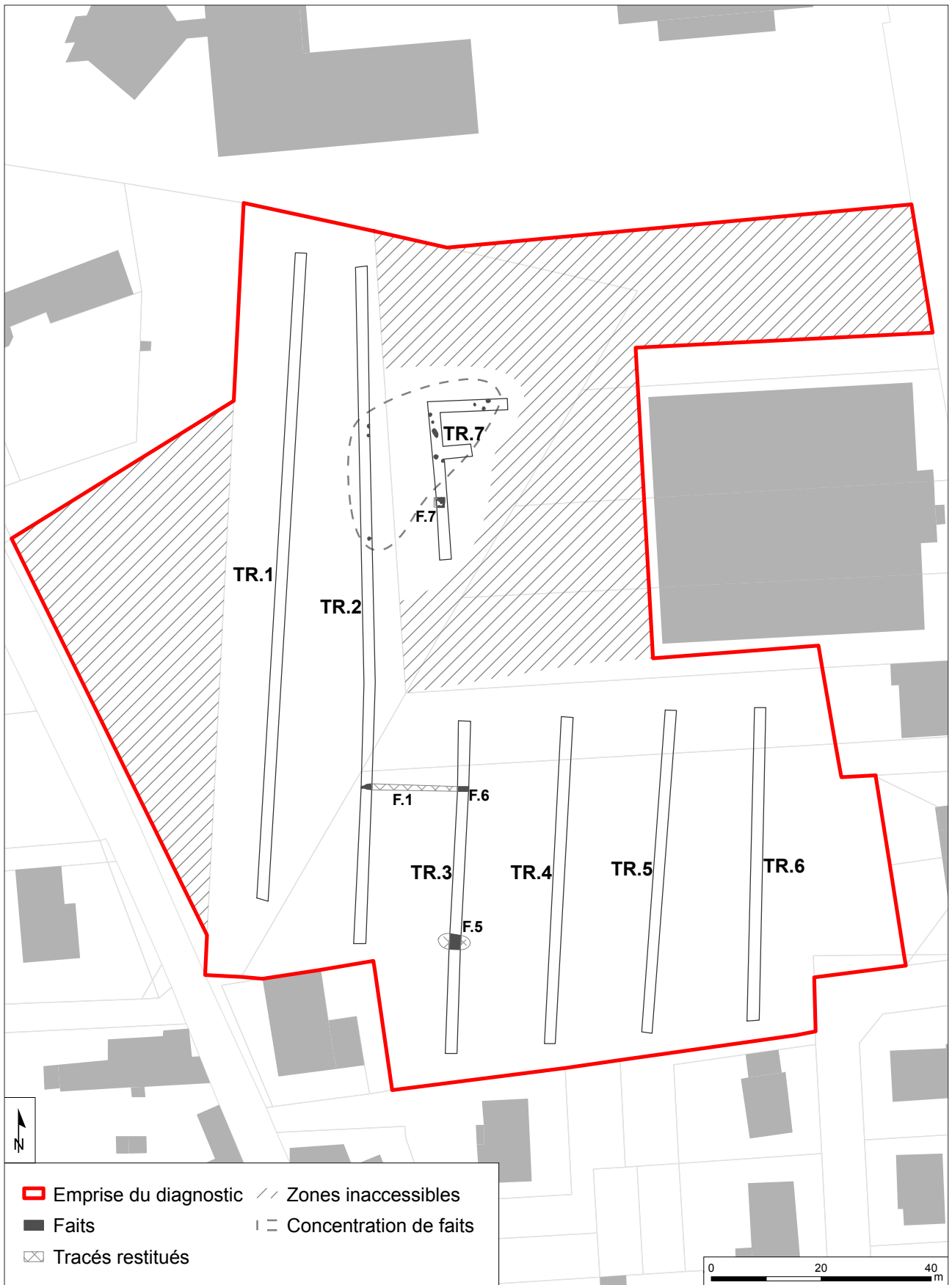

Fig. 7 : Plan général des vestiges

2. RÉSULTATS

Les données archéologiques issues du diagnostic sont disparates et ne correspondent pas à une occupation homogène caractérisable et datable. Les différentes traces révèlent une présence humaine peu intense.

Quatre des sept tranchées n'ont révélé aucune trace d'occupation humaine. Ces traces sont

concentrées dans les tranchées 2, 3 et 7 (fig. 7). Une zone concentrant onze faits similaires est remarquable dans la moitié septentrionale de l'emprise du diagnostic. Elle représente une surface d'environ 500 m². Un petit bâtiment isolé a été observé dans la tranchée 7.

2.1. LE BÂTIMENT F.7

Le bâtiment 7 est une petite construction d'environ 3,5 m² (fig. 8). Elle est composée de trois murs de briques disposées sur deux rangs

et conservées sur deux assises. Elles sont liées au mortier. Deux barres métalliques (probablement de l'acier) sont intégrées dans le mur oriental. Le sol



Fig. 8 : Plan du bâtiment F.7

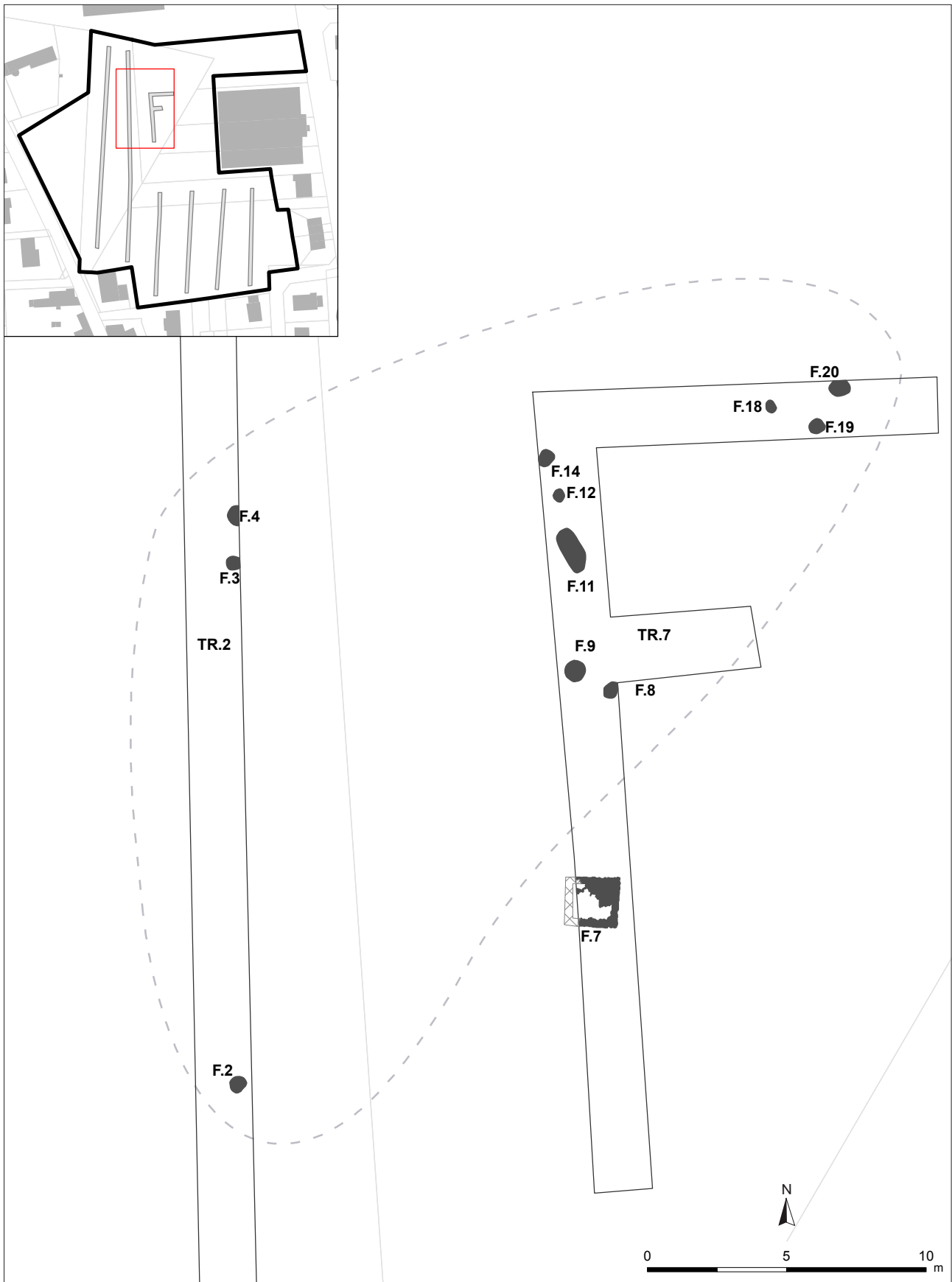

Fig. 9 : Localisation de la concentration de faits

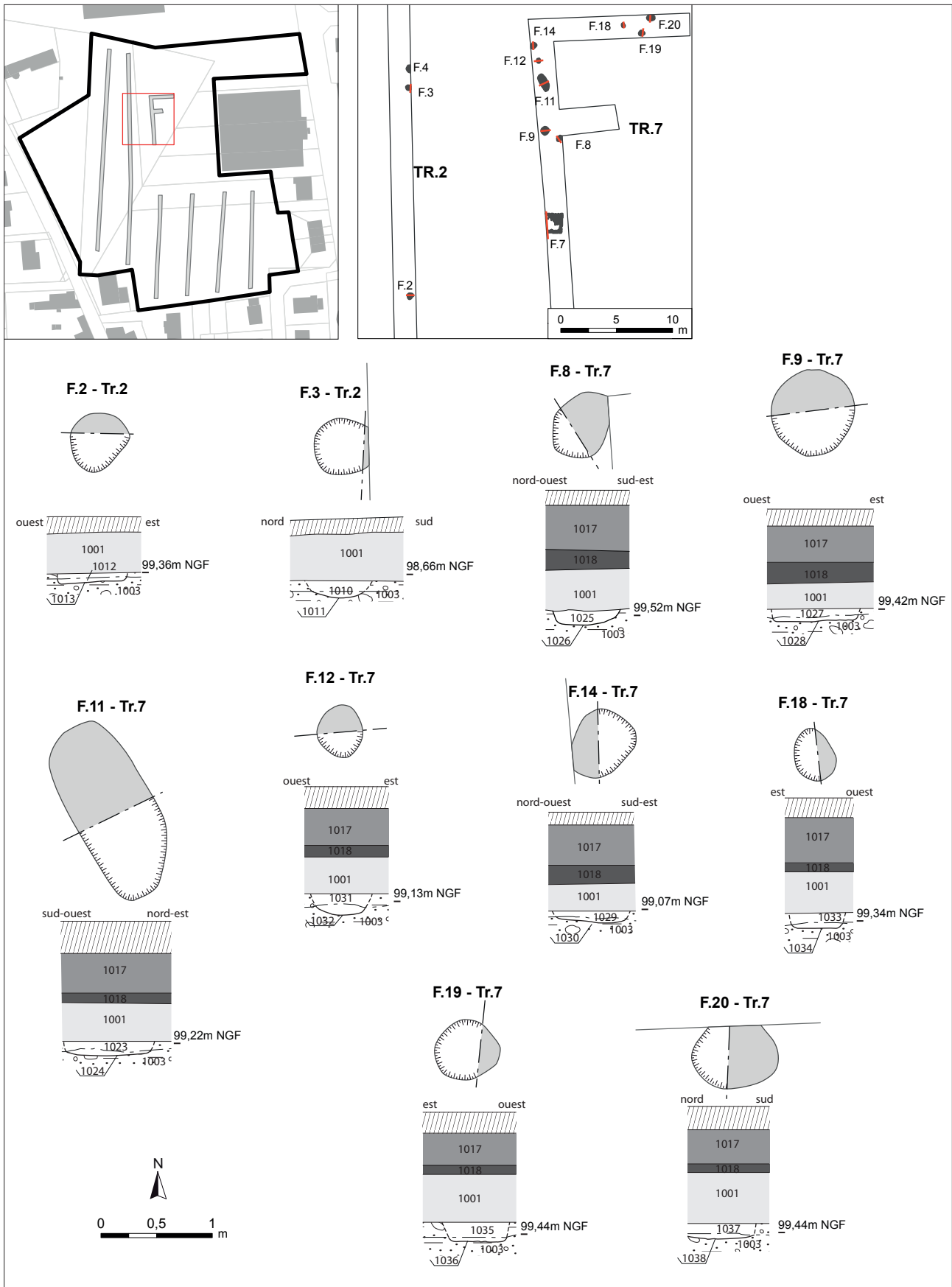

Fig. 10 : Plans et coupes des faits de la concentration

était composé d'un carrelage de carreaux de terre cuite blancs posés sur un lit de mortier à même le substrat géologique.

La fonction de ce petit bâtiment n'est pas évidente, faute d'éléments architecturaux ou

d'aménagements remarquables. Il peut s'agir d'une remise à outil ou bien d'une loge de vigneron d'une époque récente. Ce bâtiment n'apparaît pas sur le cadastre napoléonien.

2.2. LA CONCENTRATION DE FOSSES

Une zone d'environ 500 m² a livré une concentration remarquable de fosses similaires (fig. 9). Il s'agit de petits creusements d'environ 60 cm de diamètre pour une profondeur de 2 – 3 cm à 15 cm maximum. Ces fosses présentent toutes un profil en cuvette avec un comblement de limon argileux brun-gris contenant une forte proportion de cailloux et de charbons de bois (fig. 10).

La fonction de ces fosses est indéterminée.

Une seule d'entre elles a livré du mobilier datable. Dans la fosse 11, deux tessons de céramique glaçurée verte à pâte blanche ont été retrouvés. Nous postulons que cet ensemble de fosses est contemporain. Il n'y a pas de recoupements et les formes et complements sont similaires. Cette concentration pourrait dater du bas Moyen Âge.

2.3. LE FOSSÉ F.1

Un petit fossé a été observé dans deux tranchées, TR.2 et TR.3. Il mesure environ vingt mètres de longueur et n'a pas été observé dans les tranchées 1 et 4.

Il s'agit d'un fossé présentant deux phases. Après curage, le second fossé est plus étroit que le premier (fig. 11).

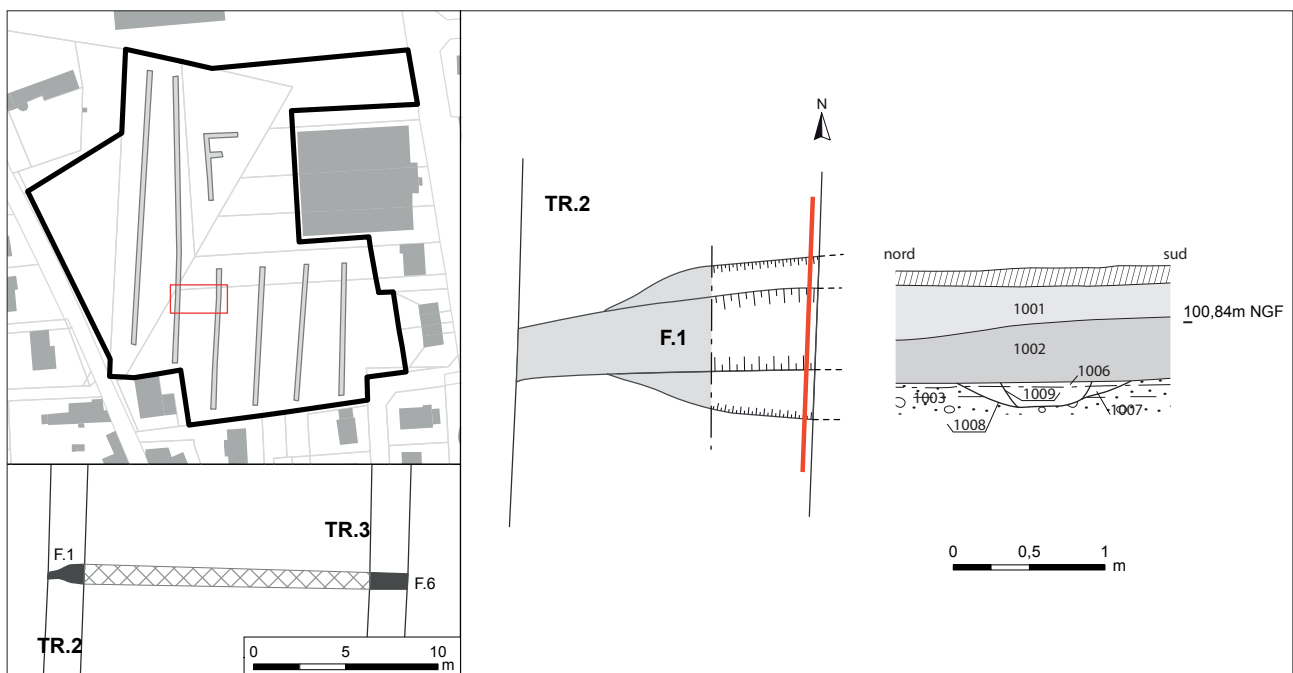

Fig. 11 : Plan et coupe du fait F.1

2.4. LA FOSSE F.5

Une grande fosse a été trouvée dans la tranchée 3. Elle mesure 2,70 m de large pour une longueur inconnue. Le fond de cette fosse n'a pas été atteint, elle a été observée jusqu'à 1,2 m sous la terre végétale. Son profil est asymétrique et

présente un bord méridional légèrement plus évasé que son pendant (**fig. 12**).

Sa fonction est indéterminée.

Sa datation, d'après un tesson de céramique de type « cul-noir », pourrait remonter au 19^e siècle.



Fig. 12 : Plan et coupe du fait F.5

2.5. LES LOGS

Seize logs ont été réalisés à chaque extrémité des tranchées (**fig. 13**). La pédologie mise en évidence montre la présence d'argile à silex (US 1005) surmontée de niveaux argileux contenant plus ou moins de cailloux, US 1001, 1002 et 1003. Ces US pourraient correspondre à la couche e6-7b présente

à un peu plus d'un kilomètre à l'est du diagnostic (**fig. 14**). L'argile à silex (RsT) et les cailloutis et sables à chailles (e6-7b) sont respectivement des formations des ères secondaires et tertiaires.

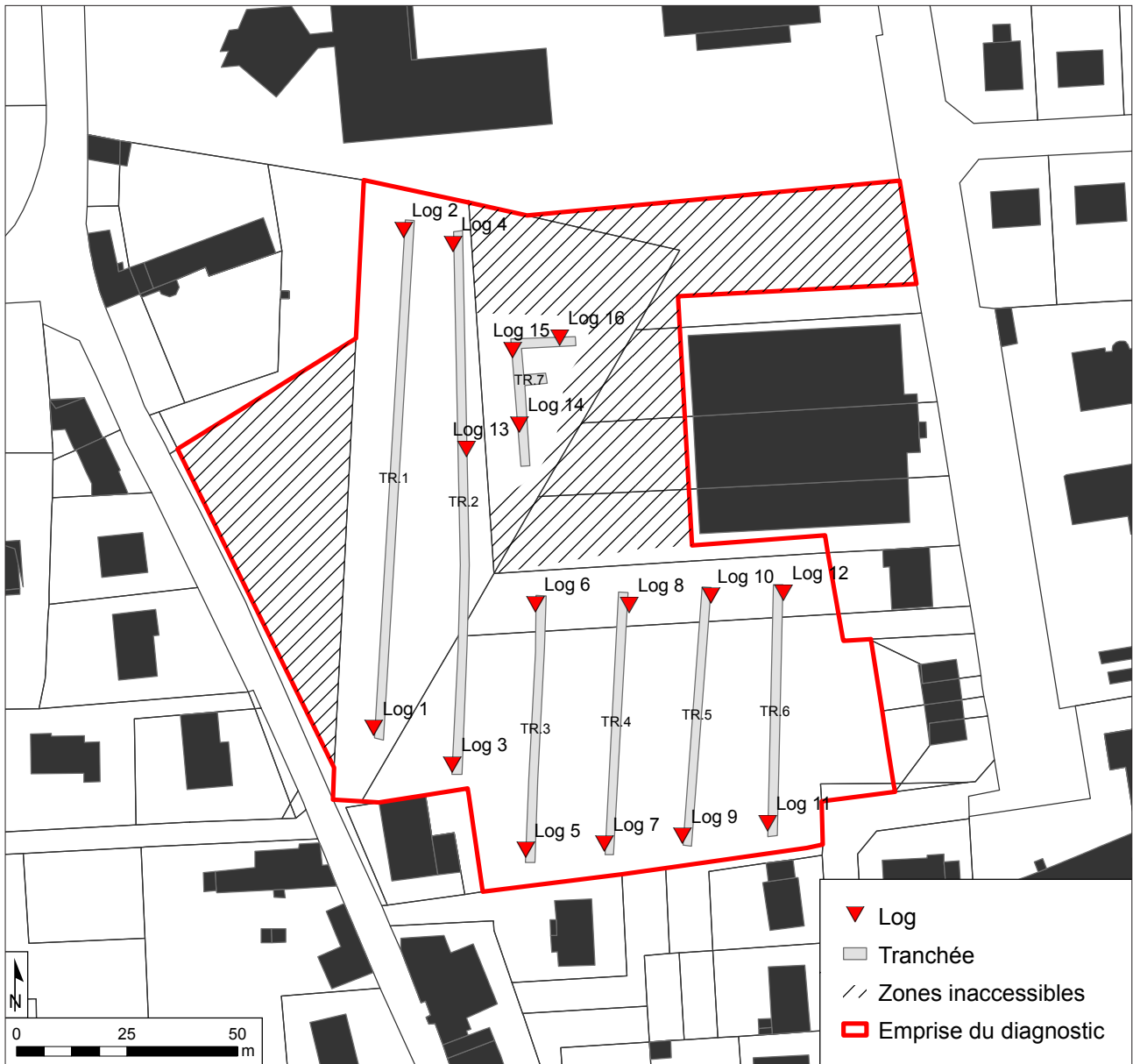
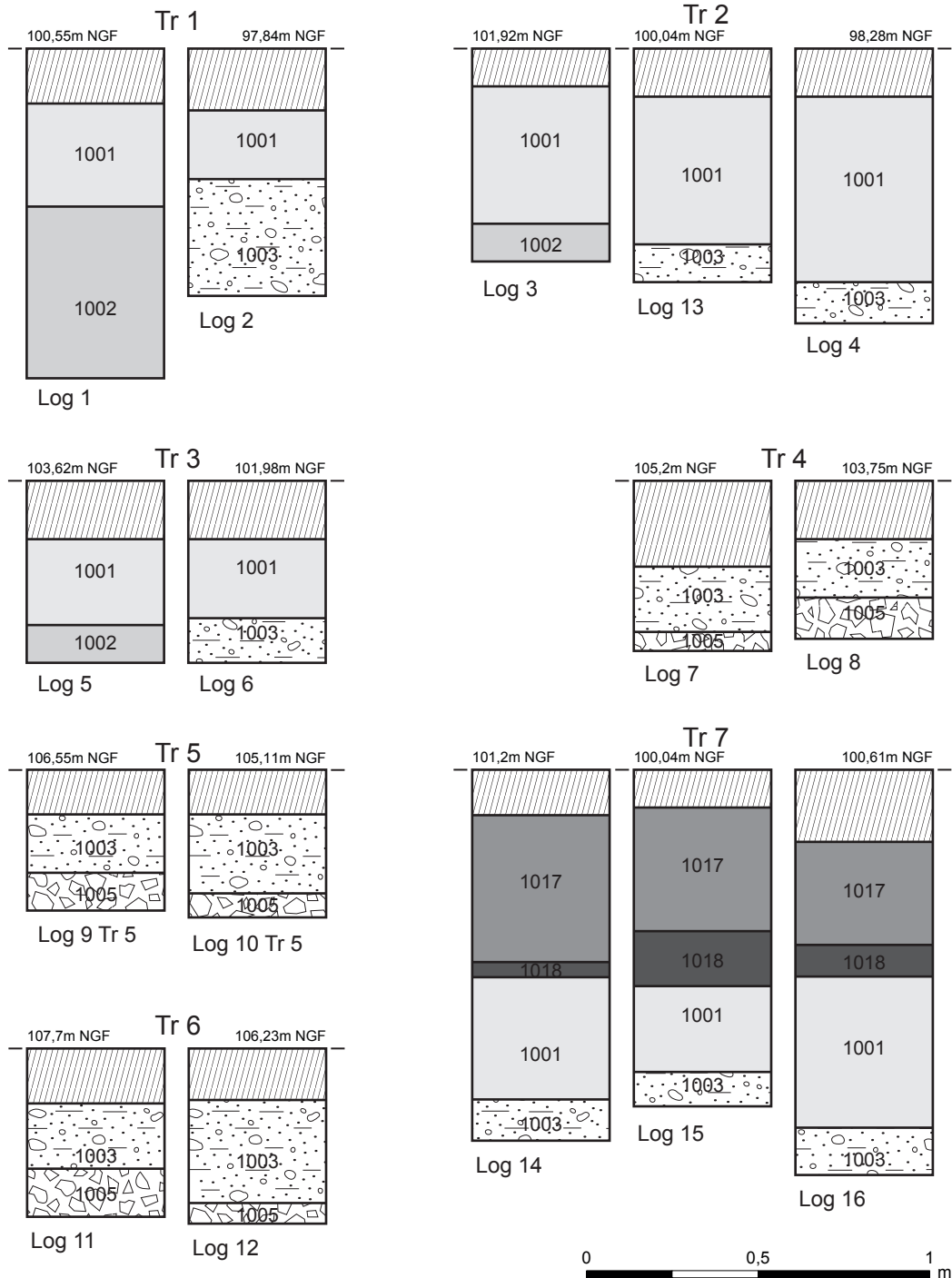

Fig. 13 : Localisation des logs



- 1001 : limon argileux homogène brun orangé avec quelques cailloux et graviers.
- 1002 : Argile jaune-orangée compacte et homogène.
- 1003 : Argile sableuse gris orangée contenant quelques graviers et inclusions de manganèse, homogène et peu compacte.
- 1005 : Grave, argile à silex.
- 1017 : Limon gris-brun hétérogène avec graviers.
- 1018 : Limon argileux brun gris homogène sans inclusion.

Fig. 14 : Logs

3. CONCLUSION

Le diagnostic du futur stade des 5 tourangeaux a donné lieu à l'ouverture de sept tranchées sur une surface prescrite d'environ 17 000 m². La totalité de la surface prescrite n'était pas accessible et environ 6000 m² n'ont pas pu être exploré. La surface réellement diagnostiquée s'élève donc à environ 11 000 m². 6,32% de la surface soumise à prescription a pu être explorée, et 9,78% de la surface accessible.

Le diagnostic a fait apparaître une petite concentration de fosses sur environ 500 m². Cette zone comprend onze faits archéologiques dont les fonctions sont indéterminées et qui pourraient dater du bas Moyen Age, considérant la découverte

de deux tessons de céramique glaçurée verte. Outre ces fosses, un petit bâtiment d'environ 3,5 m² a été découvert. Les matériaux employés, dont des barres d'acier en renfort des murs, indiquent une construction datant de l'ère industrielle. Il n'apparaît pas sur le cadastre napoléonien.

Aucune occupation remarquable n'a été décelée dans l'emprise de la surface explorée. Les différentes traces d'occupation humaine révèlent un investissement très mesuré de cet espace durant le Moyen Age et l'époque contemporaine. Cette zone est éloignée des espaces privilégiés d'occupation et était réservée à l'exploitation agricole.

BIBLIOGRAPHIE

- Belvata Balasy (De) 2002** : BELVATA BALASY (DE) C. - *Amboise, « La Closerie » (Indre-Et-Loire)*. Orléans : SRA Centre, 2002. (Rapport d'Opération de diagnostic archéologique).
- Couderc, Di Napoli 2009** : COUDERC A., DI NAPOLI F. - *Amboise, chemin de « Villedavid »*. Orléans : SRA Centre, 2009. (Rapport d'Opération de diagnostic archéologique).
- Couvin, Gauthier 1995** : COUVIN F., GAUTHIER - « *Les Châtelliers* », *Amboise (Indre-Et-Loire)*. Orléans : SRA Centre, 1995. (Rapport d'Opération de diagnostic archéologique).
- Couvin et al. 2009** : COUVIN F., HOLZEM N., ROUBAUD L. - *Amboise : Les Guillonnières II et rue des Ormeaux (Indre-et-Loire)*. Pantin : INRAP CIF, 2009. 44 p., ill., annexes [5], planches [19]. (rapport de diagnostic archéologique).
- Froquet 2009** : FROQUET H. - *Amboise, avenue E. Gounin*. Orléans : SRA Centre, 2009. (Rapport d'Opération de diagnostic archéologique).
- Poitevin 2005** : POITEVIN G. - *Amboise, « Le Chenil » (Indre-Et-Loire)*. Orléans : SRA Centre, 2005. (Rapport d'Opération de diagnostic archéologique).
- Poitevin 2006** : POITEVIN G. - *Amboise (37). « Le Petit Paradis » : rapport de diagnostic correspondant à la prescription n° 04/0747 du 24 novembre 2004*. Pantin : INRAP Direction interrégionale Centre-Ile-de-France, 2006.
- Salé, Becq 2006** : SALÉ P., BECQ G. - *Amboise « La Patouille et La Poupardière » (Indre-et-Loire)*. Pantin : INRAP Direction interrégionale Centre-Ile-de-France, 2006. 54, fig. et annexes (rapport de diagnostic).

LISTE DES ILLUSTRATIONS

Fig. 1 : Localisation du site sur la carte topographique au 1 / 250 000 ^e (© IGN France Raster)	10
Fig. 2 : Localisation de l'opération sur une carte IGN au 1 / 25 000 ^e (© IGN Paris - Scan 25, 2005 - Autorisation de reproduction n° 2006/CUDC/0186)	11
Fig. 3 : Emprise du diagnostic sur le fond cadastral, carroyage principal Lambert 93 CC47 (source : Direction générale des Impôts)	12
Fig. 4 : Localisation des tranchées	23
Fig. 5 : Carte géologique (d'après Alcaydé, carte géologique 1/50 000, feuille d'Amboise. Vectorisation Tan Chhavy-Cyril/SADIL/2012)	25
Fig. 6 : Carte archéologique (Sources de données : Base de données Patriarche D.R.A.C./S.R.A.)	26
Fig. 7 : Plan général des vestiges	28
Fig. 8 : Plan du bâtiment F.7	29
Fig. 9 : Localisation de la concentration de faits	30
Fig. 10 : Pans et coupes des faits de la concentration	31
Fig. 11 : Plan et coupe du fait F.1	32
Fig. 12 : Plan et coupe du fait F.5	33
Fig. 13 : Localisation des logs	34
Fig. 14 : Logs	35

III.

ANNEXES

INVENTAIRES

US : 1000 Type d'US :	Structure :	Faits : Action :	Murs :
<i>Description</i> : Terre végétale			
US : 1001 Type d'US :	Structure :	Faits : Action :	Murs :
<i>Description</i> : limon argileux homogène brun orangé avec quelques cailloux et graviers.			
US : 1002 Type d'US :	Structure :	Faits : Action :	Murs :
<i>Description</i> : Argile jaune-orangée compacte et homogène.			
US : 1003 Type d'US :	Structure :	Faits : Action :	Murs :
<i>Description</i> : Argile sableuse gris orangée contenant quelques graviers et inclusions de manganèse, homogène et peu compacte.			
US : 1004 Type d'US :	Structure :	Faits : Action :	Murs :
<i>Description</i> : Limon argileux brun avec inclusions de grave.			
US : 1005 Type d'US :	Structure :	Faits : Action :	Murs :
<i>Description</i> : Grave, argile à silex.			
US : 1006 Type d'US :	Structure :	Faits : 1 Action : Abandon	Murs :
<i>Description</i> : Argile limoneuse brun orangée avec silex, plus fines inclusions calcaire et graviers. <i>Interprétation</i> : Comblement de la seconde phase du fossé.			
US : 1007 Type d'US :	Structure :	Faits : 1 Action : Abandon	Murs :
<i>Description</i> : Argile limoneuse grise orangée avec très peu d'inclusions calcaires et quelques silex. <i>Interprétation</i> : Comblement de la première phase du fossé.			
US : 1008 Type d'US :	Structure :	Faits : 1 Action : Construction	Murs :
<i>Description</i> : creusement en cuvette. <i>Interprétation</i> : Premier creusement du fossé.			
US : 1009 Type d'US :	Structure :	Faits : 1 Action : Construction	Murs :
<i>Description</i> : Creusement à bords proches de la verticales. <i>Interprétation</i> : Curage du fossé.			
US : 1010 Type d'US :	Structure :	Faits : 3 Action : Abandon	Murs :
<i>Description</i> : Argile limoneuse brun orangée homogène avec charbons de bois. <i>Interprétation</i> : comblement terminal			

US : 1011 Type d'US :	Structure :	Faits : 3 Action : Construction	Murs :
<i>Description</i> : Creusement en cuvette. <i>Interprétation</i> : Creusement à la fonction indéterminée.			
US : 1012 Type d'US :	Structure :	Faits : 2 Action : Abandon	Murs :
<i>Description</i> : Argile limoneuse brun orangée homogène avec charbons de bois. <i>Interprétation</i> : comblement terminal			
US : 1013 Type d'US :	Structure :	Faits : 2 Action : Construction	Murs :
<i>Description</i> : Creusement en cuvette. <i>Interprétation</i> : Creusement à la fonction indéterminée.			
US : 1014 Type d'US :	Structure :	Faits : 5 Action : Abandon	Murs :
<i>Description</i> : Limon sableux brun homogène avec inclusions de TCA et petites inclusions calcaires. <i>Interprétation</i> : Comblement terminal			
US : 1015 Type d'US :	Structure :	Faits : 5 Action : Abandon	Murs :
<i>Description</i> : Argile limoneuse grise orangée avec quelques inclusions de graviers. <i>Interprétation</i> : comblement intermédiaire ou primaire, le fond de la fosse n'a pas été atteint.			
US : 1016 Type d'US :	Structure :	Faits : 5 Action : Construction	Murs :
<i>Description</i> : Creusement évasé dont les bords vers le sommet sont proche de l'horizontal et se verticalise vers le fond. Le bord sud est plus évasé que le bord nord, légèrement plus vertical. <i>Interprétation</i> : Creusement de la fosse dont la fonction reste indéterminée.			
US : 1017 Type d'US :	Structure :	Faits : Action : Construction	Murs :
<i>Description</i> : Limon gris-brun hétérogène avec graviers. <i>Interprétation</i> : Remblaiement lié à la construction du bâtiment à l'est.			
US : 1018 Type d'US :	Structure :	Faits : Action : Occupation	Murs :
<i>Description</i> : Limon argileux brun gris homogène sans inclusion. <i>Interprétation</i> : Terre végétale ancienne.			
US : 1019 Type d'US :	Structure :	Faits : 7 Action : Construction	Murs :
<i>Description</i> : Mur de deux rangs de briques conservés sur deux assises. Les briques sont liées au mortier de chaux. <i>Interprétation</i> : Mur sud d'un petit bâtiment dont la fonction peut-être celle d'une remise à outils.			

US : 1020 Structure : Faits : 7 Murs :
Type d'US : Maçonnerie Action : Construction

Description : Mur de deux rangs de briques conservés sur deux assises. Les briques sont liées au mortier de chaux.

Interprétation : Mur sud d'un petit bâtiment dont la fonction peut-être celle d'une remise à outils.

US : 1021 Structure : Faits : 7 Murs :
Type d'US : Sol Action : Occupation

Description : Carreaux de terre cuites blancs posés sur un lit de mortier.

Interprétation : Carrelage du bâtiment F.7.

US : 1022 Structure : Faits : 7 Murs :
Type d'US : Interface Action : Construction

Description : Surface compactée de la couche 1001.

Interprétation : Surface de pose du sol de carreaux.

US : 1023 Structure : Faits : 11 Murs :
Type d'US : Remblai Action : Abandon

Description : Limon argileux gris avec une forte proportion de cailloux et nombreux fragments de charbons de bois.

Interprétation : Comblement du fait.

US : 1024 Structure : Faits : 11 Murs :
Type d'US : Creusement Action : Construction

Description : Creusement peu profond en cuvette.

Interprétation : Creusement d'un fait indéterminé.

US : 1025 Structure : Faits : 8 Murs :
Type d'US : Remblai Action : Abandon

Description : Limon argileux gris avec une forte proportion de cailloux et nombreux fragments de charbons de bois.

Interprétation : Comblement du fait.

US : 1026 Structure : Faits : 8 Murs :
Type d'US : Creusement Action : Construction

Description : Creusement peu profond en cuvette.

Interprétation : Creusement d'un fait indéterminé.

US : 1027 Structure : Faits : 9 Murs :
Type d'US : Remblai Action : Abandon

Description : Limon argileux gris avec une forte proportion de cailloux et nombreux fragments de charbons de bois.

Interprétation : Comblement du fait.

US : 1028 Structure : Faits : 9 Murs :
Type d'US : Creusement Action : Construction

Description : Creusement peu profond en cuvette.

Interprétation : Creusement d'un fait indéterminé.

US : 1029 Structure : Faits : 14 Murs :
Type d'US : Remblai Action : Abandon

Description : Limon argileux gris avec une forte proportion de cailloux et nombreux fragments de charbons de bois.

Interprétation : Comblement du fait.

US : 1030 Structure : Faits : 14 Murs :
Type d'US : Creusement Action : Construction

Description : Creusement peu profond en cuvette.

Interprétation : Creusement d'un fait indéterminé.

US : 1031 Structure : Faits : 12 Murs :
Type d'US : Remblai Action : Abandon

Description : Limon argileux gris avec une forte proportion de cailloux et nombreux fragments de charbons de bois.

Interprétation : Comblement du fait.

US : 1032 Structure : Faits : 12 Murs :
Type d'US : Creusement Action : Construction

Description : Creusement peu profond en cuvette.

Interprétation : Creusement d'un fait indéterminé.

US : 1033 Structure : Faits : 18 Murs :
Type d'US : Remblai Action : Abandon

Description : Limon argileux gris avec une forte proportion de cailloux et nombreux fragments de charbons de bois.

Interprétation : Comblement du fait.

US : 1034 Structure : Faits : 18 Murs :
Type d'US : Creusement Action : Construction

Description : Creusement peu profond en cuvette.

Interprétation : Creusement d'un fait indéterminé.

US : 1035 Structure : Faits : 19 Murs :
Type d'US : Remblai Action : Abandon

Description : Limon argileux gris avec une forte proportion de cailloux et nombreux fragments de charbons de bois.

Interprétation : Comblement du fait.

US : 1036 Structure : Faits : 19 Murs :
Type d'US : Creusement Action : Construction

Description : Creusement peu profond en cuvette.

Interprétation : Creusement d'un fait indéterminé.

US : 1037 Structure : Faits : 20 Murs :
Type d'US : Remblai Action : Abandon

Description : Limon argileux gris avec une forte proportion de cailloux et nombreux fragments de charbons de bois.

Interprétation : Comblement du fait.

US : 1038 Structure : Faits : 20 Murs :
Type d'US : Creusement Action : Construction

Description : Creusement peu profond en cuvette.

Interprétation : Creusement d'un fait indéterminé.

US : 1039 **Structure :** **Faits :** 7 **Murs :**
Type d'US : Maçonnerie **Action :** Construction

Description : Mur de deux rangs de briques conservés sur deux assises. Les briques sont liées au mortier de chaux. Comprend deux barres métalliques, probablement en acier, intercalées entre deux briques.

Interprétation : Mur sud d'un petit bâtiment dont la fonction peut-être celle d'une remise à outils.

Inventaire des faits

N° fait : 1 Tr. 2

Catégorie : fossé

dimensions

larg. : 114 prof. : 14

Description :

Fossé observé sur une vingtaine de mètres. présent dans les tranchées 2 et 3 et absent des tranchées 1 et 4.
Observation d'un curage du fossé.

Tranchée : 2
Liste des US :
1006 / 1007 / 1008 / 1009

N° fait : 2 Tr. 2

Catégorie : Fosse

dimensions

diam. : 61 prof. : 4

Description :

Fait indéterminé. Cette fosse fait partie d'une zone comprenant 11 faits similaires.

Tranchée : 2
Liste des US :
1012 / 1013

N° fait : 3 Tr. 2

Catégorie : Fosse

dimensions

diam. : 64 prof. : 14

Description :

Fait indéterminé. Cette fosse fait partie d'une zone comprenant 11 faits similaires.

Tranchée : 2
Liste des US :
1010 / 1011

N° fait : 4

Catégorie : Fosse

dimensions

diam. : 70

Description :

Fait indéterminé. Cette fosse fait partie d'une zone comprenant 11 faits similaires. Non fouillé.

Tranchée : 2

N° fait : 5 Tr. 3

Catégorie : Fosse

dimensions

larg. : 310 prof. : 64

Description :

Cette au profil irrégulier n'a été observé que dans la tranchée 5. En plan il se présentait comme un fossé. Deux bords parallèles. Le profil pourrait s'apparenter soit à une fosse d'extraction de l'argile à silex soit à un abreuvoir. Les comblements ne présentaient pas de caractère hydromorphe.

Tranchée : 3
Liste des US :
1014 / 1015 / 1016

N° fait : 6

Catégorie : fossé

dimensions

Description :

Fossé observé sur une vingtaine de mètres. présent dans les tranchées 2 et 3 et absent des tranchées 1 et 4.
Observation d'un curage du fossé dans la tranchée 2 (F1).
Non fouillé.

Tranchée : 3

N° fait : 7 Tr. 7

Catégorie : bâtiment

dimensions

long. : 183 larg. : 155 prof. : 12

Description :

Petit bâtiment aux murs de briques renforcés de barres métalliques (acier) comprenant un sol de carreaux de terre cuite blancs. Remise à outil ou bien loge de vigne.

Tranchée : 7
Liste des US :
1019 / 1020 / 1021 / 1022 / 1039

N° fait : 8 Tr. 7

Catégorie : Fosse

dimensions

diam. : 56 prof. : 14

Description :

Fait indéterminé. Cette fosse fait partie d'une zone comprenant 11 faits similaires.

Tranchée : 7
Liste des US :
1025 / 1026

N° fait : 9 Tr. 7

Catégorie : Fosse

dimensions

diam. : 76 prof. : 3

Description :

Fait indéterminé. Cette fosse fait partie d'une zone comprenant 11 faits similaires.

Tranchée : 7
Liste des US :
1027 / 1028

N° fait : 11 Tr. 7

Catégorie : Fosse

dimensions

long. : 161 larg. : 74 prof. : 8

Description :

Fait indéterminé. Cette fosse fait partie d'une zone comprenant 11 faits similaires. Seule fosse différente des autres par son plan oblong. Il n'est tout de même pas exclu que cette fosse corresponde à deux fosses circulaires emboîtées dont les limites n'auraient pas été perçues à la fouille.

Tranchée : 7
Liste des US :
1023 / 1024

N° fait : 12 Tr. 7

Catégorie : Fosse

dimensions

diam. : 48 prof. : 10

Description :

Fait indéterminé. Cette fosse fait partie d'une zone comprenant 11 faits similaires.

Tranchée : 7
Liste des US :
1031 / 1032

N° fait : 14 Tr. 7

Catégorie : Fosse

dimensions

diam. : 65 prof. : 5

Description :

Fait indéterminé. Cette fosse fait partie d'une zone comprenant 11 faits similaires.

Tranchée : 7
Liste des US :
1029 / 1030

Inventaire des faits

N° fait : 18 Tr. 7

Catégorie : Fosse

dimensions

diam. : 47 prof. : 5

Description :

*Fait indéterminé. Cette fosse fait partie d'une zone comprenant 11 faits similaires.*Tranchée : 7
Liste des US :
1033 / 1034**N° fait : 19** Tr. 7

Catégorie : Fosse

dimensions

diam. : 56 prof. : 3

Description :

*Fait indéterminé. Cette fosse fait partie d'une zone comprenant 11 faits similaires.*Tranchée : 7
Liste des US :
1035 / 1036**N° fait : 20** Tr. 7

Catégorie : Fosse

dimensions

diam. : 80 prof. : 3

Description :

*Fait indéterminé. Cette fosse fait partie d'une zone comprenant 11 faits similaires.*Tranchée : 7
Liste des US :
1037 / 1038

Lot n° 1 - Vue générale

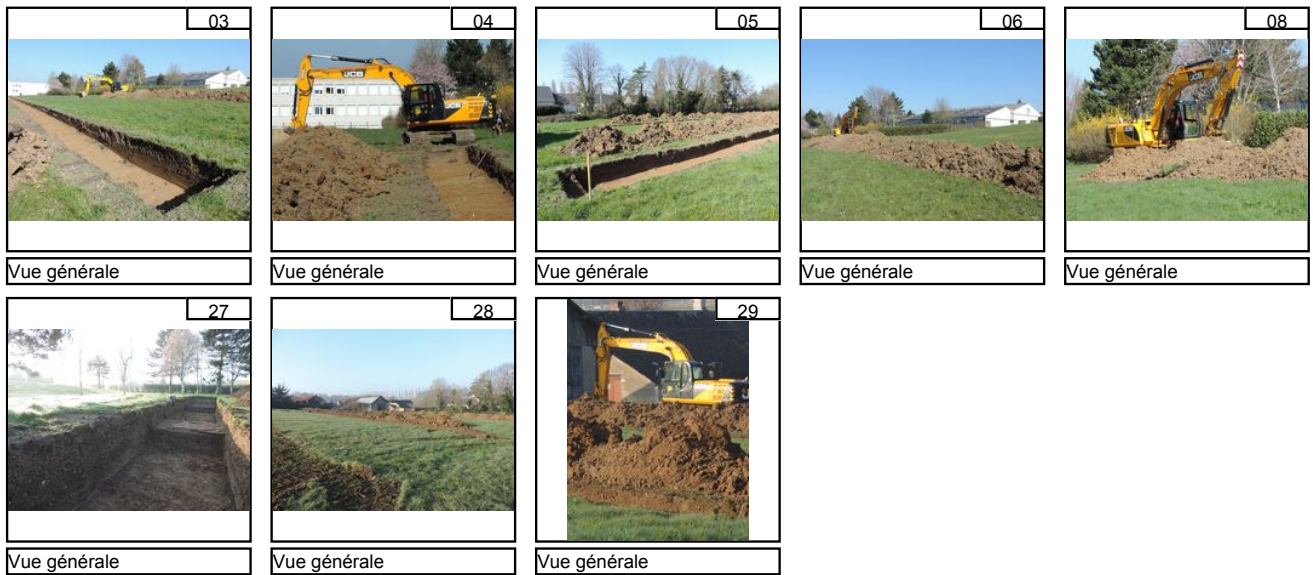

Lot n° 2 - Structures



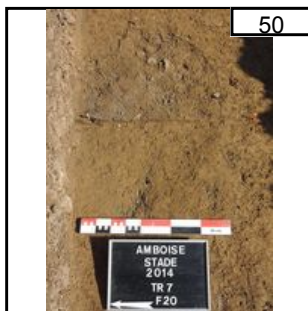

Fait(s) : 20
Vue du fait 20.

Lot n° 3 – Logs

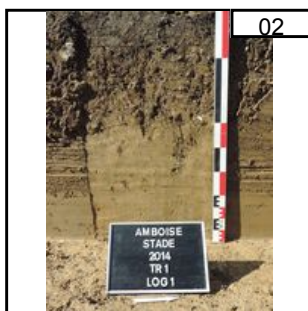

Log 1

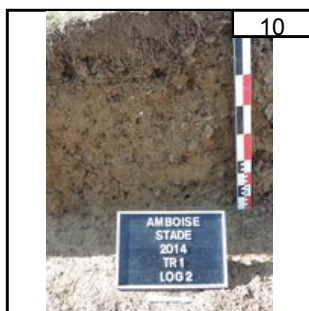

Log 2

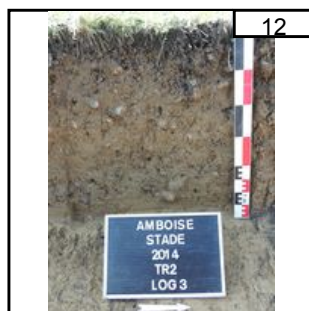

Log 3



Log 4



Le diagnostic du futur stade des Cinq Tourangeaux a donné lieu à l'ouverture de sept tranchées sur une surface prescrite d'environ 17 000 m². La totalité de la surface prescrite n'était pas accessible et environ 6000 m² n'ont pas pu être explorés. La surface réellement diagnostiquée s'élève donc à environ 11 000 m². 6,32 % de la surface soumise à prescription a pu être explorée, et 9,78 % de la surface accessible.

Le diagnostic a fait apparaître une petite concentration de fosses sur environ 500 m². Cette zone comprend onze faits archéologiques dont les fonctions sont indéterminées et qui pourraient dater du bas Moyen Âge, considérant la découverte de deux tessons de céramique glaçurée verte. Outre ces fosses, un petit bâtiment d'environ 3,5 m² a été découvert. Les matériaux employés, dont des barres d'acier en renfort des murs, indiquent une construction datant de l'ère industrielle. Il n'apparaît pas sur le cadastre napoléonien.

Aucune occupation remarquable n'a été décelée dans l'emprise de la surface explorée. Les différentes traces d'occupation humaine révèlent un investissement très mesuré de cet espace durant le Moyen Âge et l'époque contemporaine. Cette zone est éloignée des espaces privilégiés d'occupation et était réservée à l'exploitation agricole.