

Rapport de fouille programmée

Amboise

Réserve de la « Butte de César »

campagne 2016

Sous la direction de
JEAN-MARIE LARUAZ

JANVIER 2017

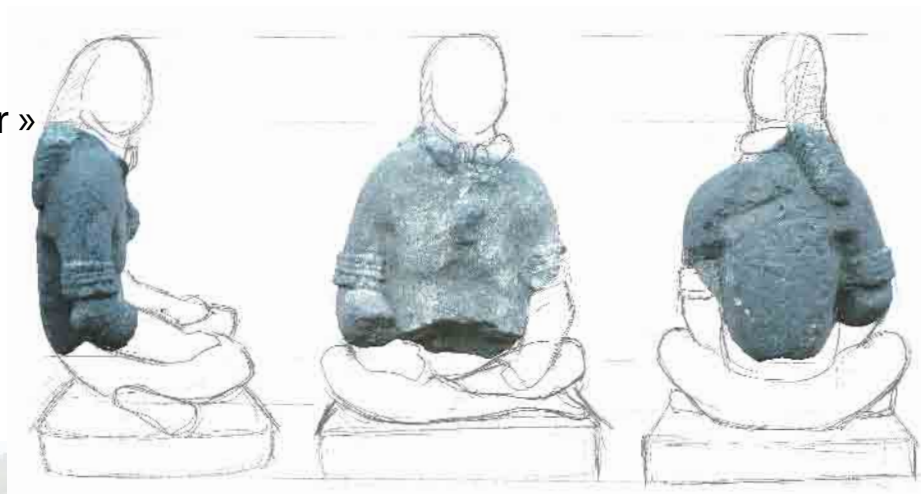

LE SERVICE
DE L'ARCHÉOLOGIE
DU DÉPARTEMENT
D'INDRE-ET-LOIRE

Rapport de fouille programmée

Amboise

Réserve de la « Butte de César »

Campagne 2016

Sous la direction de
JEAN-MARIE LARUAZ

JANVIER 2017

avec la collaboration de

Laureline CINCON
Francesca DI NAPOLI
Pauline NUVIALA
Matthieu PLESSIS
Boris ROBIN
Joëlle ROLLAND
Florian SARRESTE
Murielle TROUBADY

et la participation de

Julien ANGLADE
Matthieu GAULTIER
Christophe LEBRUN

Fouille réalisée du 06 juin au 1er juillet 2016

Référence bibliographique

Laruaz 2017 : LARUAZ (J.-M.) *avec la collaboration de L. Cinçon, F. Di Napoli, P. Nuviala, M. Plessis, B. Robin, J. Rolland, F. Sarreste et M. Troubady* - Réserve de la « Butte de César », campagne 2016, Rapport de fouille archéologique programmée. Tours : Conseil départemental d'Indre-et-Loire ; Sadil, Orléans : SRA Centre, 2017 : 299 p.

Crédits photographiques : équipe de fouille sauf mention contraire.

Le rapport d'opération archéologique est considéré comme un document administratif.

En vertu de l'article L. 523-11 / al. 4 du code du patrimoine, les règles de communication du rapport de fouille sont donc celles applicables aux documents administratifs.

L'utilisation des données du rapport de fouille est régie par les dispositions du code de la propriété intellectuelle concernant la propriété littéraire et artistique. Les prises de notes et les clichés sont autorisés pour un usage exclusivement privé et non destiné à une utilisation collective (article L. 122-5 du code de la propriété intellectuelle). Toute reproduction du texte accompagnée ou non de clichés, cartes ou schémas, n'est possible que dans le cadre de courtes citations, avec les références exactes et complètes de l'auteur de l'ouvrage.

Toute utilisation des données du rapport à des fins lucratives est interdite en vertu de l'article 10 de la loi modifiée du 17 juillet 1978 relative à l'amélioration des relations entre l'administration et le public. Le non respect de ces règles constitue un délit de contrefaçon puni par l'article 425 du code pénal.

Loi n° 78-753 du 17 juillet 1978, article 10 : « les documents administratifs sont communiqués sous réserve des droits de la propriété littéraire et artistique. L'exercice du droit à la documentation (...) exclut, pour des bénéficiaires ou des tiers, la possibilité de reproduire, de diffuser ou d'utiliser à des fins commerciales les documents communiqués ».



Imprimé par

Conseil départemental d'Indre-et-Loire - Direction de la logistique interne - Service de l'imprimerie
Zone du Papillon rue de l'Aviation
37210 Parçay Meslay

Copyright

© Conseil départemental d'Indre-et-Loire - Direction des archives et de l'archéologie - Service de l'archéologie du département d'Indre-et-Loire

SOMMAIRE

	DONNÉES ADMINISTRATIVES, TECHNIQUES ET SCIENTIFIQUES	5
	FICHE SIGNALÉTIQUE	7
	GÉNÉRIQUE DE L'OPÉRATION	9
	RÉSULTATS EN MOTS CLÉS	10
	NOTICE SCIENTIFIQUE	11
	LOCALISATION DE L'OPÉRATION	12
	ARRÊTÉ D'AUTORISATION DE FOUILLE	15
	REMERCIEMENTS	17
	DESCRIPTION DE L'OPÉRATION ET DES RÉSULTATS	19
	1. PRÉSENTATION	21
	1.1. INTRODUCTION	21
	1.2. CONTEXTE GÉOGRAPHIQUE ET GÉOLOGIQUE	22
	1.3. CONTEXTE ARCHÉOLOGIQUE	23
	1.3.1. Bilan historiographique sur la commune d'Amboise	23
	1.3.2. Synthèse sur l'occupation du plateau des Châtelliers	26
	1.4. BILAN DES DÉCOUVERTES ET INVESTIGATIONS RÉALISÉES PRÉCÉDEMMENT DANS LA RÉSERVE DE LA « BUTTE DE CÉSAR »	28
	1.4.1. Les questionnements sur la « Butte de César »	28
	1.4.2. Les découvertes anciennes	30
	1.4.3. Les prospections géophysiques de 2001	31
	1.4.4. Les prospections géophysiques de 2007	32
	1.4.5. Les sondages de 2013	33
	1.4.6. La campagne de fouille 2015	34
	2 – RÉSULTATS DE LA FOUILLE	35
	2.1. LE PHASAGE	35
	2.1.1. Le terrain naturel	36
	2.1.2. Une terre végétale fossilisée ?	36
	2.1.3. Des remblais préalables à l'installation ?	37
	2.1.4. Les creusements	38
	2.1.5. Les comblements	38
	2.2. LES FAITS ARCHÉOLOGIQUES	38
	2.2.1. La période 1	40
	2.2.1.1. La voie F 600 (structure 2)	40
	2.2.1.2. La structure 1	44
	2.2.1.3. Le cellier F601	48
	2.2.1.4. Le four F 647	48
	2.2.1.5. Les fosses	50
	2.2.1.6. Trous de poteau et sablières	51
	2.2.2. La période 2	53
	2.2.2.1. Le bâtiment maçonné (Structure 3)	53
	2.2.2.2. Le fossé F653	54
	2.2.2.3. Les fosses F621 et F623	54

3. ETUDES SPÉCIALISÉES (MOBILIER DES CAMPAGNES 2015 ET 2016)	55
3.1. LA CÉRAMIQUE ET LES AMPHORES (LAURELINE CINÇON ET FRANCESCA DI NAPOLI)	56
3.1.1. Introduction	56
3.1.2. La voie (Str. 2)	56
3.1.3. Les structures en creux	60
3.1.4. Le secteur de F202 (structure 1)	69
3.1.5. Conclusion	72
3.2. LES MONNAIES (M. TROUBADY)	74
3.3. UN FRAGMENT DE STATUETTE EN PIERRE (J.-M. LARUAZ)	76
3.4. LES OBJETS ET LE TRAVAIL DU BRONZE (M. PLESSIS)	78
3.4.1. Présentation du corpus	78
3.4.2. Objectifs	78
3.4.3. Etat d'avancement du travail	79
3.5. LE VERRE (J. ROLLAND)	79
3.6. LES RÉSIDUS MÉTALLURGIQUES (F. SARRESTE)	80
3.7. LE MATÉRIEL DE MOUTURE (B. ROBIN)	84
3.7.1. Meule 37 AMB 0017 (Sd 9 US 6029 lot 200)	84
3.7.2. Meule 37 AMB 0018 (Sd 33 US 6258 lot 2706)	84
3.7.3. Meule 37 AMB 0019 (F 605 US 635 lot 201)	84
3.8. LA FAUNE : ÉTUDE PRÉLIMINAIRE ET PERSPECTIVES DE RECHERCHE (P. NUVIALA)	86
3.8.1. Introduction et problématiques	86
3.8.2. Structures étudiées et conservation de la faune	86
3.8.3. Les animaux	86
3.8.4. Proposition de protocole d'étude sur le terrain	89
3.8.5. Les problématiques archéologiques et archéozoologiques à développer	89
3.8.5.1. Conservation et abandon des traits « gaulois » et romanisation	89
3.8.5.2. Focus sur la gestion du cheptel porcin et analyses isotopiques	90
3.8.6. Conclusions	91
3.9. LES OSSEMENTS HUMAINS	92
4 – SYNTHÈSE ET PROJET 2017-2019	96
4.1. ACQUIS DES CAMPAGNES 2015-2016	96
4.2. PROJET 2017 - 2019	98
BIBLIOGRAPHIE	100
SOURCES ANCIENNES	100
BIBLIOGRAPHIE GÉNÉRALE	100
BIBLIOGRAPHIES SPÉCIALISÉES	105
Céramique	105
Numismatique	106
Archéozoologie	107
Verre	109



ANNEXES

116

Annexe 1 - Inventaire des opérations réalisées à Amboise depuis 1954	118
Annexe 2 - Inventaire des faits	121
Annexe 3 - Inventaire des unités stratigraphiques et du mobilier	131
Annexe 4 - Inventaire des photographies	178
Annexe 6 - Liste des documents graphiques	181
Annexe 5 - Planches céramiques	187
Annexe 6 - Inventaire des amphores	273
Annexe 6 - Inventaire des objets en alliages cuivreux	277
Annexe 8 - Inventaire des scories	280
Annexe 9 - Spectres fauniques par faits	283
Annexe 10 - Spectres fauniques par US	288
Annexe 11 - Mesures épiphysation du porc	298
Annexe 12 - identifications anthropologiques	299

I.

DONNÉES ADMINISTRATIVES,
TECHNIQUES ET SCIENTIFIQUES

Localisation

Région	Centre-Val de Loire
Département	Indre-et-Loire
Commune	Amboise
Lieu-dit/Adresse	Les Châtelliers

Code INSEE de la commune

37 003

Numéro de l'entité archéologique

N° de site --

Coordonnées altimétriques et géographiques selon le système national de référence

	X	Y	Z
Lambert	1548580	6247935	100 m NGF

(syst. RGF 93 – CC47)

Références cadastrales

Commune	Amboise
Année	2011
Section(s) et parcelle(s)	BB 92 93, 94
Lieu-dit	Les Châtelliers

Statut du terrain au regard des législations sur le patrimoine et l'environnement

--

Propriétaire du terrain

Ville d'Amboise

Nature et références de l'opération

Code Patriarche de l'opération	--
Opération SRA (OA) n°	--
Arrêté d'autorisation de fouille n°	16/0280 du 3 mai 2016
Arrêté de désignation du responsable scientifique n°	--

Maître d'ouvrage des travaux d'aménagement

--

Nature de l'aménagement

--

Opérateur d'archéologie

Service de l'Archéologie du Département d'Indre-et-Loire (SADIL)

Responsable scientifique de l'opération

Jean-Marie LARUAZ (SADIL)

Dates d'intervention sur le terrain

du 6 juin au 1er juillet 2016

Le document final de synthèse

Nombre de volumes	1
Nombre de pages	299
Nombre de planches hors texte	-
Nombre de photos	-
Nombre de figures	79
Nombre de cartes	-
Nombre de plans	-

Intervenants scientifiques

DRAC Centre-Val de Loire, SRA	Christian VERJUX	Conservateur Régional, chef de service
	Aurélie SCHNEIDER	Conservateur du patrimoine
Cd37-SADIL	Bruno DUFAY	Conservateur du patrimoine, chef de service
	Jean-Marie LARUAZ	Attaché de conservation, responsable d'opération

Intervenants techniques, administratifs et financiers de l'opération

DRAC Centre-Val de Loire, SRA	Christian VERJUX	Conservateur Régional, chef de service
	Aurélie SCHNEIDER	Conservateur du patrimoine
Cd37-SADIL	Jean-Marie LARUAZ	Attaché de conservation, responsable d'opération
Association ARCHEA	Catherine DELACOUR	Gestion financière

Équipe de fouille

Cd37-SADIL	Jean-Marie LARUAZ	Responsable d'opération
	Eric Mondy	Topographie
Université Fr. Rabelais	Murielle TROUBADY	Responsable de secteur
	Julien ANGLADE	Responsable prises de vues
bénévoles	voir remerciements	

Équipe de post-fouille et spécialistes

Cd37-SADIL	Jean-Marie LARUAZ	Rédaction, SIG, PAO
	Matthieu Gaultier	Etude anthropologique
	Cristophe LEBRUN	Etude de la TCA
Université Fr. Rabelais	Murielle TROUBADY	DAO, saisie, traitement primaire du mobilier, Numismatique
	Julien ANGLADE	DAO, saisie, traitement primaire du mobilier
	Pauline Nuviala	archéozoologie
	Matthieu Plessis	étude des objets en alliage cuivreux
	Laureline Cinçon	céramique gallo-romaine
Inrap CIF	Francesca Di Napoli	céramique gauloise
Groupe meules	Boris Robin	étude des meules
Université Paris I	Joëlle Rolland	étude du verre
Eveha	Florian Sarreste	étude des scories

Mots clés du thésaurus « chronologie » et « interprétation » de la base de données nationale

Chronologie

<input type="checkbox"/>	Paléolithique
<input type="checkbox"/>	inférieur
<input type="checkbox"/>	moyen
<input type="checkbox"/>	supérieur
<input type="checkbox"/>	Mésolithique et Épipaléolithique
<input type="checkbox"/>	Néolithique
<input type="checkbox"/>	ancien
<input type="checkbox"/>	moyen
<input type="checkbox"/>	récent
<input type="checkbox"/>	Chalcolithique
<input type="checkbox"/>	Protohistoire
<input type="checkbox"/>	Âge du Bronze
<input type="checkbox"/>	ancien
<input type="checkbox"/>	moyen
<input type="checkbox"/>	récent
<input type="checkbox"/>	Âge du Fer
<input type="checkbox"/>	Hallstatt (premier Âge du Fer)
<input checked="" type="checkbox"/>	La Tène (second Âge du Fer)

<input type="checkbox"/>	Antiquité romaine (gallo-romain)
<input type="checkbox"/>	République romaine
<input type="checkbox"/>	Empire romain
<input checked="" type="checkbox"/>	Haut-Empire (jusqu'en 284)
<input type="checkbox"/>	Bas-Empire (de 285 à 476)
<input type="checkbox"/>	Époque médiévale
<input type="checkbox"/>	Haut Moyen Âge
<input type="checkbox"/>	Moyen Âge
<input type="checkbox"/>	Bas Moyen Âge
<input type="checkbox"/>	Temps modernes
<input type="checkbox"/>	Époque contemporaine
<input type="checkbox"/>	Ère industrielle

Sujets et thèmes

<input type="checkbox"/>	Édifice public
<input type="checkbox"/>	Édifice religieux
<input type="checkbox"/>	Édifice militaire
<input type="checkbox"/>	Commerce
<input type="checkbox"/>	Struc. funéraire
<input checked="" type="checkbox"/>	Voirie
<input type="checkbox"/>	Hydraulique
<input type="checkbox"/>	Habitat rural
<input type="checkbox"/>	Villa
<input type="checkbox"/>	Bâtiment agricole
<input type="checkbox"/>	Structure agraire
<input checked="" type="checkbox"/>	Urbanisme
<input type="checkbox"/>	Maison
<input checked="" type="checkbox"/>	Structure urbaine
<input type="checkbox"/>	Foyer
<input checked="" type="checkbox"/>	Fosse
<input checked="" type="checkbox"/>	Fossé
<input checked="" type="checkbox"/>	Trou de poteau
<input type="checkbox"/>	Sépulture
<input type="checkbox"/>	Grotte

<input type="checkbox"/>	Abri
<input type="checkbox"/>	Mégalithe
<input type="checkbox"/>	Artisanat aliment
<input type="checkbox"/>	Argile : atelier
<input type="checkbox"/>	Atelier métallurgie
<input checked="" type="checkbox"/>	Artisanat
<input checked="" type="checkbox"/>	Puits
<input type="checkbox"/>	Autre :

Mobilier

<input type="checkbox"/>	Indus. lithique
<input type="checkbox"/>	Indus. osseuse
<input checked="" type="checkbox"/>	Céramique
<input type="checkbox"/>	Végétaux
<input checked="" type="checkbox"/>	Faune
<input type="checkbox"/>	Flore
<input checked="" type="checkbox"/>	Métal
<input type="checkbox"/>	Arme
<input type="checkbox"/>	Outil
<input checked="" type="checkbox"/>	Parure
<input type="checkbox"/>	Habillement
<input type="checkbox"/>	Trésor
<input checked="" type="checkbox"/>	Monnaie
<input checked="" type="checkbox"/>	Verre
<input type="checkbox"/>	Mosaïque
<input type="checkbox"/>	Peinture
<input checked="" type="checkbox"/>	Sculpture
<input type="checkbox"/>	Inscription
<input type="checkbox"/>	Autre

Études annexes

<input type="checkbox"/>	Géologie
<input type="checkbox"/>	Datation
<input checked="" type="checkbox"/>	Anthropologie
<input type="checkbox"/>	Paléontologie
<input checked="" type="checkbox"/>	Zoologie
<input type="checkbox"/>	Botanique
<input type="checkbox"/>	Palynologie
<input type="checkbox"/>	Macrorestes
<input checked="" type="checkbox"/>	Céramique
<input type="checkbox"/>	Métaux
<input checked="" type="checkbox"/>	Numismatique
<input type="checkbox"/>	Conservation
<input type="checkbox"/>	Restauration
<input checked="" type="checkbox"/>	Autre : scorie
<input type="checkbox"/>	Autre : lithique
<input checked="" type="checkbox"/>	Autre : verre
<input type="checkbox"/>	Autre : carpologie
<input type="checkbox"/>	Autre : anthracologie
<input type="checkbox"/>	Autre : chimie

Lieu(x) de dépôt du mobilier archéologique

Le chantier de fouille programmée réalisé en 2016 dans la réserve de la « Butte de César », située au centre de l'*oppidum* gaulois des Châtelliers à Amboise, fait suite à une première campagne réalisée l'année précédente. Ces recherches s'inscrivent dans le cadre d'un programme d'exploration de cette réserve entamé en 2007 avec une vaste prospection géophysique et poursuivi en 2013 par une série de sondages exploratoires. La « Butte de César », quant à elle, est un tertre de 60 m de diamètre et de 6 m de hauteur situé au centre de cette zone.

L'objectif de la fouille est double. Elle doit d'une part permettre de comprendre la structuration de cette partie de la ville gauloise, et d'autre part de mettre en évidence l'éventuelle insertion du tertre à l'intérieur. En effet, si l'on retient l'hypothèse que ce monticule est un tumulus édifié au Ve s. av. J.-C., il a certainement conditionné l'organisation de la ville antique.

Cette deuxième campagne de fouille a permis de confirmer les observations de l'année dernière et de mettre au jour de nouveaux indices. Les conditions météorologiques ont été favorables à une bonne lecture du terrain et à l'identification de nombreuses structures. Dans la fenêtre investiguée, les vestiges s'organisent autour d'un système de voirie muni de fossés bordiers. Des sablières et des alignements de trou de poteaux structurent l'espace perpendiculairement à ce chemin. Les vestiges se répartissent en fosses, celliers, puits et four. Un travail important a été réalisé cette année pour conditionner, inventorier et étudier les 160 caisses de mobilier mises au jour en deux ans. L'étude des 15 000 restes de céramiques, notamment, a permis d'établir un phasage précis. Il est possible désormais de suivre le développement de ce quartier de l'agglomération, depuis l'installation des premières infrastructures (entre les années 80 et 60 av. J.C.), jusqu'au dernières traces d'occupation dans les années 120.

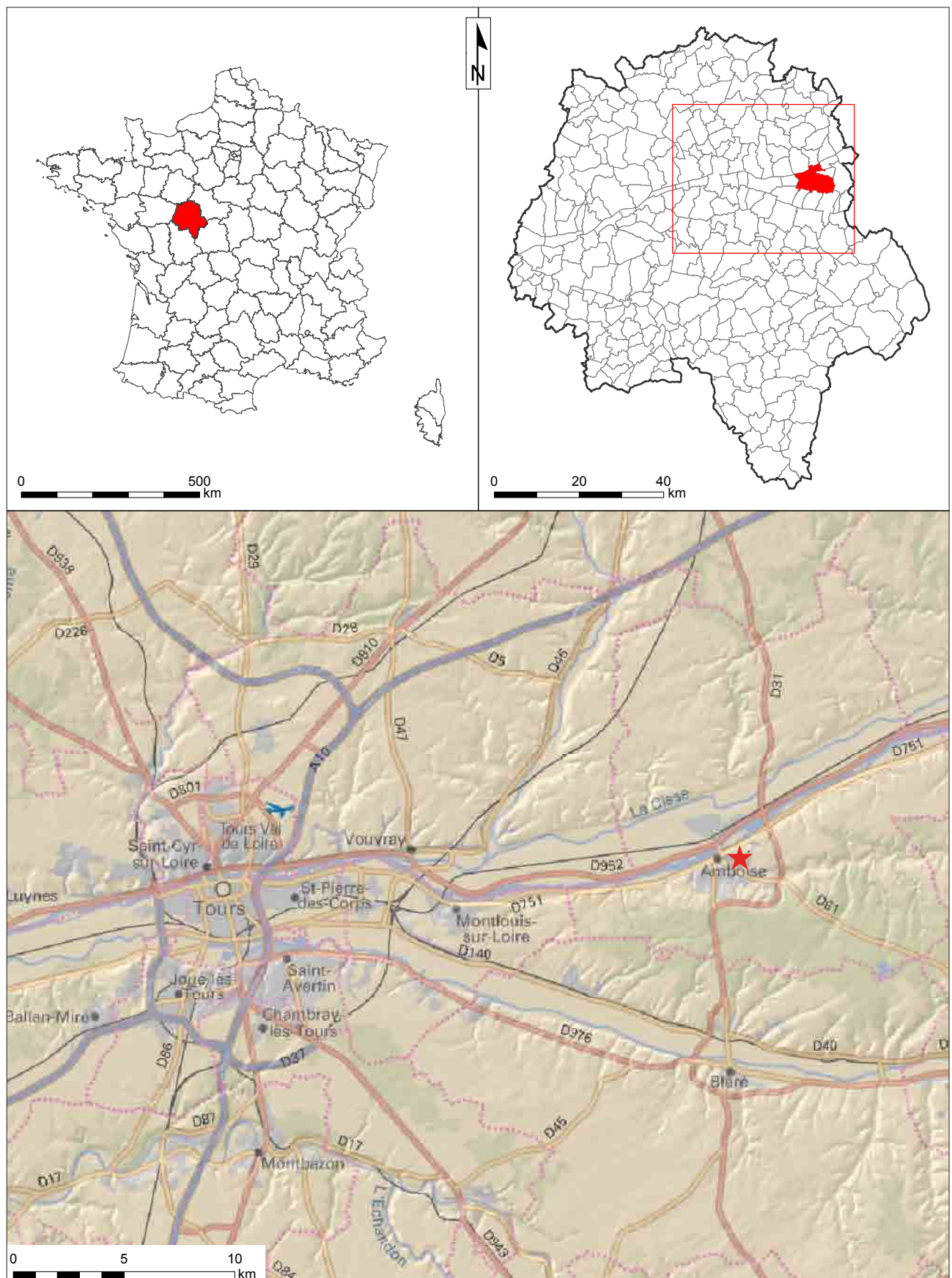

Figure 1 : Localisation du site sur la carte topographique au 1 / 250 000° (© IGN France Raster)

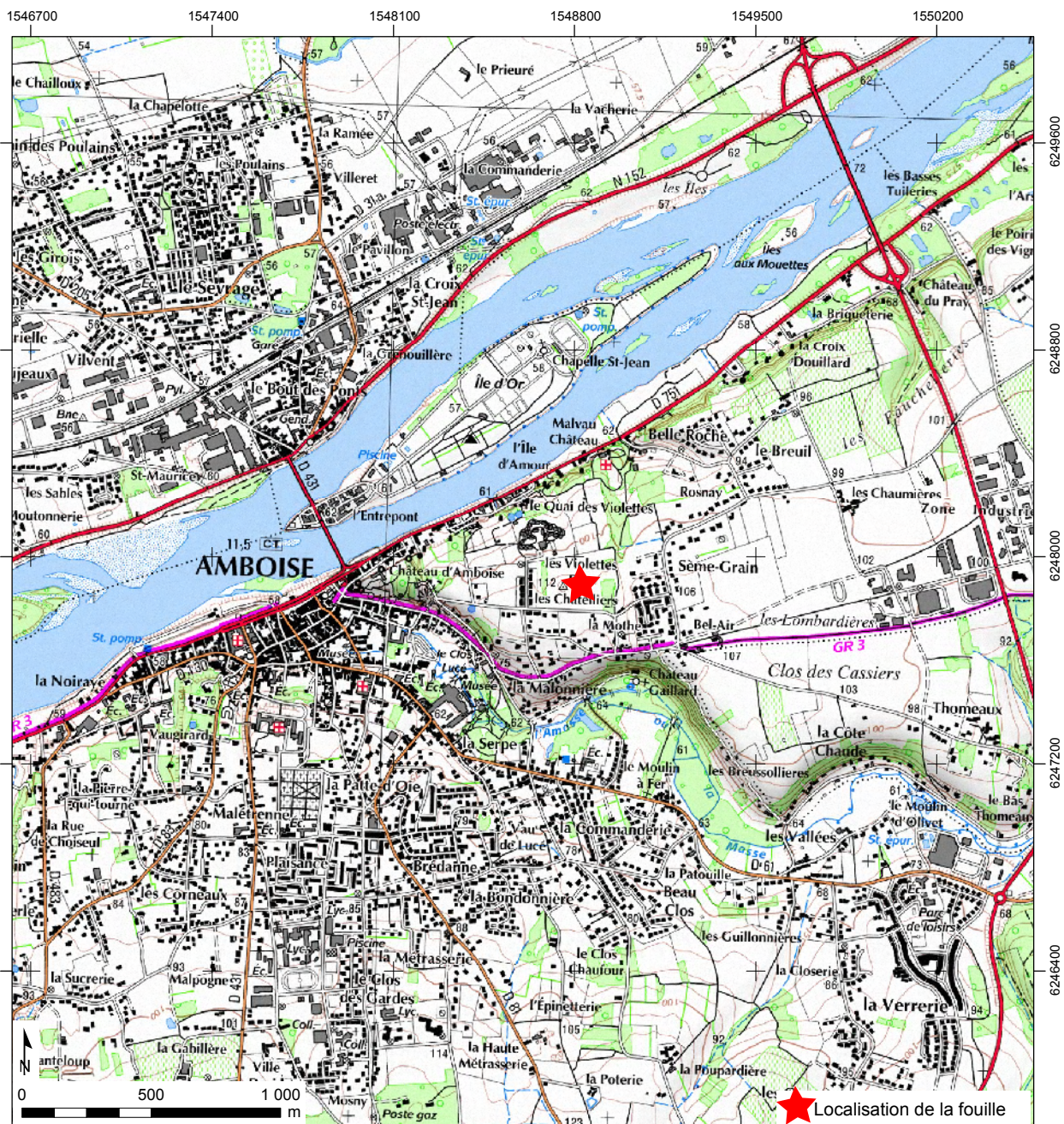

Figure 2 : Localisation du site sur une carte IGN au 1 / 25 000°
 (© IGN Paris - Scan 25, 2005 - Autorisation de reproduction n° 2006/CUDC/0186)

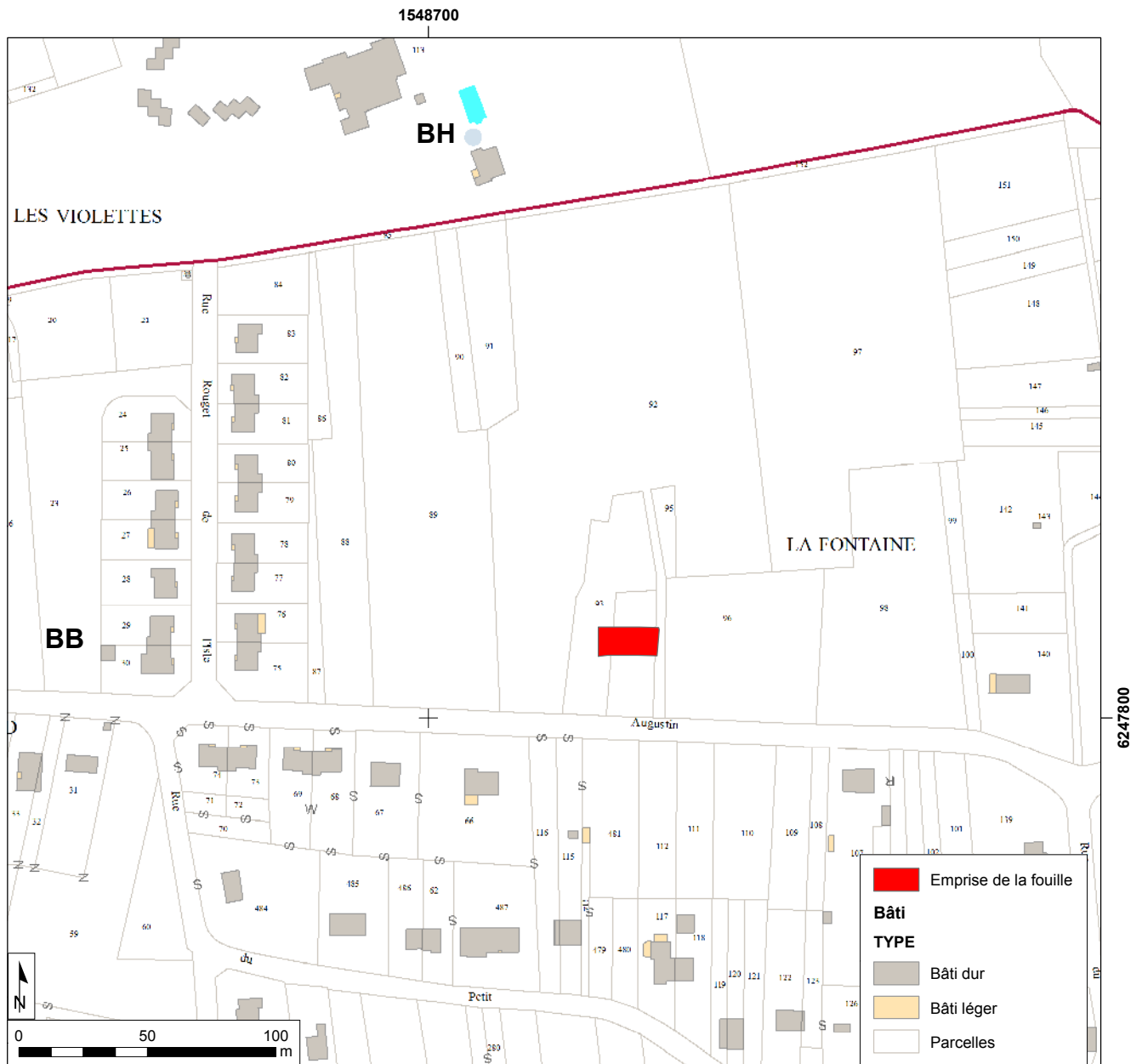

Figure 3 : Emprise du diagnostic sur le fond cadastral, carroyage principal Lambert 93 CC47
(sources : Direction générale des Impôts, IGN France Raster)

DOCUMENTS ADMINISTRATIFS

15

Arrêté d'autorisation de fouille



PRÉFET DE LA RÉGION CENTRE-VAL DE LOIRE

Direction régionale
des affaires culturelles

Service régional de l'archéologie
ACB

ARRETE D'AUTORISATION DE FOUILLE PROGRAMMEE
N° 16/0280 EN DATE DU 03 MAI 2016

Le Préfet de la région Centre-Val de Loire
Chevalier dans la Légion d'Honneur
Chevalier dans l'Ordre National du Mérite

VU le code du patrimoine et notamment son livre V (archéologie) ;

VU l'arrêté n° 16-006 du 4 janvier 2016 portant délégation de signature à Mme Sylvie LE CLECH, Directrice régionale des affaires culturelles du Centre – Val de Loire, notamment en matière d'administration générale ;

VU l'arrêté n°16-040 du 14 janvier 2016 portant subdélégation de signature à M. Christian VERJUX, Conservateur régional de l'archéologie par intérim, notamment en ce qui concerne les actes mentionnés à l'article 3 de l'arrêté susvisé ;

VU le dossier de demande de prospection thématique présenté par Jean-Marie LARUAZ reçu à la Direction régionale des affaires culturelles du Centre, Service régional de l'archéologie, le 11 avril 2016 ;

Après avis de la Commission interrégionale de la recherche archéologique (CIRA) du Centre-Nord des 25, 26 et 27 avril 2016.

ARRÊTE

Article 1er :

Monsieur Jean-Marie LARUAZ, demeurant Service archéologique départemental d'Indre-et-Loire (Sadil) - Direction archives archéologie et documentation, Place de la Préfecture 37927 TOURS Cedex 9, est autorisé à procéder à une **opération de fouille programmée annuelle**, à partir de la date du présent arrêté jusqu'au 31 décembre 2016,

concernant, en région CENTRE :

Département : **INDRE-ET-LOIRE**

Commune : **AMBOISE**

Lieu-dit : **«Les Châtelliers»**

Parcelle cadastre : BB n° 092, 093 et 094

Numéro de Site : /

Coordonnées Lambert : Ay = 1548766

By = 1548790

Ay = 6247835

By = 6247824

Programme - **14 : La Protohistoire : Approches spatiales, interactions homme/milieu**
19 : Le fait urbain

Organisme de rattachement : Service archéologique départemental d'Indre-et-Loire (Sadil)

Article 2 : prescriptions générales.

Les recherches sont effectuées sous la surveillance du conservateur régional de l'archéologie territorialement compétent, qui pourra imposer toutes prescriptions qu'il jugera utiles pour assurer le bon déroulement scientifique de l'opération.

L'opération devra être réalisée conformément aux normes de sécurité en vigueur, définies en particulier par le décret n° 65-48 du 8 janvier 1965 pour les opérations terrestres et le décret 90-277 du 28 mars 1990 et ses arrêtés d'application pour les opérations subaquatiques.

A la fin de l'année le responsable scientifique de l'opération adressera au conservateur régional de l'archéologie, en triple exemplaire, un rapport accompagné des plans et coupes précis des structures découvertes, et des photographies nécessaires à la compréhension du texte. Il donnera un inventaire de l'ensemble du mobilier recueilli et signalera les objets d'importance notable. Il indiquera les études complémentaires envisagées et le délai prévu pour la publication.

L'ensemble des documents relatifs à l'opération (notes, photographies, relevés, correspondances, etc.) sera remis au conservateur régional de l'archéologie.

En vue de la publication du bilan scientifique régional, ce rapport comprendra également un résumé (12000 signes au maximum avec illustration éventuelle) de présentation des résultats scientifiques de l'opération.

Le responsable scientifique de l'opération tiendra régulièrement informé le conservateur régional de l'archéologie de ses travaux et découvertes. Il lui signalera immédiatement toute découverte importante de caractère mobilier ou immobilier et les mesures nécessaires à la conservation provisoire de ces vestiges devront être prises en accord avec lui.

Article 3 - destination du matériel archéologique découvert :

Le statut juridique et le lieu de dépôt du matériel archéologique découvert au cours de l'opération seront réglés conformément aux dispositions légales et réglementaires et aux termes des conventions passées avec les propriétaires des terrains concernés.

Article 4 - prescriptions particulières à l'opération : NEANT

Article 5 - la directrice régionale des affaires culturelles est chargée de l'exécution du présent arrêté.

Fait à Orléans le, 03 mai 2016

Pour le Préfet de la région Centre-Val de Loire,
et par subdélégation,
le Conservateur régional de l'archéologie par intérim,

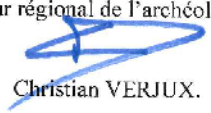
Christian VERJUX.

Destinataires :
Jean-Marie LARUZAT

Copies :
Préfecture d'Indre-et-Loire
Commune d'Amboise

Cette opération s'inscrit dans le cadre de l'APR GaRom, financé par la Région Centre Val-de-Loire. Le laboratoire CETHIS de l'Université François Rabelais de Tours accueille ce programme. Je remercie Sylvie Crogiez-Petrequin et Camille Prieux pour leur aide et leur disponibilité.

La fouille a également été réalisée grâce à une subvention de l'état (DRAC Centre - SRA), dont les fonds ont été gérés par l'association ARCHEA. Merci à Aurélie Schneider pour avoir encouragé ce projet.

L'opération a été rendue possible par la mise à disposition du responsable d'opération et d'un topographe appartenant au Conseil Départemental d'Indre-et-Loire. Le travail de post fouille a été intégralement réalisé dans les locaux du Sadil. Je suis reconnaissant envers Bruno Dufaÿ et Lydiane Gueit-Montchal pour leurs encouragements. La mairie d'Amboise a également contribué au bon déroulement de cette opération par le prêt d'un local pour assurer la restauration des fouilleurs et par l'hébergement des bénévoles au camping de l'Ile d'Or. Merci à Valérie Collet et Bernard Pegeot pour leur support et à toute l'équipe municipale pour l'aide apportée.

Il m'est très agréable de remercier Murielle Troubady et Julien Anglade, qui m'ont assisté sur cette opération, ainsi que tous les spécialistes mobilisés pour l'occasion : Laureline Cinçon, Francesca Di Napoli, Pauline Nuviala, Matthieu Plessis, Boris Robin, Joëlle Rolland, Florian Sarreste. Leur implication a permis de traiter la masse d'informations considérable accumulée au cours de ces deux dernières années.

Enfin je remercie chaleureusement tous les bénévoles qui ont participé efficacement à cette nouvelle opération : Margot Delabre, Kevin Dixon, Vivien Le Disloquer, Laure Dufayet-Kudela, Cédric Leclerc, Anaïs Raffier, Guillaume Veschambre, Jérémy Trotin, Gabriela Camargo, Yentelle Cohen et Killian Moreau.

III.

DESCRIPTION DE L'OPÉRATION
ET DES RÉSULTATS

1. PRÉSENTATION

1.1. INTRODUCTION

Ce rapport expose les résultats d'une fouille archéologique programmée, réalisée à Amboise (fig. 1), sur l'*oppidum* des Châtelliers (fig. 2). Elle s'est déroulée dans la réserve archéologique de la « Butte de César » au cours du mois de juin 2016, et constitue la deuxième campagne de fouille sur ce secteur, dans la même emprise (fig. 3). Le chantier s'inscrit dans la lignée d'un programme d'exploration de la réserve entamé en 2007, avec une vaste campagne de prospection géophysique, et poursuivi en 2013 par une série de sondages exploratoires.

L'objectif scientifique de l'intervention est de caractériser l'environnement immédiat de la « Butte de César », un tertre de 60 m de diamètre située au centre et au sommet de l'*oppidum* d'Amboise. Le chantier est situé au sud du tertre et couvre 260 m². Le présent rapport s'inscrit dans la continuité du précédent (Laruaz 2016a), puisque l'emprise de la fouille n'a pas été modifiée.

- L'équipe et les moyens

L'équipe était constituée d'une responsable de secteur (M. Troubady) et de bénévoles (de 12 à 15 personnes selon les semaines).

Le projet bénéficie d'une subvention accordée par le Service Régional de l'Archéologie de la DRAC Centre et du soutien du Conseil Départemental de l'Indre-et-Loire. Le projet s'inscrit également dans le cadre du projet GaRom, et bénéficie à ce titre d'une subvention dans le cadre d'un APR de la Région Centre-Val de Loire. Pour finir, la mairie d'Amboise soutient activement le projet en mettant à la disposition de l'équipe des moyens logistiques.

- Conditions d'intervention

Nous avons bénéficié de bonnes conditions d'intervention cette année. L'équipe de bénévoles s'est montrée particulièrement efficace et les aléas météorologiques nous ont été plutôt favorables. Après les fortes pluies du mois de mai 2015, les structures étaient gorgées d'eau à notre arrivée. Il aura fallu attendre la dernière semaine de fouille pour pouvoir observer le fond des structures, en dépit des séances d'écopage quotidiennes. Malgré tout, les épisodes pluvieux du mois de juin ont eu lieu uniquement le soir, ce qui nous a permis de fouiller sans interruption. Par ailleurs, ces conditions ont également été propices à une bonne lecture du terrain et à l'identification des structures. En effet, par temps de sécheresse, le sédiment local est particulièrement peu lisible.

- Enregistrement

Les relevés des coupes ont été réalisés au 1/20^e. L'enregistrement des données (unités stratigraphiques, faits archéologiques, inventaires des photographies et des plans) a été reporté dans la base de données du service de l'archéologie du département d'Indre-et-Loire.

Les relevés topographiques de localisation des faits archéologiques ont été réalisés par Éric Mondy (Conseil général de l'Indre-et-Loire, pôle Maîtrise d'œuvre et ouvrages d'art). Les données spatiales ont été géoréférencées dans le S.I.G. du Conseil Départemental d'Indre-et-Loire.

1.2. CONTEXTE GÉOGRAPHIQUE ET GÉOLOGIQUE

Le plateau des Châtelliers se présente comme un éperon triangulaire, formé par la confluence de la Loire et de l'Amasse (fig. 4). Il domine ces vallées d'une cinquantaine de mètres (sommet à 105 mètres NGF). Ses bords sont escarpés et laissent le tuffeau apparent (C3c). Sur ce socle calcaire du turonien supérieur repose l'argile à silex (Rs) issue de son altération.

Sur le sommet du plateau se trouve le limon des plateaux (Lp) dont la présence est liée à l'activité éolienne. Cette couche est d'épaisseur variable. Dans le secteur elle ne dépasse pas 0,50 mètre et elle est parfois complètement érodée, notamment sur le pourtour du plateau. À l'interface entre le

limon et l'argile, on peut observer une couche de cailloutis souvent peu épaisse (environ 0,30 mètre), elle aussi parfois complètement érodée (e 6-7). Les éléments qui constituent ces cailloutis sont empruntés à la couche sous-jacente.

Dans l'enceinte de l'agglomération gauloise, des observations multiples placent les vestiges sous des épaisseurs considérables de terres rapportées (jusqu'à deux mètres). Ces observations sont à mettre sur le compte de travaux agricoles et sont plus particulièrement reliées à la réalisation de terrasses (Laruzar 2009 : 68).

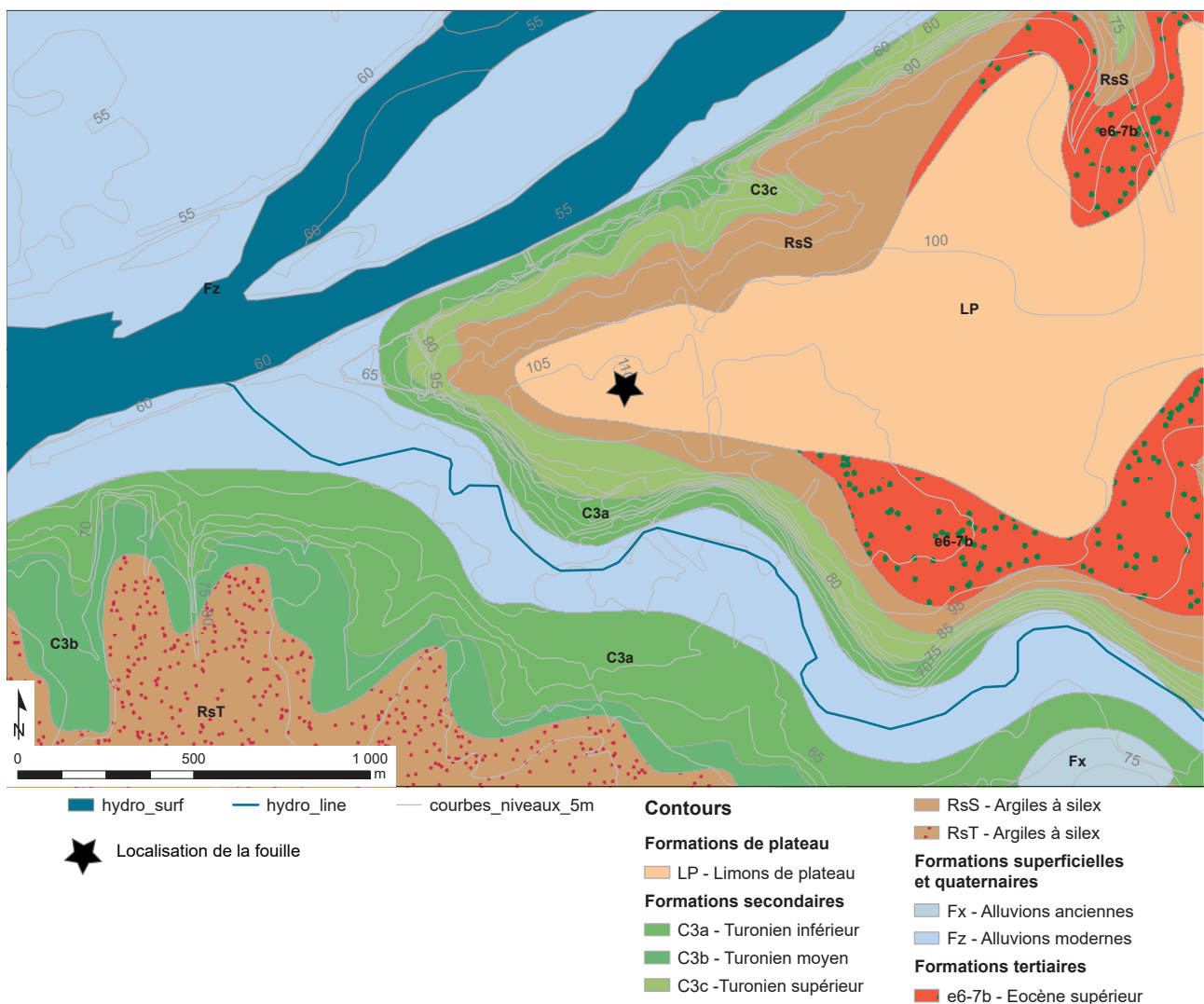

Figure 4 : Localisation de l'emprise sur la carte géologique (d'après Alcaudé, BRGM 1982). Carte géologique au 1/50 000. Vectorisation C.-C. Tan / Sadil / 2012

1.3. CONTEXTE ARCHÉOLOGIQUE

1.3.1. Bilan historiographique sur la commune d'Amboise

Les recherches historiques sur la commune d'Amboise sont anciennes. Des travaux d'érudits datant des XVII^e et XVIII^e s. relatent déjà des découvertes d'artefacts et font état de la présence de fortifications antiques (Dubuisson Ardenay 1647 ; Beaumesnil 1784). Ces travaux de qualité sont imprégnés par des textes antérieurs, notamment une chronique médiévale du XII^e s. qui relate l'installation à cet endroit d'un camp par Jules César (*liber...*). Cette chronique se fonde elle-même sur deux passages des commentaires de la Guerre des Gaules, où César relate le stationnement de ses légionnaires sur le territoire du peuple gaulois des Turons (hivers 57 et 51 av. J.-C.) (César, B.G. : II, 35 et VIII, 46). Ces travaux précurseurs ont tous souligné la topographie et la puissance des aménagements défensifs du plateau des Châtelliers. Cet éperon triangulaire de 52 ha, situé à la confluence de la

Loire et de L'Amasse, supporte à son extrémité le château royal d'Amboise (fig.5). Il s'agit, en l'état des connaissances, de la principale agglomération gauloise du département de l'Indre-et-Loire.

Au XIX^e s. des travaux agricoles intensifs (arrachage des pieds de vigne) entraînent la multiplication des découvertes fortuites et le plateau se voit affublé du toponyme de « Camp de César ». Les premières synthèses sur l'occupation ancienne d'Amboise sont alors rédigées par E. Cartier, pionnier de la numismatique celtique (Cartier 1842) et par l'Abbé Bosseboeuf (Bosseboeuf 1897). Si la première moitié du XX^e s. connaît un creux notable en matière de recherches historiques, en raison des deux épisodes de guerre mondiale, la seconde moitié de ce siècle voit fleurir les observations et fouilles de sauvetage.

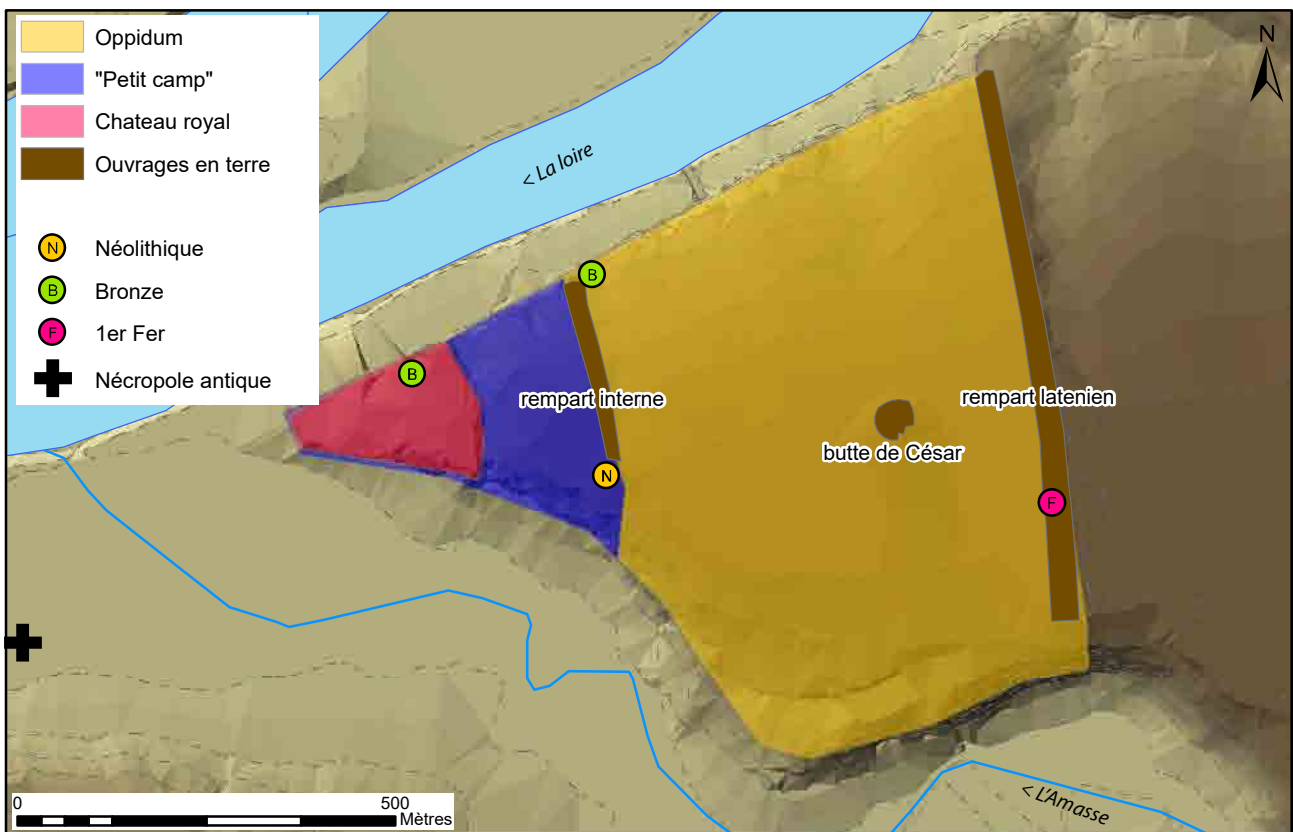

Figure 5 : Topographie historique de la commune d'Amboise (DAO : J.-M. Laruez)

Les opérations archéologiques menées sur la commune d'Amboise (près de 70 à ce jour ([inventaire 1](#) en annexe) se répartissent en quatre secteurs distincts (fig. 6). Les opérations les plus nombreuses se concentrent sur le plateau des Châtelliers et sont liées à son exploration au cours des cinquante dernières années (fig. 7). Les premières interventions datent des années 1950 et 1960 et sont liées aux premiers aménagements sur le plateau (maisons individuelles, château d'eau), qui était jusque-là entièrement dédié à des activités agricoles. Elles ont été menées par des précurseurs de la recherche sur la protohistoire locale, G. Cordier et A. Höglström (Cordier 1995). À partir des années 1970, face à un processus d'urbanisation soudain et massif, une équipe de bénévoles a réalisé une dizaine de suivis et de sauvetages urgents. Sous la direction d'A. Peyrard, les informations les plus conséquentes ont été recueillies en différents points de l'*oppidum*, dans des conditions très difficiles (Peyrard, Debal 1985). À partir des années 1990, l'Afan, puis l'Inrap, ont pris le relais de ces sauvetages, qui ont eu tendance à prendre des proportions plus limitées : maisons individuelles, réseaux EU, EP et EDF (notamment Joyeux 1995 ; Couderc 1998). On signalera tout de même un vaste projet de lotissement, abandonné en raison de l'abondance des vestiges mis au jour lors du diagnostic (Couvin, Gauthier 1995). Depuis 2005, plusieurs interventions en lien avec des recherches doctorales ont été réalisées sur le plateau : prospection inventaire (Laruez 2005), fouille triennale sur le temple (Laruez 2006-2008), détections géophysiques (Saro 2007 ; Geocarta 2012), sondages exploratoires (Laruez 2015b). Ce travail universitaire a été soutenu en 2009. Il synthétise les découvertes réalisées au cours des précédentes décennies (Laruez 2009).

Le second secteur exploré concerne le centre-ville actuel (fig. 6). Les trop rares informations concernant cette zone ont notamment permis de découvrir un ensemble funéraire antique au niveau de la place Saint-Denis (Jouquand 2007), auquel succède une nécropole du haut Moyen-âge (Champagne 2002). Le développement de la ville basse est mis sur le compte de la création, par Saint-Martin, d'un lieu de culte chrétien (Sulpice sévère,

Dialogues, III, 8). Dans le même temps, l'évêque aurait détruit un lieu de culte païen situé « dans l'ancien château » (*castello vetus*).

Le troisième secteur, dit de « Chanteloup », est situé sur le plateau opposé à celui des Châtelliers par rapport à la vallée de l'Amasse (fig. 6). Son exploration est liée au développement récent de l'agglomération amboisienne sur ces terres jusque-là agricoles (nouveau cimetière, lotissements, stade...). Une dizaine d'opérations ont été réalisées dans ce secteur depuis une douzaine d'années, soit environ 60 ha. Les vestiges sont peu nombreux et le plus souvent liés à des pratiques agricoles du Moyen-âge. Signalons tout de même quelques structures de l'âge du Bronze découvertes à l'occasion de l'opération dirigée par P. Salé en 2006 (Becq, Salé 2006), et quelques indices épars relatifs au haut Moyen-âge (Poitevin 2006a ; 2006b ; Laruez 2015a).

Pour finir, le dernier secteur abordé par les travaux archéologiques est le fruit du développement de la Zone d'Activité Commerciale de la « Boitardière », située à quelques kilomètres seulement de l'*oppidum*, en direction de l'Est (fig. 6). Trois phases, sur les quatre prévues, ont été menées jusqu'à présent, soit 33 ha (Riou, Hirn 2008; Riou, Papin 2009 ; Tan, Troubaday 2012). Ces opérations ont permis de mettre au jour un ensemble funéraire du Haut Empire, et de probables éléments de voirie antique. La relation entre cette nécropole et l'agglomération antique d'Amboise n'est pas démontrée. Les deux sont distantes de 2500 mètres, et nous manquons de données sur l'espace qui les séparent.

En sus de ces travaux, une multitude de découvertes fortuites ont été réalisées depuis plusieurs siècles dans les environs de l'*oppidum* (Laruez 2009, Vol. III). Hormis les artefacts mis au jour dans l'enceinte de l'agglomération gauloise et gallo-romaine (monnaies, poteries, statue...), un grand nombre d'entre eux proviennent des rives de la Loire et plus particulièrement du « gué de Chandon ». Il s'agit essentiellement d'armes de l'âge du Bronze.

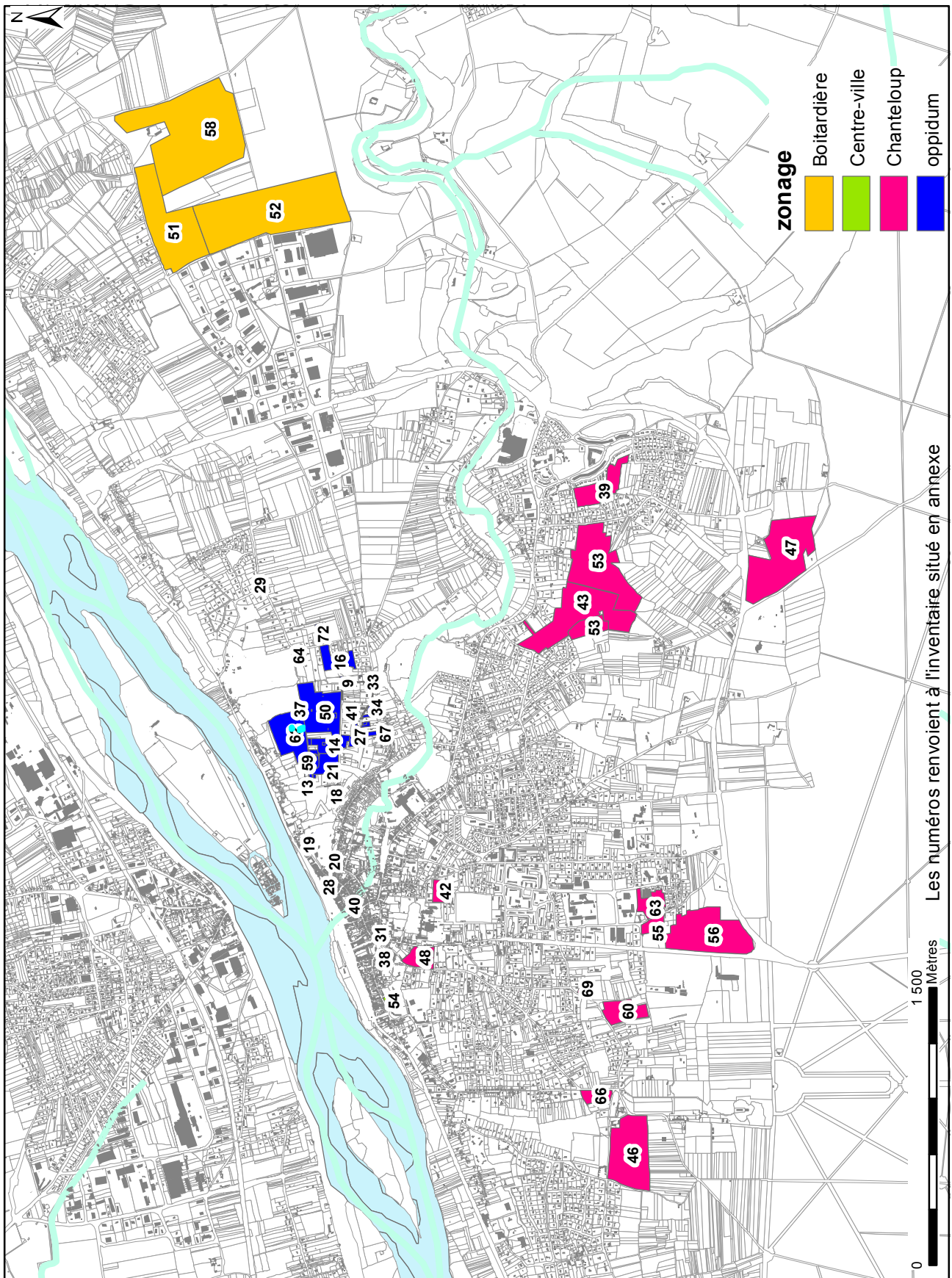

Figure 6 : Carte des opérations archéologiques réalisées sur la commune d'Amboise (DAO J.-M. Laruez)

1.3.2. Synthèse sur l'occupation du plateau des Châtelliers

Sur la base des découvertes réalisées au cours de ces derniers siècles, il est possible de dresser un bilan concernant la topographie historique de ce secteur (fig. 5). Hormis des indices épars datés du Paléolithique (Cordier 95 : 110) et du Mésolithique (Couvin, Gauthier 1995 : 10), les vestiges les plus anciens appartiennent à une occupation importante du Néolithique (culture Chasséenne). Ils ont été découverts et fouillés par A. Höglström à la pointe du plateau des Châtelliers (Cordier 1995). C'est peut-être de cette époque que date une première fortification en terre qui enserrait un espace de 8 ha, traditionnellement appelé « Petit Camp ». Cette levée pourrait également dater de l'âge du Bronze, puisque des vestiges de cette période ont été découverts à son extrémité nord. Il s'agit d'un dépôt constitué de plus de 500 objets (armes, parures, pièces de char...) (Cordier 2002). On peut mettre cette occupation en relation avec le « gué de Chandon » précédemment évoqué. D'autres découvertes (céramiques) datées de cette période sont mentionnées : dans les jardins du Château royal (Belbenoit, Lorans 1994) et lors de ramassages de surface non localisés (Höglström 1964).

La transition entre le premier âge du Fer et le second est illustrée par une datation radiocarbone sur des charbons issus de la première couche constituant le rempart gaulois (410 av. n.è. +/- 70). Elle est également attestée par la présence d'une fosse mise au jour à la même occasion, en 1979 (Buchsenschutz 1984 : 150). La présence de vestiges datés de cette période sur le plateau, permet de soumettre l'hypothèse que la « Butte de César », un tertre de 60 mètres de diamètre et de 6 mètre de hauteur, situé au centre et au sommet du plateau (fig. 5), soit un ouvrage funéraire de type princier (Laruzat 2009 : 92). On connaît en effet des structures morphologiquement comparables datées de cette période. Celles de l'orléanais offrent par ailleurs une position topographique, dominant la Loire, très comparable (Verger, Milcent, Moulherat 2002).

À la fin du II^{ème} s. ou au début du I^{er} s. av. n.è., le plateau fait l'objet d'un projet de type urbain. Le cumul des découvertes permet d'envisager que l'intégralité des 52 hectares défendus par le rempart

de terre ont été lotis dans les décennies suivantes. Ce rempart massif de type Fécamp mesure 800 mètres de longueur, pour un dénivelé d'au moins 7 mètres (Laruzat 2013). Les découvertes réalisées à l'intérieur de cette enceinte se rapportent à des activités artisanales (métallurgie, tissage, tabletterie...) et domestiques. D'importantes quantités de monnaies gauloises (potins à la tête diabolique au premier rang), et d'amphores italiques, témoignent du rôle commercial de cette place. Les monnaies découvertes en contexte se chiffrent à plusieurs centaines (Troubaday 2011). Selon des estimations basées sur les travaux d'E. Cartier, se sont plusieurs milliers qui auraient été mis au jour au XIX^e s. (Laruzat 2009 : 109). Au centre du plateau, de nombreux indices permettent d'envisager la présence d'un vaste complexe cultuel qui tient ses origines de cette période (Laruzat 2014) : Dépôts rituels (Laruzat, Peyrard 2005) ; statue au torse (Peyrard 1982) ; monnaies mutilées (Couvin, Munoz 2007) ; reliefs de banquets (Chanteux 2008). Cette hypothèse est confortée par la mise au jour d'au moins deux édifices religieux de type *fanum*. Le temple principal a livré des vestiges datés de La Tène D2b (Laruzat *et al.* 2008). L'ensemble de ces informations renvoie l'image d'un site majeur, sans aucun équivalent dans le territoire turon. Sa fonction politique est donc probable. Il pourrait s'agir du chef-lieu de ce peuple, avant que Tours/*Caesarodunum* ne soit créé au début de notre ère (Laruzat 2009).

Au cours des deux premiers siècles de notre ère, Amboise reste l'une des principales agglomérations secondaires de la cité des Turons (Hervé 1999). Elle le doit à une production artisanale importante (notamment poterie (Cinçon 2012) mais également tissage et métallurgie (Chimier 2002)), et à un rôle religieux important (Tremel, dans Laruzat *et al.* 2008). Il se peut que l'agglomération commence à se rétracter dès le courant du II^e s. Pour le III^e s. de n.è., nous ne disposons pas de sources d'informations. La suite des événements nous est relatée par le biographe de Saint Martin, Sulpice Sévère, qui évoque à la fin du IV^e s., la présence d'un temple en grand appareil dressé sur l'ancien *castellum*, et détruit par l'évêque au profit d'un édifice chrétien.



Figure 7 : Carte des opérations archéologiques réalisées sur l'oppidum des CHâtelliers.
La présente intervention porte le numéro 70 (DAO. J.-M. Laruez)

la pointe du plateau et donner naissance, dans les siècles qui suivirent, au château royal.

Figure 8 : Localisation de la réserve et de la « Butte de César » sur le plateau des Châtelliers



Figure 9 : Vue cavalière de la ville d'Amboise par Siette, 1649 (source BNF / Gallica)

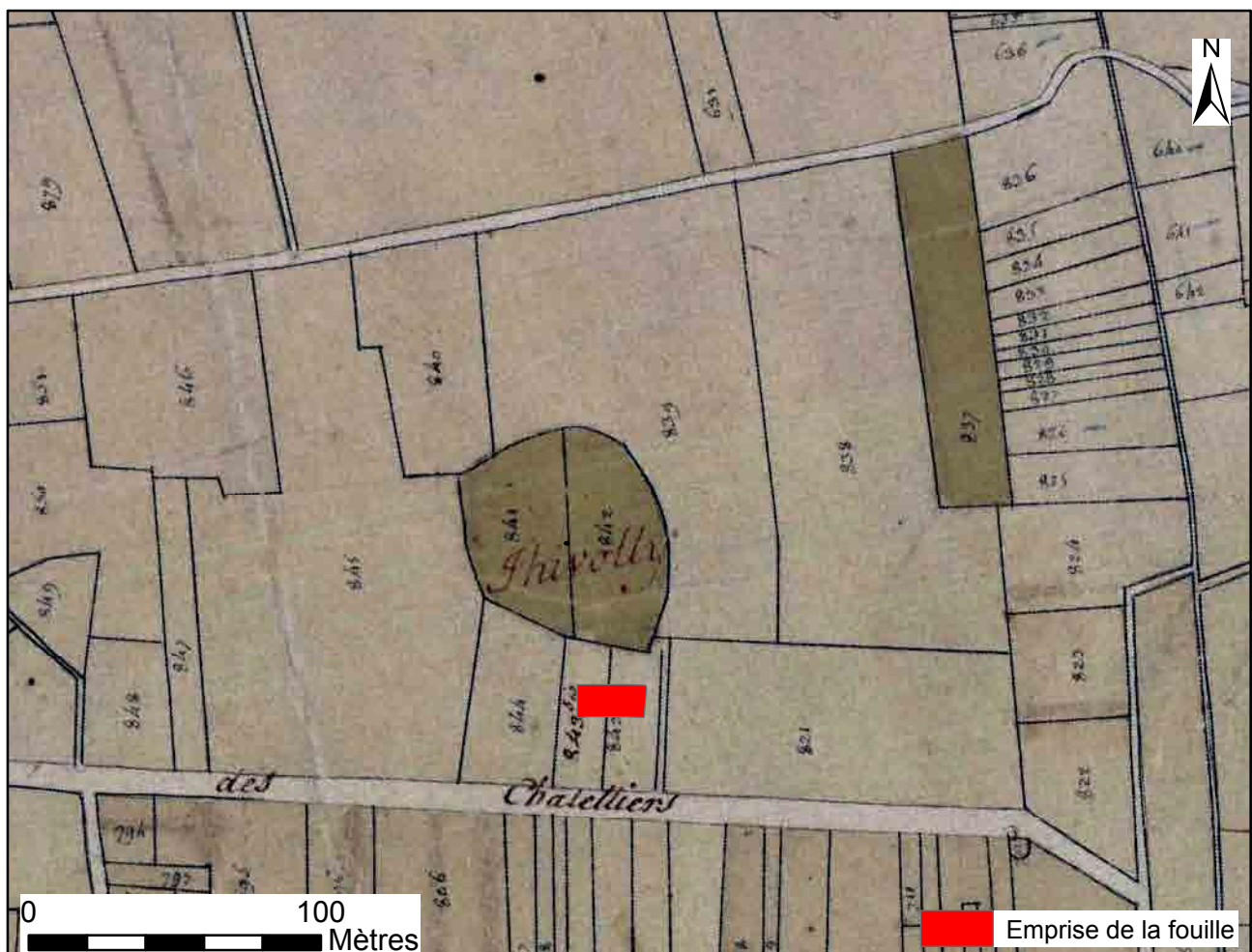

Figure 10 : Cadastre d'Amboise dit «napoléonien» (s.d.) feuille 3P2_003_011). Numérisation ADIL

interprétation, proposée par G. Cordier dès 1944², consiste à identifier ce monument comme un *tumulus* (Cordier 1944). Notons que ces trois hypothèses ne s'excluent pas forcément, puisque des cas de réutilisations de *tumuli* sont attestées par ailleurs (Zadora-Rio 1986).

Dubuisson s'interrogeait³ sur cette butte afin de savoir s'il pouvait s'agir de l'une des mottes édifiées par Avicien, personnage attesté par les textes de Sulpice Sévère et mentionné dans une chronique du XII^e s. (*Liber...*). Sur la vue cavalière de Siette, réalisée en 1649 (Fig. 9), on discerne la présence d'une potence ou d'un mât au sommet (Siette 1649). Plus récemment la butte est signalée dans un armorial de Touraine daté de 1772, qui précise les droits dépendant de la baronnie d'Amboise, dont celui d'entretenir un cavalier⁴ sur la motte aux conils (Leray 1992 : 24). Ce même texte, précise qu'en 1746, le commandant du château a fait construire un belvédère au sommet de la butte : « *un cavalier appelé vulgairement la motte aux conils où est actuellement un joly petit belvédère élevé sur le sommet dudit cavalier, entouré d'une plantation d'arbres artistement distribués que feu monsieur Ferrant, commandant du château, a fait faire en conséquence de la permission qui luy a été*

accordée par monsieur le duc d'Antin, suivant le brevet du vingt un juillet mil sept cent quarante-six. Contenant iceluy cavalier cent trente-trois toises de circonférence autour duquel sont élevées quatre terrasses. Ledit belvédère à cheminée, éclairé de vingt-trois petites croisées et son entrée par une porte au midy, grenier dessus du pavillon couvert d'ardoises, éclairé de deux petites lucarnes en bois, au midy, au-dessus de la porte contenant dix-sept pieds carrés de dehors en dehors » (D'après Zadora-Rio 2014).

La butte a été fortement détériorée sur sa face sud-est. Il ne nous est pas possible de savoir à quelle période ces travaux eurent lieu, ni leurs objectifs⁵. Ils semblent qu'ils se sont déroulés postérieurement à la réalisation du cadastre napoléonien, car les parcelles où figure la butte sur ce plan sont relativement circulaires (Fig. 10).

En conclusion, l'hypothèse du *tumulus* est tout à fait envisageable. Elle l'est d'autant plus que, par ses dimensions, ce tertre s'apparente aux ouvrages funéraires de type princier du V^e s. av. n.è. que l'on rencontre dans la moyenne vallée de la Loire (Verger, Milcent, Moulherat 2002). Dans la mesure où une occupation du Hallstatt final est avérée sur le plateau, il semble que ces deux arguments forment un socle solide à cette hypothèse. Localisés essentiellement dans l'Orléanais, les neufs monuments de ce corpus sont généralement situés sur des terrasses dominant la Loire, ce qui constitue un troisième point commun avec la « Butte de César ». D'après les chercheurs qui ont défini ce groupe, la géographie pourrait avoir contribué à l'émergence d'une élite locale, grâce à une position privilégiée sur le passage entre le sud et l'Armorique et plus largement le nord de la Gaule (Milcent, Moulherat 1999 : 322-323).

² « La Butte de César est située au point le plus élevé du plateau, dans la section F2 du cadastre dite « des Chaumières », carré dit des Châtelliers. C'est une motte d'environ 50 mètres de diamètre et de 5 à 6 mètres de haut, citée également sous le nom de « Motte aux Conils » (Du Buisson, Voyages en France), et attribuée à Jules César suivant une tradition que rien de positif ne justifie. L'aspect de la butte et l'âge des découvertes faites dans les environs font plutôt penser qu'il s'agit très certainement d'un *tumulus* ».

³ « *Mota forte altera ex motis Aviciani, quanquam id non ita est versimile ac de fossato praecedente quod restringit castrum Caesareum* » ((DUBUISSON : plan, note Q).

⁴ Un cavalier désigne un ouvrage surélevé destiné à accroître la vue et le champ de tir

⁵ Travaux de 1646 ? Aplanissement d'une parcelle agricole ? Prélèvement de matériaux ?

1.4.2. Les découvertes anciennes

En raison des travaux d'arrachages des vignes atteintes du phylloxera au XIX^e s., une multitude de découvertes a été effectué sur l'*oppidum*.

Singulièrement, les plus nombreuses ont été réalisées aux abords de la butte. Elles ne sont malheureusement pas localisées précisément et

le mobilier est le plus souvent perdu. On peut notamment mentionner les trois objets décrits par A. Gabeau en 1896 : il s'agit d'une statuette mise au jour « au midi de la Motte » (vigne Riverand) ; d'une meule (catillus) mise au jour « non loin de la motte » (vigne Chauveau) ; de la partie supérieure d'une amphore découverte « entre la motte et les vieux fossés du camp ». La statuette, malheureusement aujourd'hui non localisée, est décrite avec suffisamment de détails pour l'identifier à une production gauloise (Fig. 11 ; Laruaz 2014).

Une autre découverte fait état d'une fosse comblée de près de 150 kg de scories de bronze. Elle est relatée en ces termes par A. Gabeau en 1898 : « En 1895, ses terrassiers mirent à découvert, à cinquante centimètres de profondeur sous une couche de terre végétale mélangée de débris de roche, un trou creusé dans le rocher, dur et présentant la forme d'un carré de 1 m 50, environ de longueur, sur un mètre de largeur et un mètre de profondeur se rétrécissant en manière de cuvette. (...) Les ouvriers trouvèrent au fond plusieurs blocs de grosseurs différentes et formés d'une matière qui leur était inconnue.(...) (il y en avait bien cent cinquante kilos) (...) il reconnut, au milieu de matières diverses, la présence de métaux et surtout du bronze et en envoya un fragment à la Monnaie, à Paris, (...) L'échantillon (...) est du bronze ; il contient environ : cuivre, 83,5 ; étain, 10 ; antimoine, 5 ; plomb, 1,5 ; total 100 parties. » J'ai su depuis que la partie la plus riche en métal et, par conséquent, la plus lourde de ces blocs, se trouvait en dessus (ils avaient donc été disposés ainsi par la main des hommes) et que les parois du trou de présentaient aucune trace de feu ». L'abbé Bosseboeuf présente cette découverte de façon plus succincte, et sensiblement différente

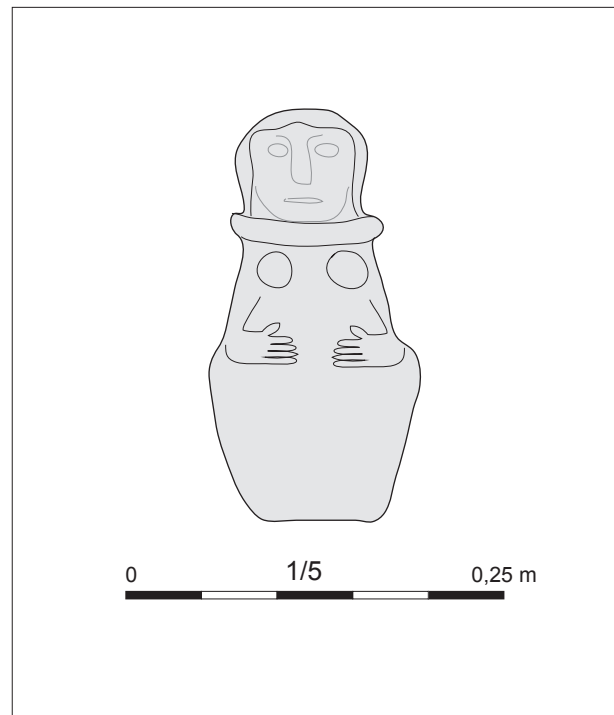

Figure 11 : Restitution schématique de la statue mise au jour au XIX^e s. près de la « Butte de César », d'après la description donnée par A. Gabeau

: « Au mois de septembre 1896, en défonçant son domaine, sis au Châtelliers, Monsieur Guerrapin, a mis au jour, dans une triple cavité d'environ soixante centimètres de profondeur, des blocs de minerai de différente grosseur et d'un poids total d'environ cent cinquante kilos. La masse est formée de cuivre et d'étain mélangés à des morceaux de charbon ». G. Cordier localise assez précisément cette découverte entre la « Butte de César » et le rempart, d'après une source non spécifiée (Cordier 1965).

1.4.3. Les prospections géophysiques de 2001

En 2001, A. Kermorvant réalisa une série de détectations électriques, magnétiques et électromagnétiques sur un petit secteur, situé au nord de la butte (Fig. 12 ; Kermorvant 2001). Ces travaux, réalisés dans un cadre d'une formation universitaire, ont permis de mettre en évidence

de nombreux indices isolés, dont une quantité importante se trouve à la périphérie de la butte. Ce foisonnement n'avait pas été interprété, et ces indices ne présentaient, semble-t-il, aucune forme d'organisation.

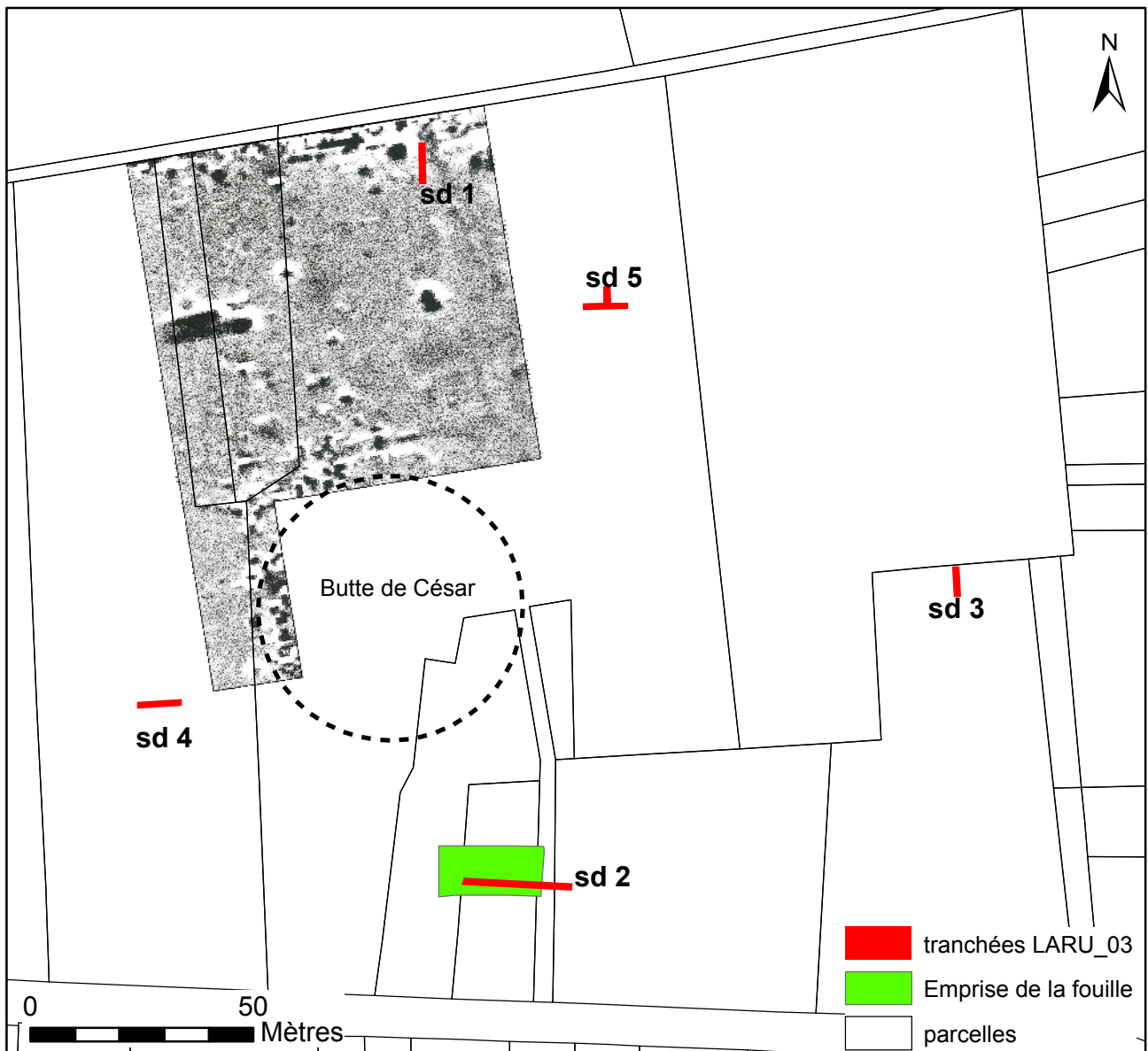

Figure 12 : Localisation de la campagne de détection magnétique réalisée en 2001 par A. Kermorvant

1.4.4. Les prospections géophysiques de 2007

Au printemps 2007, un vaste programme de détections géophysiques a été réalisé par la société Terra Nova autour de la « Butte de César ». L'ensemble de la réserve (5 ha) a ainsi été cartographié (Fig. 13 ; Sarro 2007), néanmoins ces travaux n'ont pas mis en évidence d'indices qui témoigneraient de la présence d'un fossé périphérique autour de la butte.

Signalons que, d'une manière générale, ce programme de détection n'a pas permis de caractériser correctement le sous-sol. Ceci est peut-être la conséquence des travaux agricoles qui ont été réalisés sur place, mais la nature du terrain naturel peut également être mise en cause. Hormis des indices linéaires, qui trouvent leur explication dans le parcellaire moderne, seuls quelques indices ponctuels ont été mis en évidence.

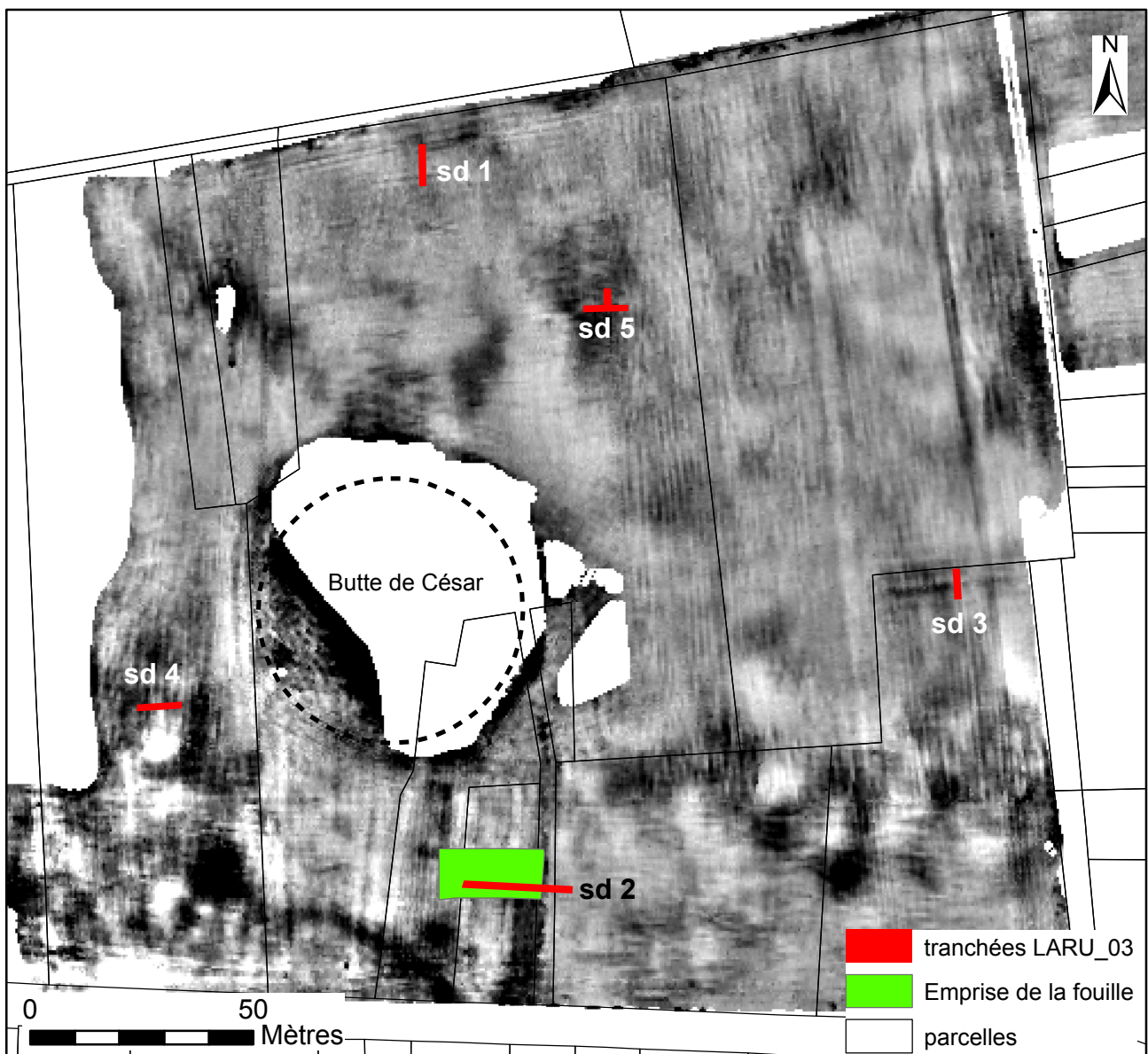

Figure 13 : Localisation de la campagne de détection magnétique réalisée en 2007 par la société Terra Nova

1.4.5. Les sondages de 2013

Cinq sondages mécaniques ont été réalisés en 2013 dans la réserve de la « Butte de César » (Laruaz 2015e). Ils étaient disposés de façon rayonnante autour du tertre, en fonction des indices topographiques et géophysiques obtenus précédemment (Fig. 14). Ils ont permis de mettre en évidence la densité importante de l'occupation de cette partie de l'agglomération gauloise. Tous ces sondages se sont en effet avérés positifs, trois d'entre eux permettant même de mettre en évidence des

niveaux stratifiés. La chronologie des vestiges est comprise entre La Tène D2 et le I^{er} s. de n.è.

Une campagne de relevés topographiques a accompagné ces sondages, et a permis d'établir un MNT précis de la réserve (Fig. 14).

1.4.6. La campagne de fouille 2015

La campagne de fouille de 2015 (arrêté 15/0233 du 4 mai 2015) a été consacrée à l'ouverture d'une fenêtre de fouille autour d'un sondage exploratoire réalisé en 2013 (Fig. 14). Cette fenêtre de 260 m² a été ouverte au pied de la butte, dans un secteur présentant à la fois un fort potentiel (indices

XIX^e s., micro-reliefs), une bonne conservation (sondage 2013) et des indices de forte structuration (géophysique). Elle a confirmé le grand intérêt de ce secteur, par la quantité et la qualité du mobilier mis au jour, mais surtout par la présence effective d'éléments structurants. La campagne 2016 s'est déroulée dans la même emprise.

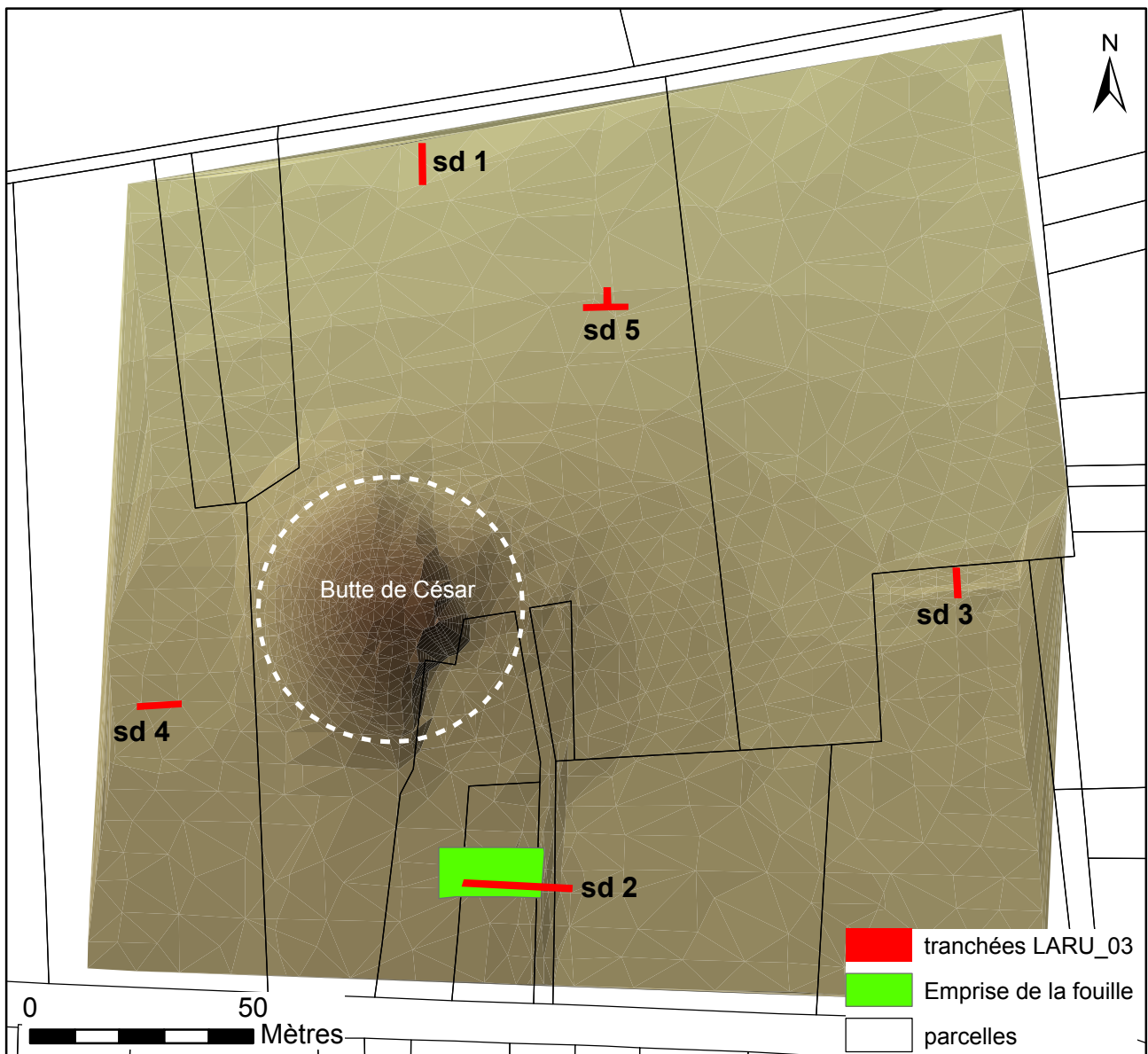

Figure 14 : Localisation des sondages exploratoires réalisés en 2013 (LARU_03). Fond de plan MNT réserve de la « Butte de César ».

2 – RÉSULTATS DE LA FOUILLE

Au terme des deux campagnes de fouille sur cette fenêtre de 260 m² (2015 et 2016), l'essentiel du terrain a été exploré (Fig. 15). Il subsiste trois espaces distincts à fouiller, représentant une trentaine de m², ainsi que certaines secondes moitiés des creusements. Il n'est pas envisagé de fouiller les bermes, en raison de l'abondance du mobilier. Se posera également à l'avenir la question du traitement des puits, puisque trois probables structures de ce type ont été identifiées jusqu'à

présent, et qu'elles n'ont été fouillées que très partiellement.

La campagne de 2016 a permis d'améliorer sensiblement les interprétations concernant les indices mis au jour en 2015, et d'en identifier de nouveaux. En revanche, les réflexions concernant la stratigraphie n'ont pas été remises en question. Le phasage a pu débuter grâce aux premières interventions des spécialistes.

2.1. LE PHASAGE

Les observations de 2015 se sont vues confirmées cette année. Ce chapitre reprend donc les grandes lignes du rapport précédent (Laruaz 2016a : 35),

assorties des données chronologiques livrées par le mobilier.

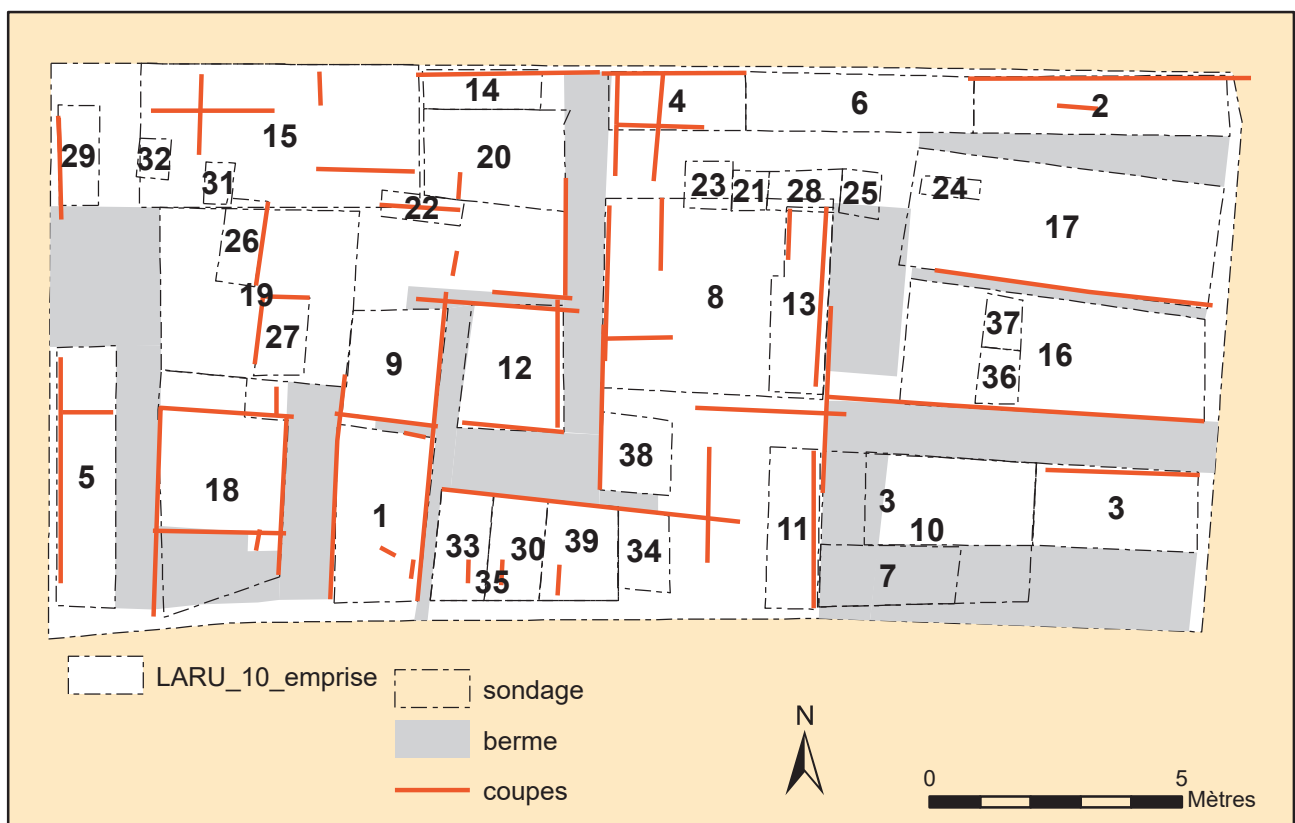

Figure 15 : Localisation des sondages, des bermes et des coupes

2.1.1. Le terrain naturel

Le terrain naturel a été largement observé en plusieurs endroits de la fouille. Etant donné la profondeur et la densité des structures, chacune d'entre elle constitue en effet une fenêtre d'observation du sous-sol. Les quelques rares interstices présents entre les structures (surmontés de remblais antérieurs aux creusements) n'ont pas tous encore été fouillés, mais ils constituent une surface minime.

L'ensemble des points d'observation du substrat sont situés dans l'épaisseur des limons de plateaux, qui constituent la couche géologique supérieure du plateau (Unité morpho-sédimentaire 1 - UMS 1). La présence de cette couche est loin d'être homogène sur le plateau. Elle est notamment complètement arasée sur le flanc méridional, et partiellement sur

le flanc septentrional. Aucun des sondages réalisés dans l'emprise de la fouille n'a permis d'observer la couche sous-jacente, les cailloutis résultants de la dégradation de l'argile à silex. Ceci laisse présager une épaisseur de limon considérable (Fig. 16). Cette information a son importance, car partout ailleurs sur le plateau on a pu constater que les gaulois ont régulièrement cherché la couche de cailloutis pour assoir fermement leurs constructions en matériaux périssables (fonds des trous de poteau, margelles des puits, voirie). En effet, les limons du plateau contiennent une frange argileuse assez importante qui rend ce terrain peu praticable en période humide. Ce constat pourrait donc avoir des répercussions sur les modalités d'installation dans ce secteur de l'agglomération.

2.1.2. Une terre végétale fossilisée ?

Plusieurs des sondages profonds ont permis de constater que les limons de plateau étaient surmontés d'une épaisseur de terre de 0,25 à 0,30 m (UMS 2) dont la matrice, bien que similaire à celle

de ces derniers, possédait un caractère anthropique manifeste. Ce caractère apparaît discrètement sous la forme de micro-charbons et de nodules de terre cuite, plus rarement sous la forme de micro



Figure 16 : Unités morpho-sédimentaires identifiées à la base d'un sondage (SD 1) dans la structure 1

tessons de céramique très roulés. La distinction entre cette couche et la précédente est assez ténue, notamment dans des conditions de sécheresse (Fig. 16). L'aspect de cette couche et sa distribution homogène évoquent au premier abord un caractère naturel, qui est contredit par la présence d'artefacts. Ces observations conduisent à envisager que cette

couche puisse correspondre à une épaisseur de terre végétale antérieure à l'installation gauloise. La multiplication des observations et l'intervention d'un pédologue seront nécessaires lors des prochaines campagnes pour confirmer ou infirmer ce postulat.

2.1.3. Des remblais préalables à l'installation ?

L'UMS 2 est surmonté de remblais. Ils sont constitués en grande partie de limons issus du substrat, ayant subi peu de modifications. Ils sont mélangés avec du mobilier détritique, en quantité limitée. Cette couche se distingue relativement bien de la précédente, bien que leurs éléments constitutifs soient similaires : d'une part, la matrice

limoneuse porte les stigmates d'un déplacement (boulettes, plaques, tassements) et d'autre part le mobilier est présent sous la forme de déchets moins altérés et d'un module plus important.

Il se pourrait que ces remblais résultent du creusement d'un chemin, la structure 2 (F600 en particulier), présentée ultérieurement. Avec 7 m

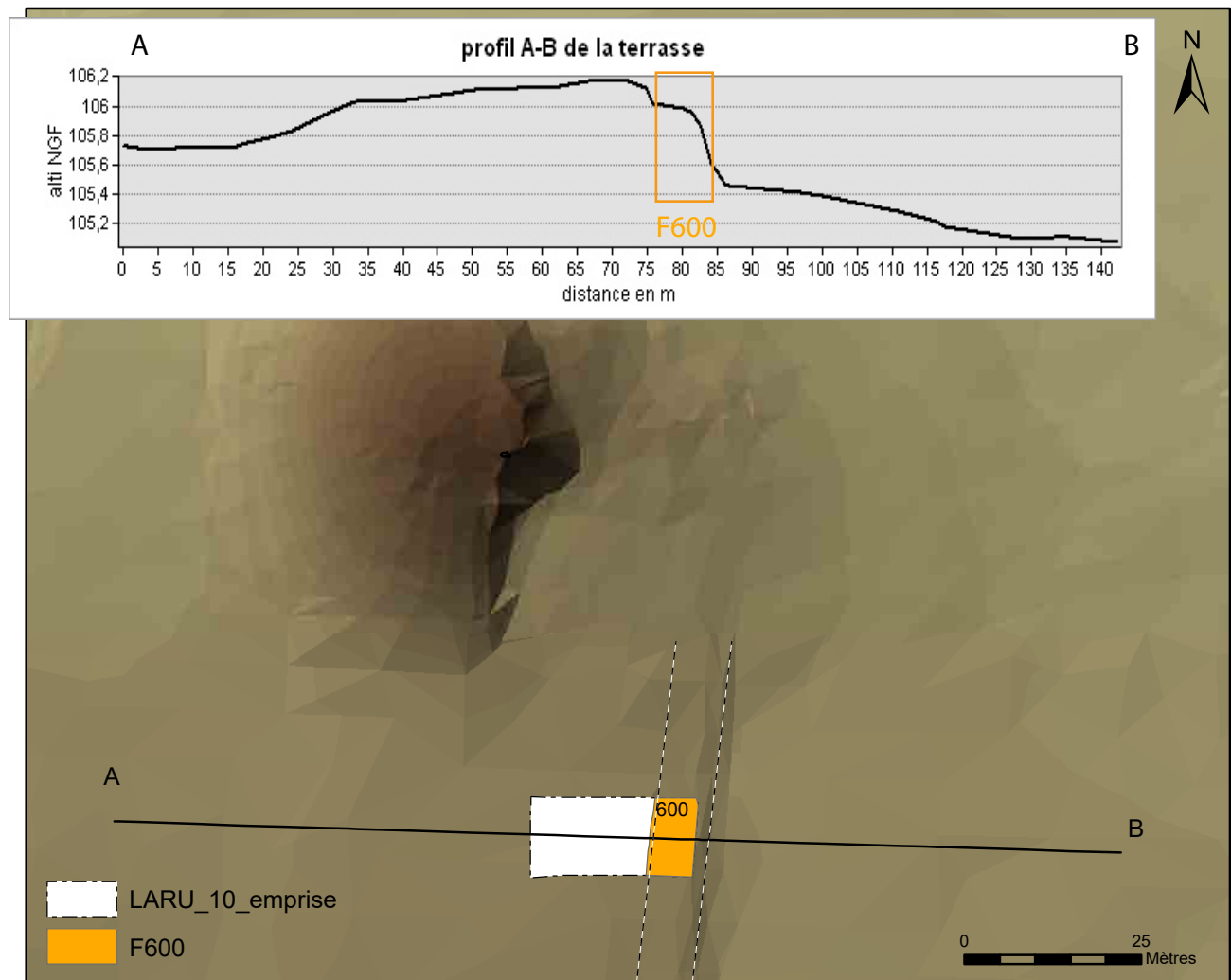

Figure 17 : Profil de la terrasse, extrapolé d'après le MNT de la réserve de la « Butte de César » et localisation de F600 .

de largeur, une longueur de plusieurs dizaines de mètres et une profondeur qui dépasse 1 m, il est évident que la terre déplacée à cette occasion devait représenter un volume considérable. C'est donc sans doute le régalage de cette terre à l'ouest de F600 qui est à l'origine de la constitution de la petite terrasse encore visible dans le terrain aujourd'hui (Fig. 17). C'est peut-être également cette action qui a entraîné la « fossilisation » de la terre végétale

située au-dessous (UMS 2).

A ce jour, aucun indice antérieur à ces remblais n'a pu être mis en évidence.

Les éléments les plus anciens qui proviennent de la base du comblement de F600 peuvent être datés de La Tène D2 a/b, ce qui nous offre un terminus *antequem* pour la réalisation de ces travaux, à défaut de mobilier qui puisse directement dater cette couche de remblais.

2.1.4. Les creusements

Tous les creusements mis en évidence au cours de ces deux campagnes percent l'ensemble des niveaux précédemment décrits. Néanmoins, quelques-uns d'entre eux pourraient être intervenus au cours de la phase de régalage des remblais, ce qui

pourrait témoigner d'un processus assez long. Bien que possible, cette hypothèse est conditionnée par les difficultés de lecture dans les niveaux supérieurs des comblements. D'autres observations doivent encore être réalisées pour valider cette hypothèse.

2.1.5. Les comblements

L'ensemble du mobilier céramique mis au jour dans le comblement des structures s'inscrit dans une fourchette chronologique très réduite comprise entre les années 80 av. n.è. et les années 120 de n.è. Aucun élément, même redéposé, n'évoque pour l'instant une période d'occupation antérieure, ni même postérieure. Ce constat est similaire aux données acquises lors de la fouille du VVF, sur le flanc nord de l'*oppidum*.

On peut souligner que la très grande majorité du mobilier céramique est daté de la période - 80/+20 (période 1). Par ailleurs, la plupart des creusements peuvent être datés des trois premières phases de la

période 1 (- 80/-20 av. n.è.) au regard du mobilier issu des couches les plus profondes des comblements. La période augustéenne (phase 4), se caractérise quant à elle par un phénomène de remblaiement massif des structures.

La période 2 (20/120) débute par épisode d'abandon relatif qui se traduit par l'absence de nouvelles constructions et la faiblesse statistique du mobilier. Finalement l'espace est réoccupé de façon marginale à la fin du I^{er} s (période 2 - phase 3). Cette occupation n'est illustrée que par deux fosses, un fossé et un bâtiment maçonné dont une infime partie est présente dans la fouille.

2.2. LES FAITS ARCHÉOLOGIQUES

Une soixantaine d'indices a été identifiée sur la petite surface du chantier, entre les campagnes de 2015 et de 2016. Le plan masse illustre cette importante densité (Fig. 18). Les quelques mètres carrés qui n'ont pas encore été fouillés pourraient venir enrichir ce constat. La campagne de 2016 a d'autre part permis de démontrer le caractère très structuré de ces vestiges. Ils s'organisent en effet selon une trame régulière qui sera présentée en

synthèse.

La surface explorée est largement occupée par deux structures de grande taille (Fig. 19) : une voie (Str. 2) à l'est et un vaste aménagement (Str. 1) au sud. Ces deux structures occupent à elles seules plus de la moitié du chantier. Entre les deux, les vestiges se répartissent en fosses de différente taille ; sablières basses et trous de poteau ; puits ; cellier ; et four.

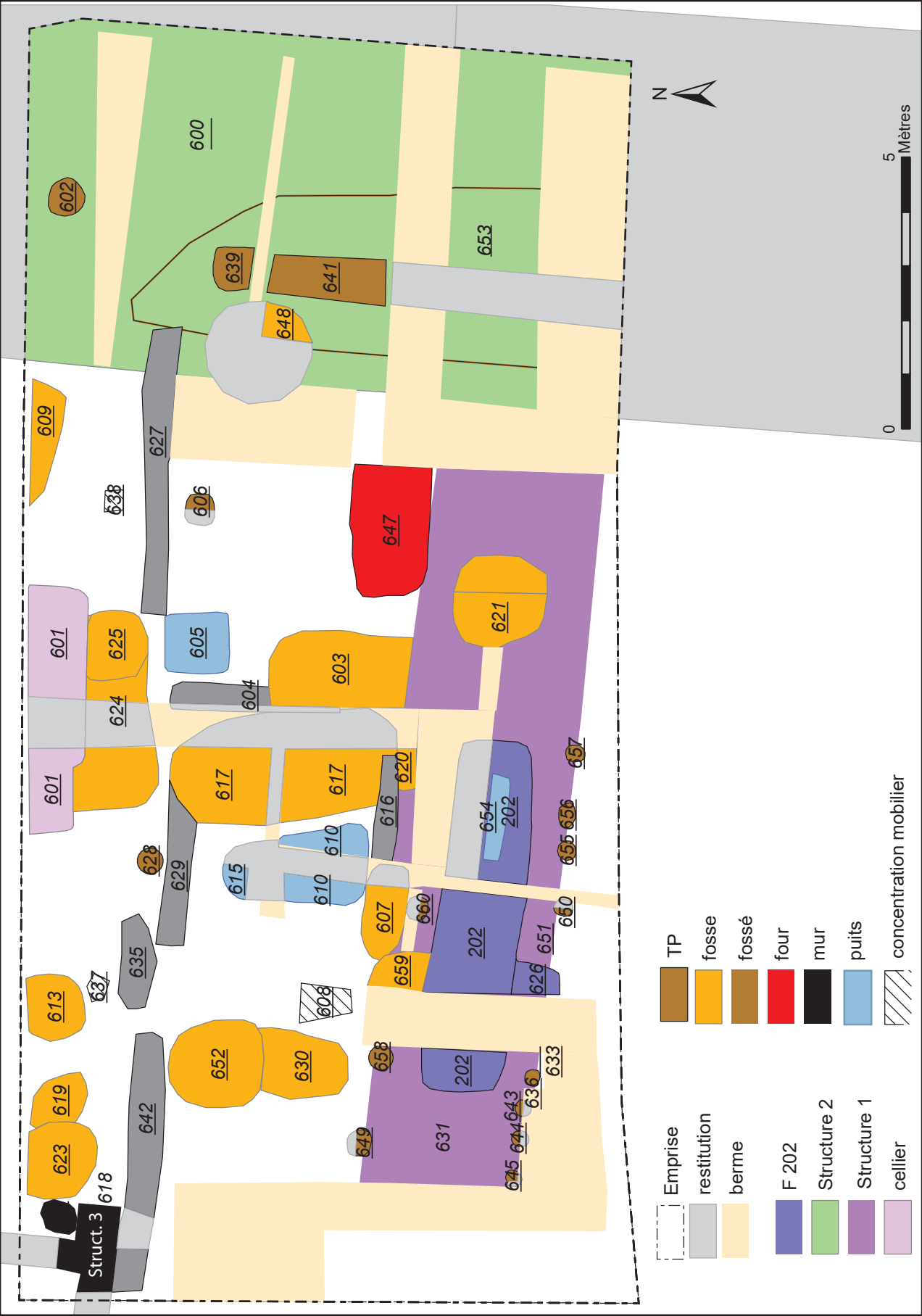

Figure 18 : Plan masse de la fouille.

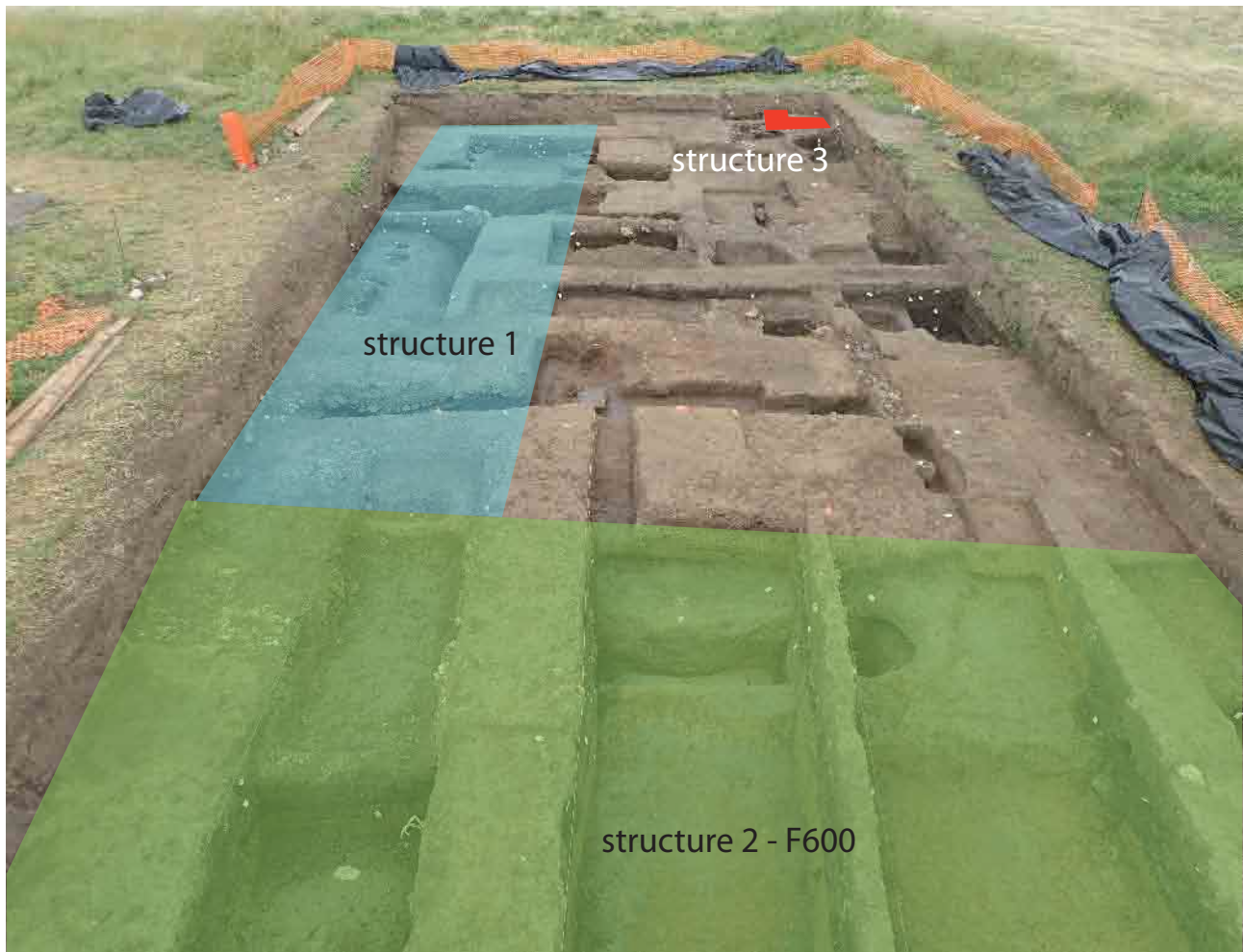

Figure 19 : Localisation des structures identifiées sur la fouille.

La grande majorité des vestiges se rapporte à la période 1. Bien que nous disposions de quelques éléments de chronologie relative, il nous est encore difficile de proposer un plan de la première étape d'installation dans ce secteur (phase 1). Ceci est dû au processus de comblement des structures, qui a été très long, ainsi qu'à leur densité, et à l'étroitesse de la fenêtre qui nous empêche encore d'avoir une vision d'ensemble. En revanche, nous

disposons maintenant de données assez précises au sujet du moment majeur de cette période (phase 2 et 3), dont on peut constater que tous les vestiges sont parfaitement structurés (Fig. 20). La période 2 est quant à elle beaucoup moins documentée, puisqu'elle concerne principalement le remblaiement de la partie de la voie. Seuls cinq faits illustrent concrètement cette occupation, dont un bâtiment maçonné (Str. 3).

2.2.1. La période 1

2.2.1.1. La voie F 600 (structure 2)

La voie F 600 a été identifiée lors de la campagne de 2015 et présentée dans le rapport afférent (Laruzat 2016a : 40). Deux sondages (Sd 2 et 3) avaient été réalisés à cette occasion (Fig. 21). Le

relevé des coupes avaient permis de jeter les bases de la compréhension du processus de comblement de ce chemin creux (un mètre de profondeur). Les deux nouveaux sondages de cette année (Sd 16 et 17), ont permis de compléter ces informations,

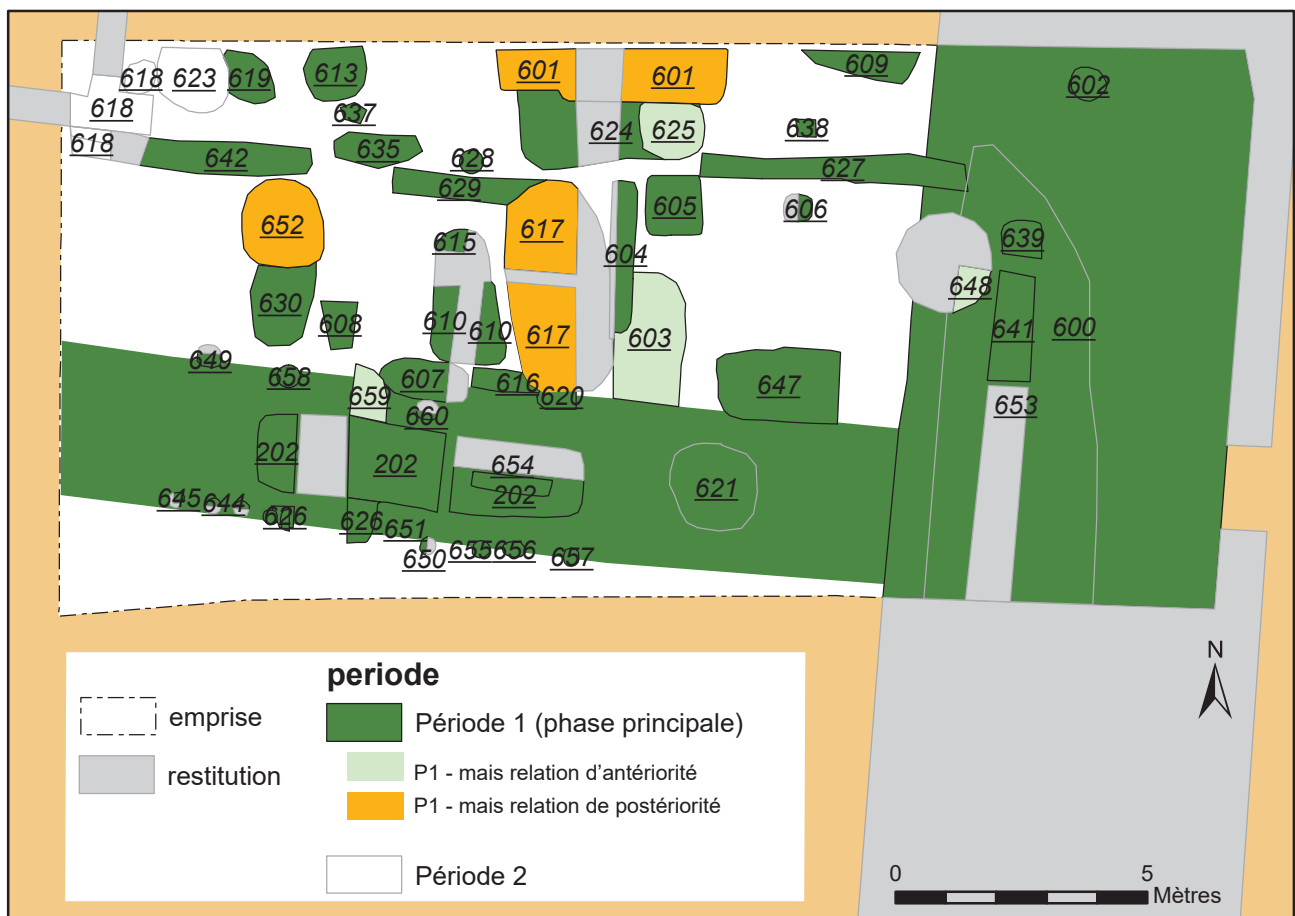

Figure 20 : Plan de la période 1.

et surtout de mettre en évidence la présence d'un fossé bordier (F639-641) à l'ouest de la voie (Fig. 22). Il s'agit d'un creusement régulier, d'une largeur de 0,70 m pour 0,60 m de profondeur et disposant d'un fond plat. Il s'interrompt dans le sondage 17 (ce qui explique qu'il n'ait pas pu être observé l'année précédente), à l'aplomb d'une sablière disposée perpendiculairement (F 627). La présence de fossés bordiers était supposée à l'est du chemin (F204 et F205) grâce aux observations réalisées en 2013 lors d'une tranchée exploratoire (Fig. 21). Ceux-ci n'avaient pas été fouillés, mais la découverte de cette année confirme donc cette hypothèse.

A la différence des autres indices de la fouille, F600 est le seul dont l'histoire soit continue depuis la phase 1 de la période 1, jusqu'à la phase 3 de la période 2. L'étude du mobilier céramique met en évidence les modalités et le rythme d'utilisation de

ce chemin.

Le creusement peut être daté de la phase 1 de la période 1 au regard des quelques tessons contenus dans la première couche d'occupation (US 6303). Cette couche est constituée d'un cailloutis peu dense qui recouvre le terrain naturel (Fig. 22). Ce premier niveau est surmonté d'une épaisse couche homogène limono-argileuse (0,30 m) contenant peu de mobilier, mais datée de La Tène D2b (US 6241 ; 6278). Pour l'instant, nous ne parvenons pas à préciser à quoi elle correspond (Fig. 23). S'agit-il d'une phase d'utilisation ? d'un comblement lent plus ou moins naturel ? Nous pouvons observer par la suite que cette couche est surmontée de niveaux correspondant vraisemblablement à un curage du fossé bordier (F 641). Ces niveaux (US 6236 ; 6248 ; 6235 ; 6249), ainsi que le comblement de F641, sont datés de la transition (période 1, phase 3). Ces travaux démontrent une séquence

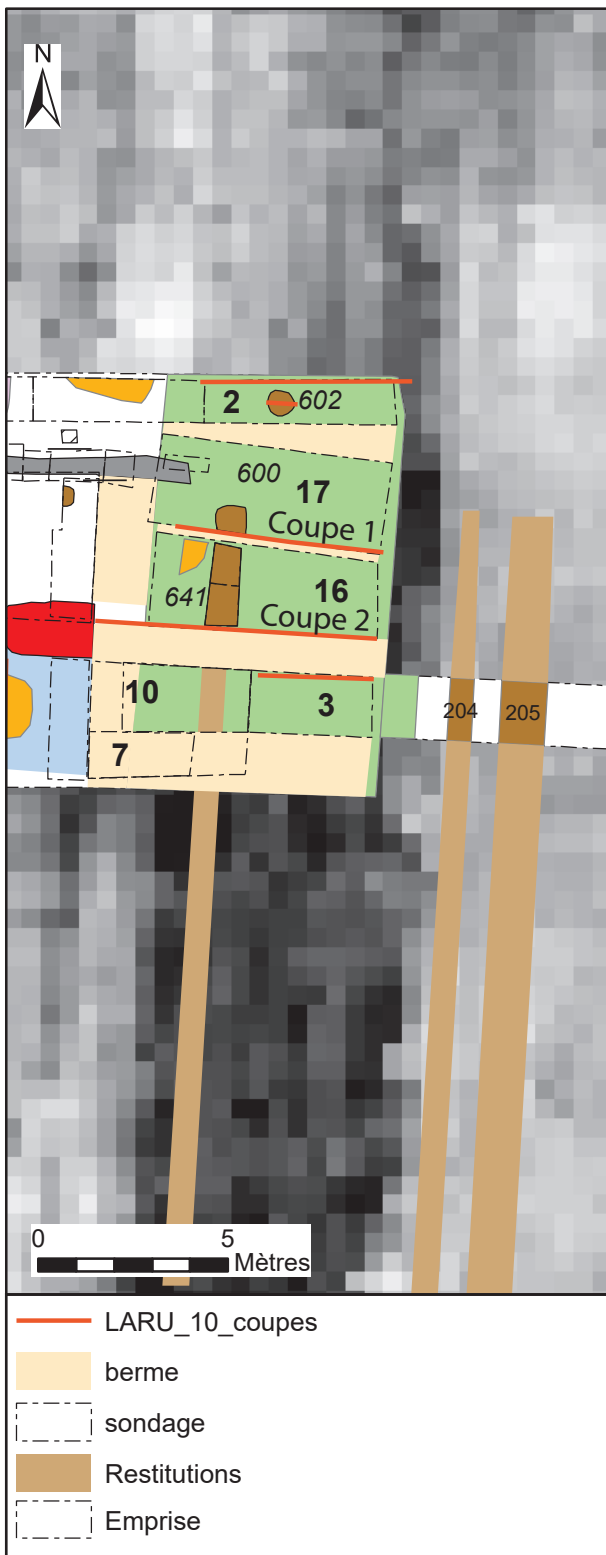

d'entretien et d'utilisation. Ils nous privent dans le même temps de savoir si la voie était pourvue ou non d'un fossé bordier dès l'origine. Les niveaux supérieurs du comblement sont datés de la période 2 (chapitre suivant) et illustrent très certainement la fin de l'usage de cette structure en tant que voie de circulation.

Le mobilier issu du comblement de la voie est extrêmement important et très diversifié. Il représente au moins 40 % des découvertes de la fouille. Il nous renseigne sur les activités périphériques de ce secteur. En sus de la céramique et de la faune, on peut noter la présence de nombreuses monnaies (plus de 70), mais également d'un moule à flancs complet et d'un fragment de statuette en pierre. Cette dernière offre des similitudes avec le groupe des assis en tailleur, fréquemment rencontré en contexte cultuel. Il faut à ce sujet rappeler la découverte, l'année dernière, d'une monnaie mutilée (Lot 631). Cette pratique est également attestée principalement en contexte de sanctuaire.

Bien que nous ne disposions pas encore d'une coupe complète de cette voie, on peut d'ores et déjà dire (grâce à la tranchée de 2013) que le chemin initial mesure cinq mètres de largeur, et que le système dans son entier (avec les fossés bordiers) atteint au moins sept mètres. On peut donc considérer qu'il s'agit d'un axe majeur de l'agglomération.

Figure 21 : Plan de la structure 2

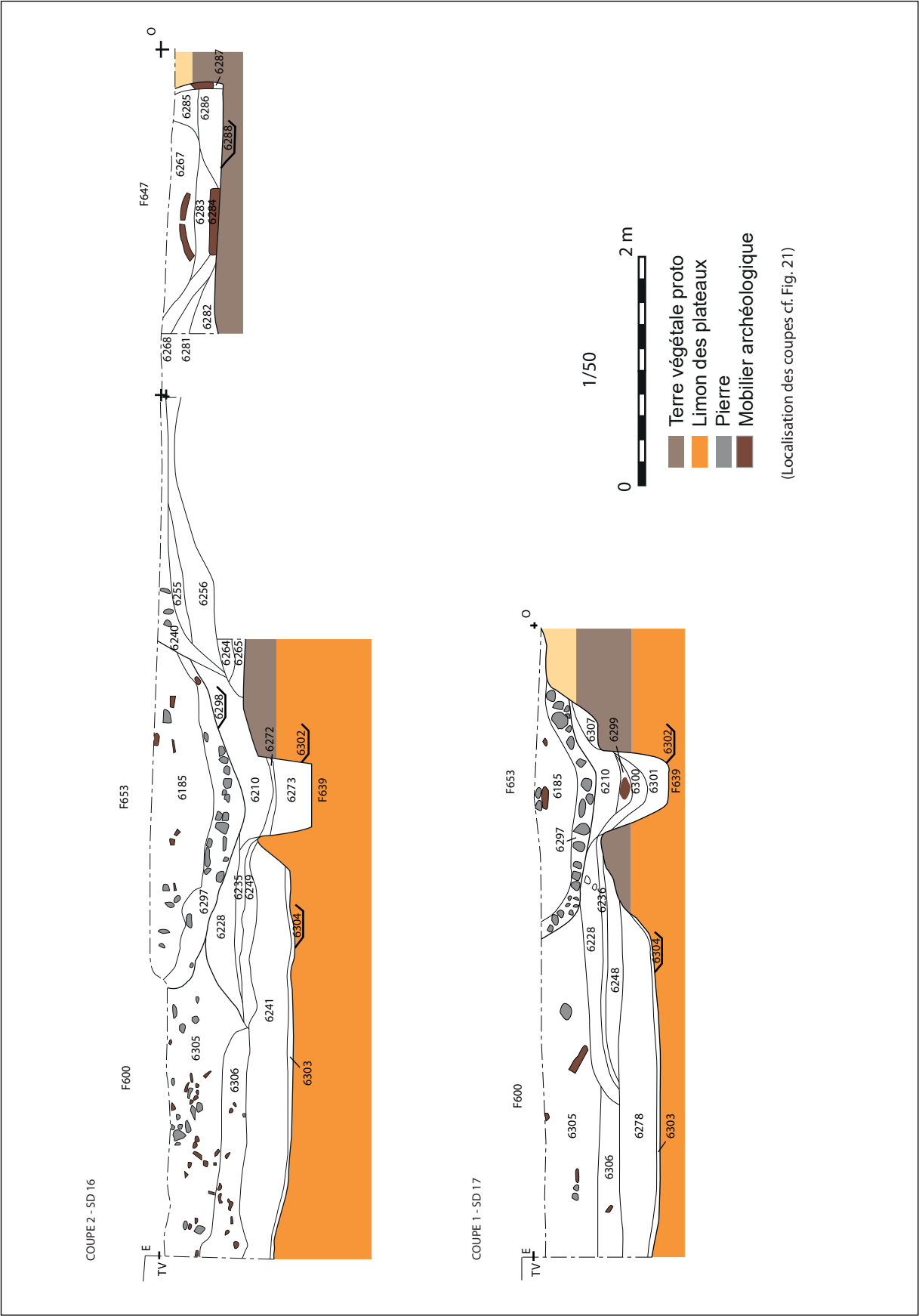

Figure 22 : Coupes de la structure 2.



Figure 23 : Vue depuis le Nord des coupes Est-Ouest des sondages 16 et 17.

2.2.1.2. La structure 1

Sont rassemblés sous le générique « Structure 1 », un ensemble de faits qui fonctionnent simultanément, mais dont la fonction globale reste indéterminée. La structure 1 se développe au sud de l'emprise de la fouille sur un axe Est-ouest parfaitement perpendiculaire à celui de la voie (Fig. 24). Leur relation reste pour l'instant soumise à la réalisation d'un sondage au niveau de leur intersection.

Cet aménagement mesure 3,20 m de largeur pour une longueur d'au moins 15 m, soit une superficie de 48 m². Il est bordé au nord et au sud par des alignements de trous de poteau de petit module. Au sud, l'alignement est pour l'instant constitué de neuf poteaux (F 645 ; F 644 ; F 643 ; F 636 ; F 633 ; F 650 ; F 655 ; F 656 ; F 657), dont le module est très comparable. Ils font en moyenne 0,20 m de profondeur et 0,30 à 0,40 m de diamètre. Ils sont espacés de 0,50 à 0,70 m. Au nord, l'alignement est constitué par des poteaux légèrement plus importants (F 649 ; F 658 ; F 620 ? F 660 ?) mais aussi par des faits qui se développent tangentiellement à cet axe. C'est le cas de F 617 et de F 616, mais également de F 647 (Fig. 18). Compte-tenu du faible gabarit de ces trous de poteaux, nous n'envisageons pas, à première vue qu'ils soient des

éléments supports d'une charpente, ils pourraient constituer par exemple des supports d'une palissade. Toutefois, l'hypothèse d'une couverture légère n'est pas à exclure. D'autres observations sont nécessaires pour étayer cette hypothèse.

L'espace ainsi délimité par ces deux rangées (F 631), est légèrement creusé (0,20 m) dans l'UMS 2. Plusieurs concentrations de mobilier céramique disposées à plat contre le terrain naturel ont été observées. D'après sa morphologie, on serait tenté de penser que F 631 est une petite ruelle perpendiculaire à la structure 2, néanmoins cette hypothèse est contredite par les observations suivantes.

Au centre de l'ensemble se trouve une grande fosse quadrangulaire de 6,50 m de longueur pour 1,5 m de large (F 202). Cette fosse, que nous qualifierons de « bassin » par commodité, est profonde d'un peu plus d'un mètre, et possède un profil en cuvette. Des observations dans le comblement (SD 18) laissent supposer la présence d'un cuvelage en bois. Néanmoins, ce constat n'a pas été réalisé partout.

Dans le sondage 1, deux creusements en relation avec la structure 1 ont été observés (Fig. 24 et 25). Le premier (F 626), se développe sous la berme. Son plan est incomplet, mais son comblement est toutefois synchrone avec celui de F 202, ce qui démontre un

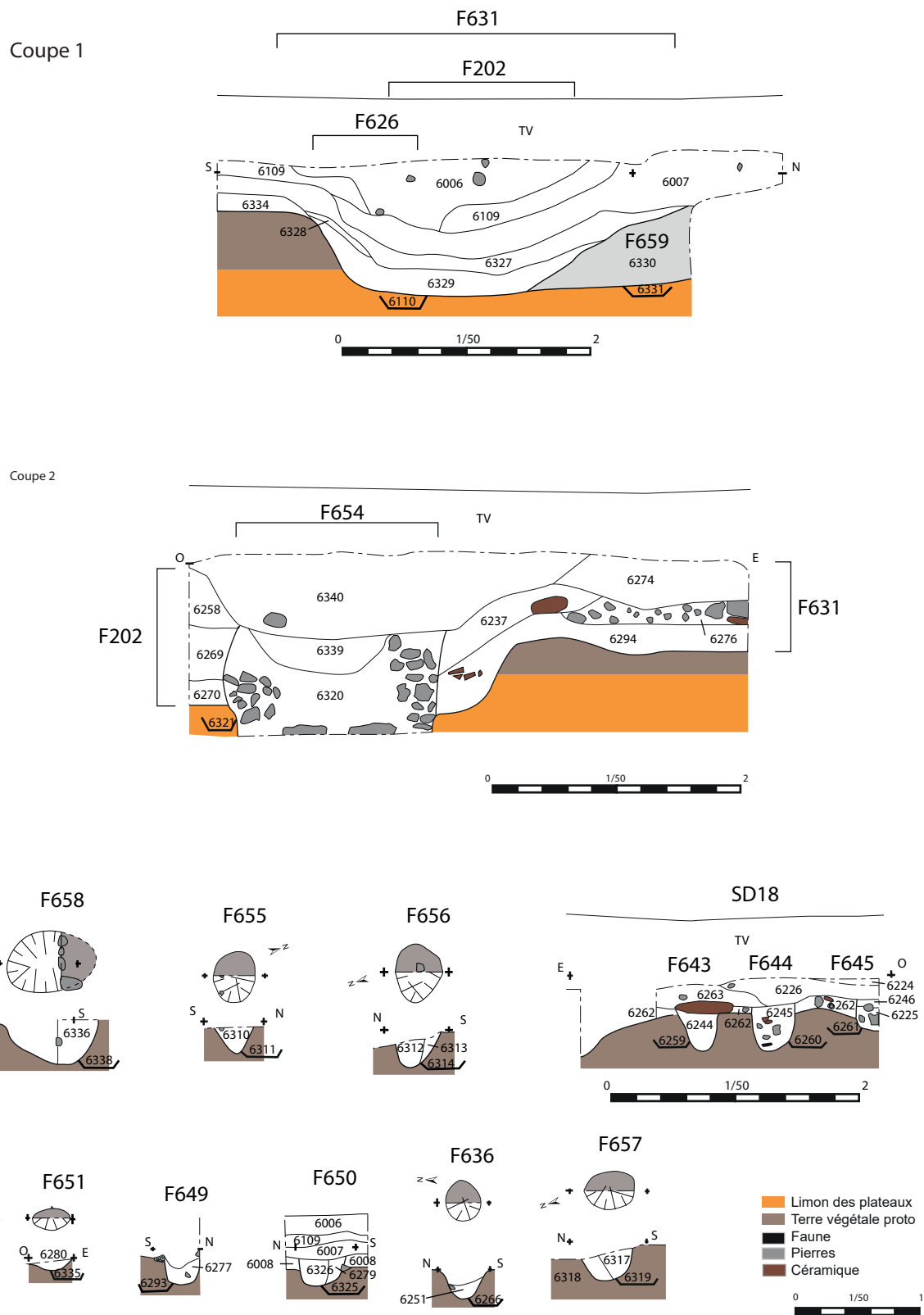

(Localisation des coupes cf. Fig. 24)

Figure 25 : Coupes de la structures 1.

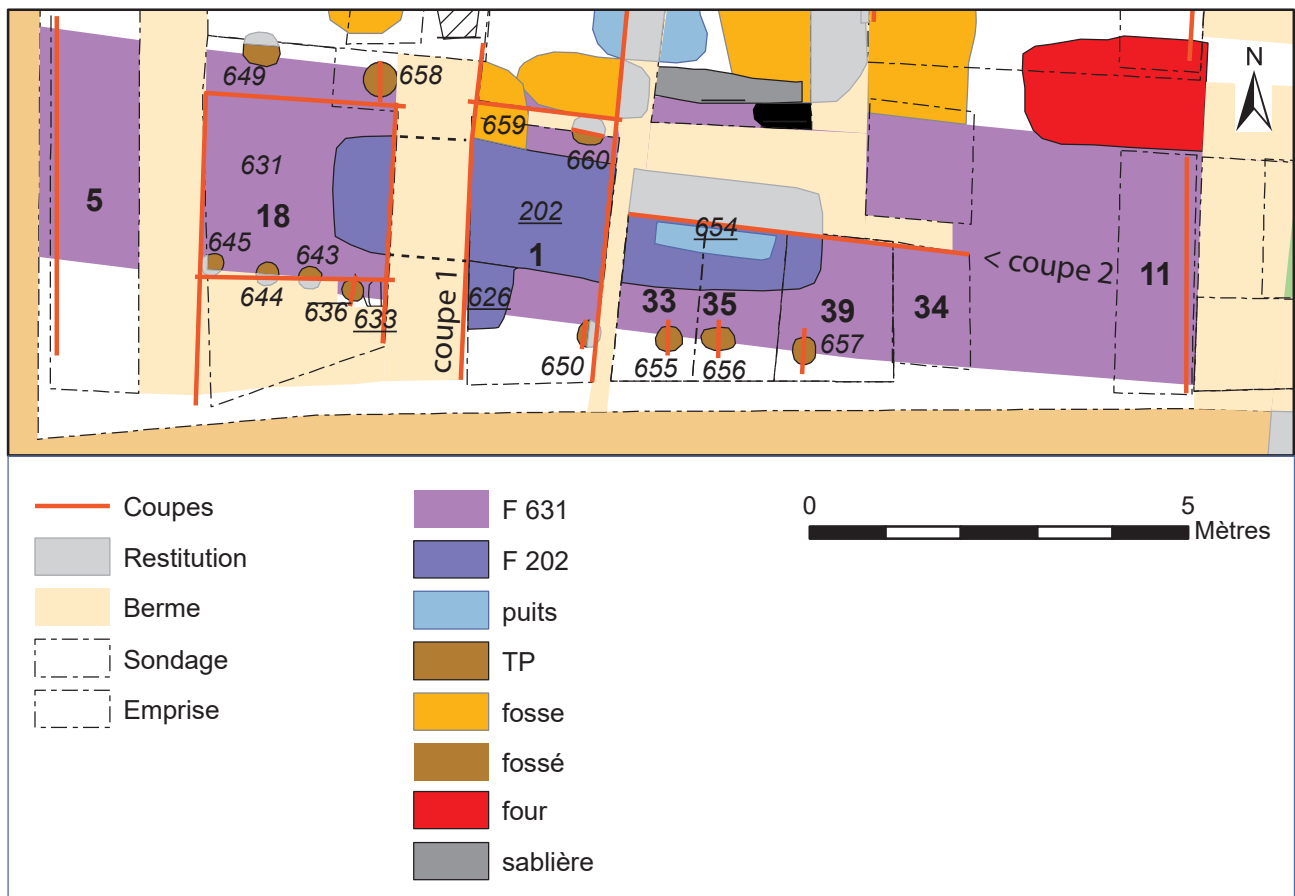

Figure 24 : Plan de la structure 1.

fonctionnement simultané. F659, en revanche, qui se trouve dans une position symétrique par rapport à F626, au nord de F202, est visiblement comblé avant le creusement de F202. Il n'est donc pas en rapport avec la structure 1. La fouille de la berme située à l'ouest de ces deux indices apparaît comme inéluctable pour comprendre la relation entre ces trois creusements et préciser leur morphologie.

Pour finir, à l'extrémité orientale du « bassin » F 202, les investigations ont permis d'identifier un dernier fait (F 654). Il s'agit certainement d'un puits quadrangulaire. Les sondages ont été interrompus au niveau de l'apparition d'un parement en pierre (Fig. 26).

Tout porte à croire que ces indices fonctionnent de concert, compte tenu de leur ordonnancement. Toutefois, la fonction de ce vaste aménagement reste indéterminée. Nous envisageons qu'il s'agisse d'une vaste construction excavée, peut-être boisée, disposant d'un puits à l'extrémité, et

qu'elle soit sommairement couverte, ou au moins bordée de palissades. Elle est vraisemblablement en relation avec une activité artisanale, mais le mobilier extrêmement riche qui provient de son comblement ne se rapporte pas à une activité particulière. Des prélèvements ont été réalisés pour tenter de caractériser la couche noire organique que l'on rencontre de façon homogène au fond de la structure, mais il n'est pas sûr qu'ils apportent beaucoup d'information. La fouille de F654 sera plus certainement riche d'enseignement.

Dans ces creusements, les vestiges au contact du terrain naturel se rapportent à La Tène D2b, tout comme le comblement des trous de poteau des palissades. Ceci nous permet donc de caler l'utilisation de cet aménagement. F 659, qui apparaît comme antérieur à cet ensemble, d'après la chronologie relative, est malheureusement daté de La Tène finale d'après le mobilier, sans plus de précision.

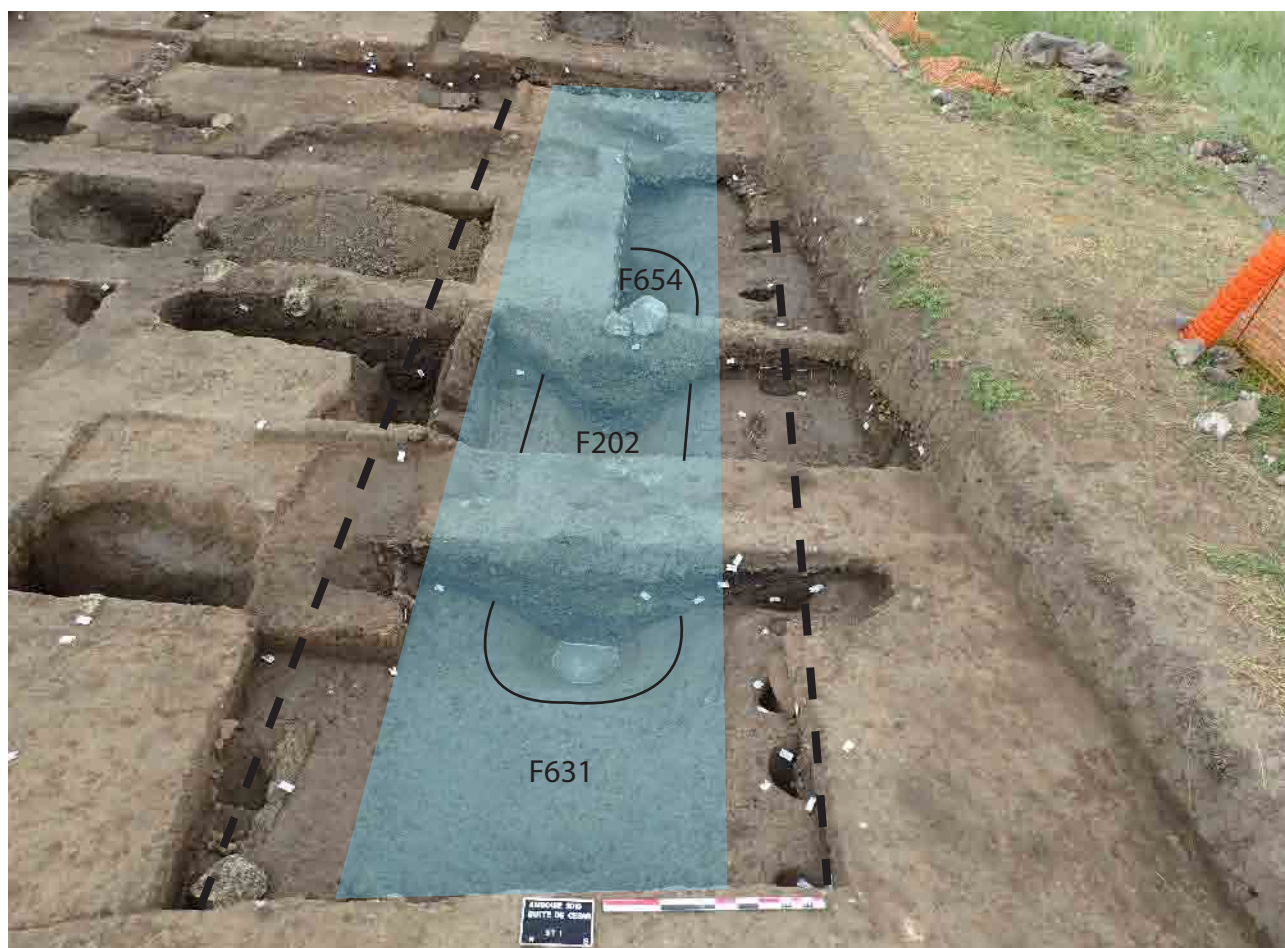

Figure 26 : Vues de la structure 1 - Vues générale depuis l'ouest (en-haut), vue de détail de F654 depuis le sud (en bas)

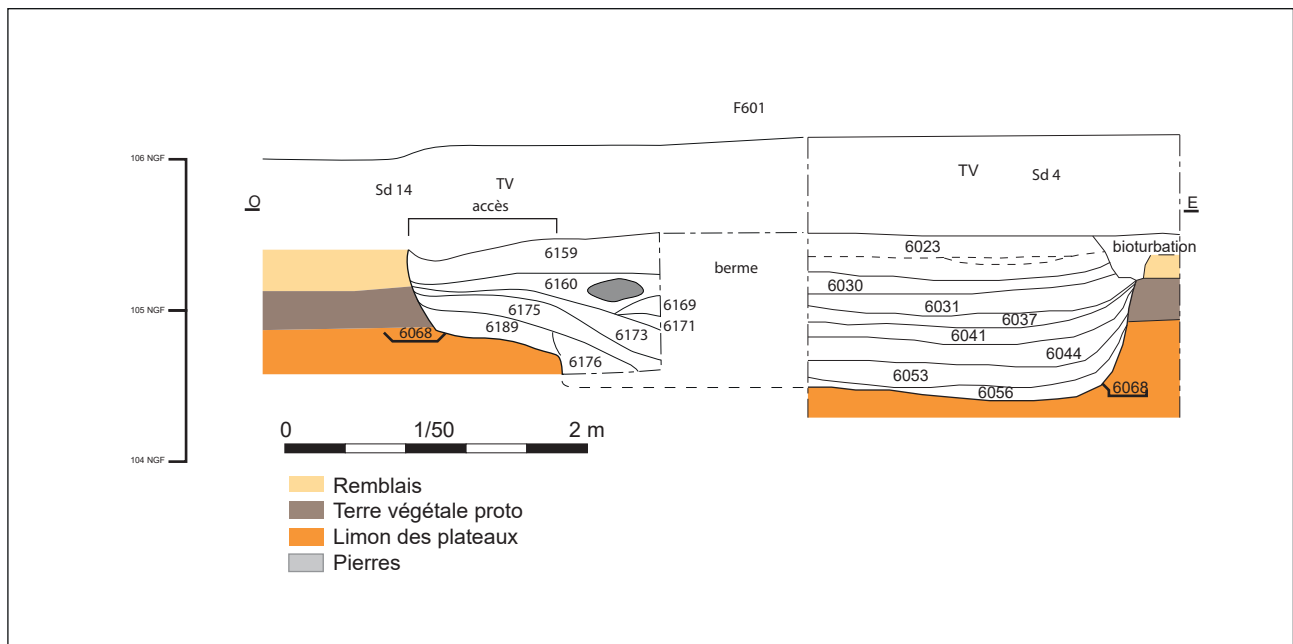

Figure 27 : Coupe longitudinale du cellier F601.

Le comblement de la structure 1 apparaît comme un processus assez long et complexe, comme en témoigne la variété sédimentaire des couches du remplissage (Fig. 16), et la chronologie offerte par le mobilier céramique. Le comblement terminal, notamment, est caractérisé par la présence de gros blocs calcaires et peut être daté de la fin de la période augustéenne, comme c'est le cas pour la majorité des indices du secteur.

2.2.1.3. Le cellier F601

Le cellier F601, localisé contre la berme nord a été identifié en 2015. La fouille de cette année nous permet désormais de disposer de sa coupe longitudinale (Fig. 27). La poursuite du sondage 14 a également permis de mettre en évidence la présence d'un accès localisé à l'est. Ce type d'aménagement est fréquent sur les *oppida*, par exemple à Besançon où ils ont été identifiés initialement (Guilhot, Lavendhomme, Guichard 1992).

D'après les informations de cette année, on peut établir que le cellier F601 mesure 3,75 m de longueur, sans compter l'accès qui mesure lui-même 1 m. Il s'agit donc d'aménagement assez vaste, d'un gabarit assez similaire à celui mis au jour sur la fouille du VVF (Laruez à paraître a), et qui mesure 6 m².

Les premiers niveaux du comblement contiennent du mobilier daté de la période de transition et les niveaux supérieurs ne sont pas postérieurs à la période augustéenne. On notera la découverte de nouveaux restes humains, qui viennent donc s'ajouter à la mandibule déjà identifiée l'année dernière. Les restes de faune sont par ailleurs très abondants dans cette structure, et très diversifiés (triade, mais également oiseaux, poisson et lièvre...).

Le cellier F 601 est postérieur à la fosse F624, qui recoupe elle-même la fosse F 625. Le mobilier est quant à lui contemporain dans ces trois indices.

2.2.1.4. Le four F 647

Le four F647 n'avait pas été identifié l'année dernière, car il était situé très précisément sous une berme. Des traces de rubéfaction indiquaient pourtant sa présence autour. Il est situé au bord de la voie F600, perpendiculairement à cette dernière (Fig. 18). Une grande partie des parois avait été détruite, mais leurs empreintes étaient encore partiellement visibles, et notamment sur la partie arrière (Fig. 28).

Une plaque de foyer quadrangulaire, mise au jour au centre de cette structure de combustion semble être en position primaire. Dans le comblement, une

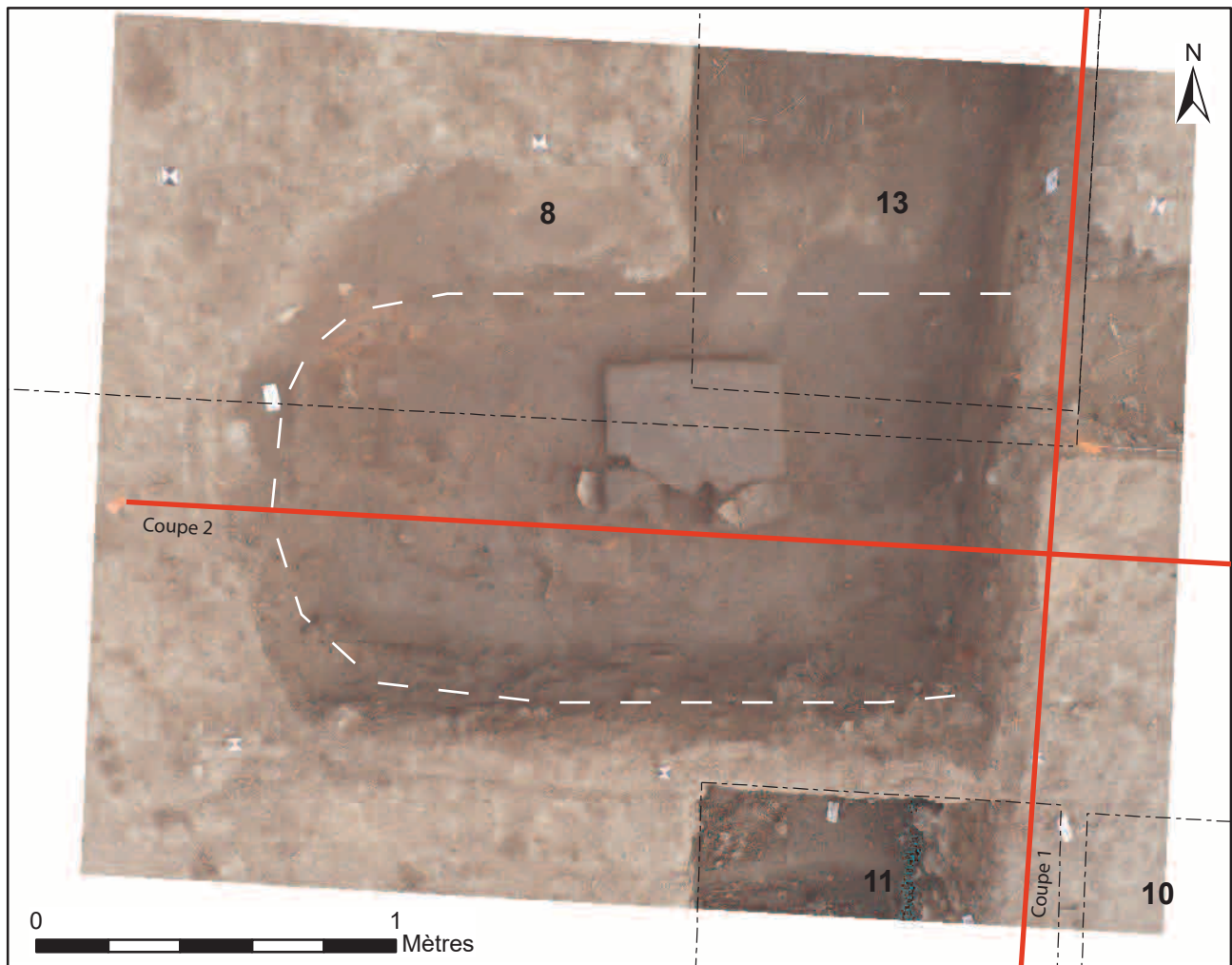

Figure 28 : Photo recalée du four F647.

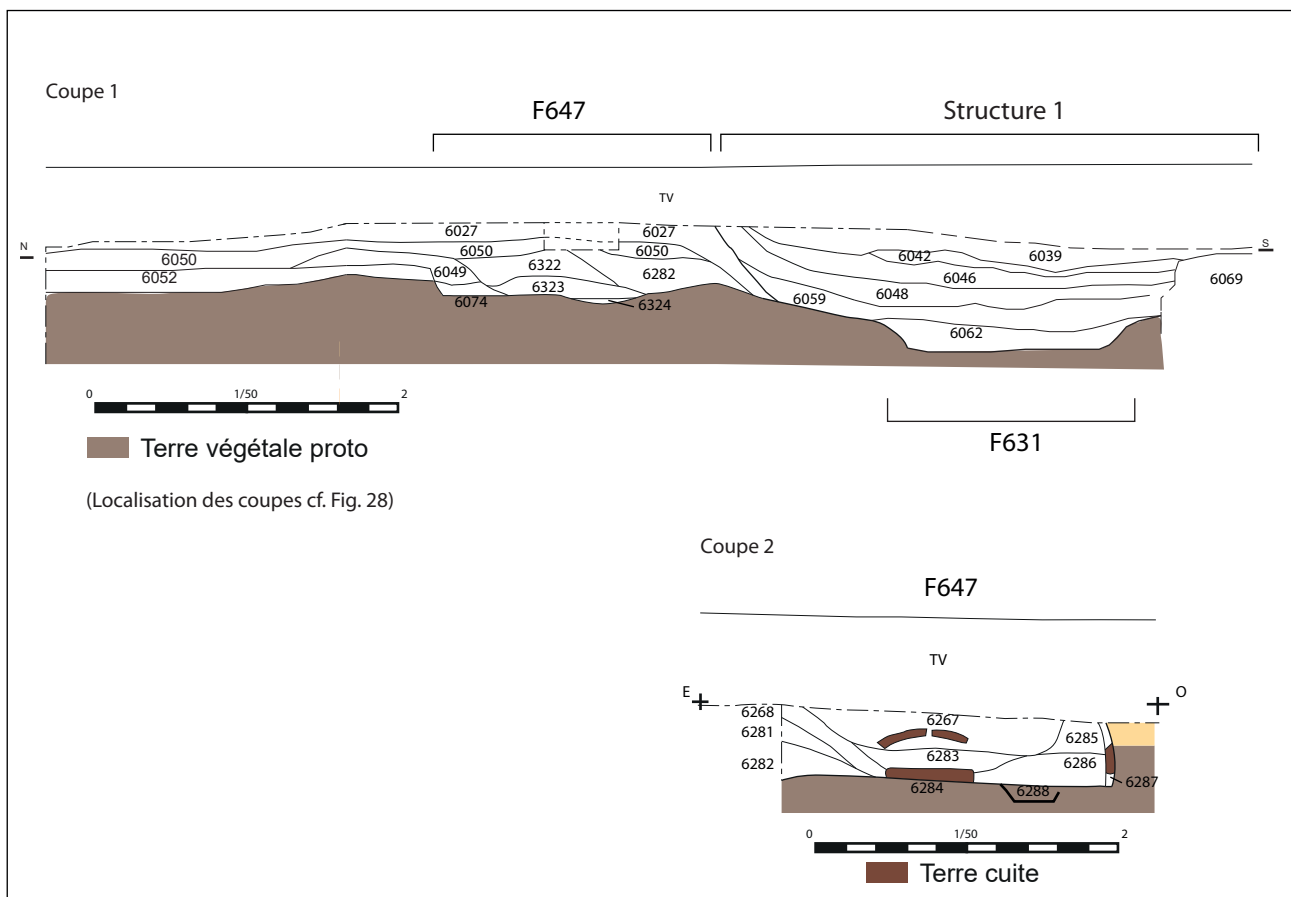

Figure 29 : coupes du four F647.

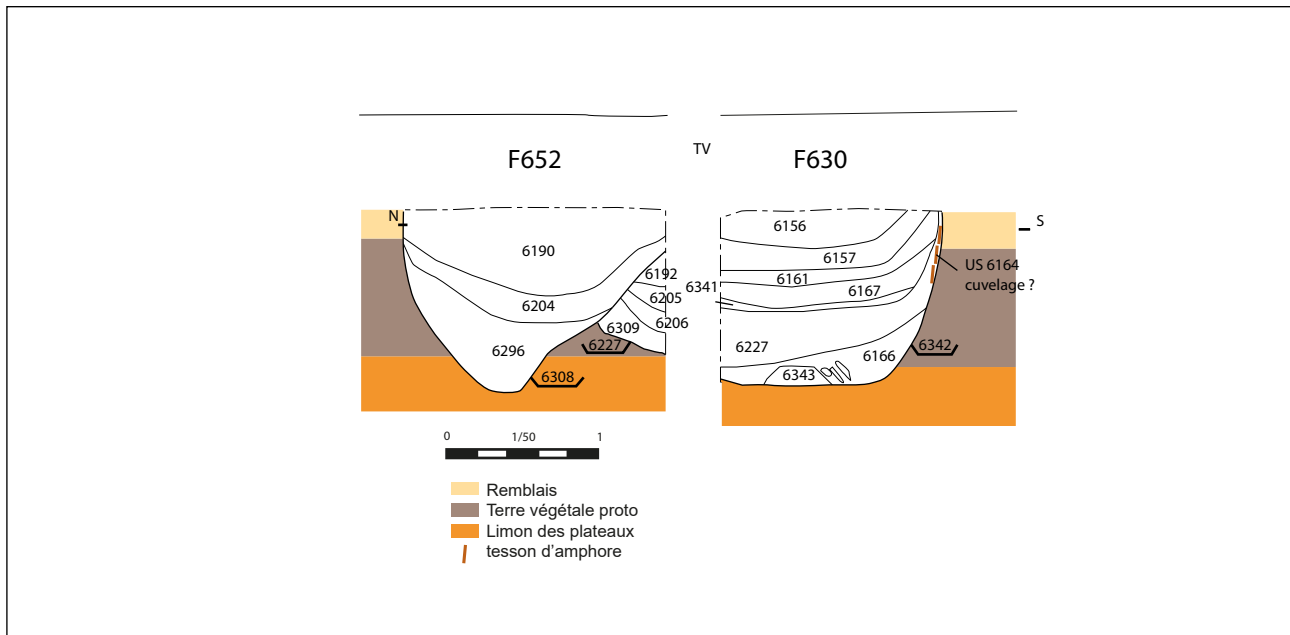

Figure 30 : Coupes des fosses F630 et F652

importante quantité de fragment de terre cuite ont été mis au jour (Fig. 29). Certains offrent un profil incurvé, et peuvent être identifiés comme des éléments de la voute. Compte tenu de son aspect rudimentaire, cet aménagement est interprété comme un four domestique. Sa situation permet d'envisager un lien fonctionnel avec le chemin creux. Le chargement devait en effet être facilité par la position en hauteur de cet aménagement par rapport au niveau de circulation.

Le comblement de ce four est daté de la phase 3 de la période 1 par le mobilier. Il a donc pu être en fonction durant la phase 1 ou 2.

2.2.1.5. Les fosses

Plusieurs grandes fosses identifiées l'année dernière, et situées au centre de la fouille ont été présentées dans le précédent rapport (F 607 ; F610 ; 617) (Laruez 2016a : 46). Deux nouvelles fosses ont été fouillées plus à l'ouest. Il s'agit des fosses 630 et 652 (Fig. 18). Le premier est recoupé par le second, mais le mobilier date l'ensemble de la phase 4 (augustéen).

F 630 possède un fond plat tandis que F652 dispose d'un profil en cuvette (Fig. 30). Leurs profondeurs respectives sont néanmoins similaires (1,20 m). Lors de la fouille de la fosse F630, une sorte



Figure 31 : Vue de détail de l'aménagement observé contre la paroi ouest de la fosse F 630.

de cuvelage ménagé avec de l'argile et des tessons d'amphore appliqués contre la paroi est a été perçu (Fig. 31). On peut éventuellement rapprocher cet aménagement de la concentration de tessons d'amphore mise au jour immédiatement à l'est de cette fosse (F 608), mais il n'y a pas de lien physique entre les deux. La fonction de cet ensemble est indéterminée.

Parmi les objets mis au jour dans la fosse F652, signalons un fragment de bracelet en verre bleu translucide à profil en D. C'est n'est que le deuxième exemplaire de ce type de parure signalé sur l'*oppidum*.

2.2.1.6. Trous de poteau et sablières

Tous les indices de construction en matériaux périssables sont localisés sur un axe est-ouest qui débute au niveau de l'extrémité du fossé F641 et se prolonge jusque qu'au bâtiment maçonné gallo-romain (Str. 3 ; chapitre suivant). Lui-même reprend strictement cette même orientation (Fig. 18).

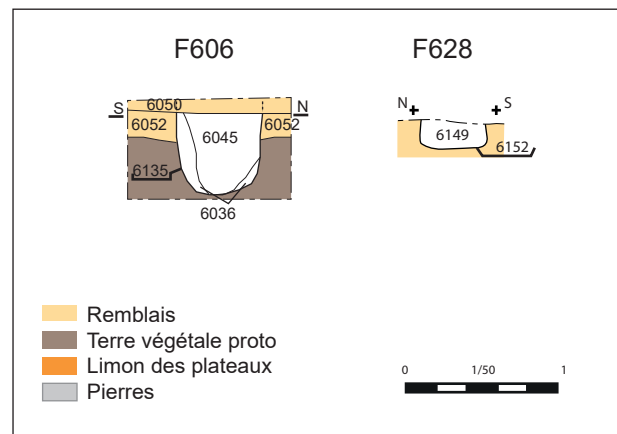

Figure 32 : Coupes des trous de poteau F606 et F628

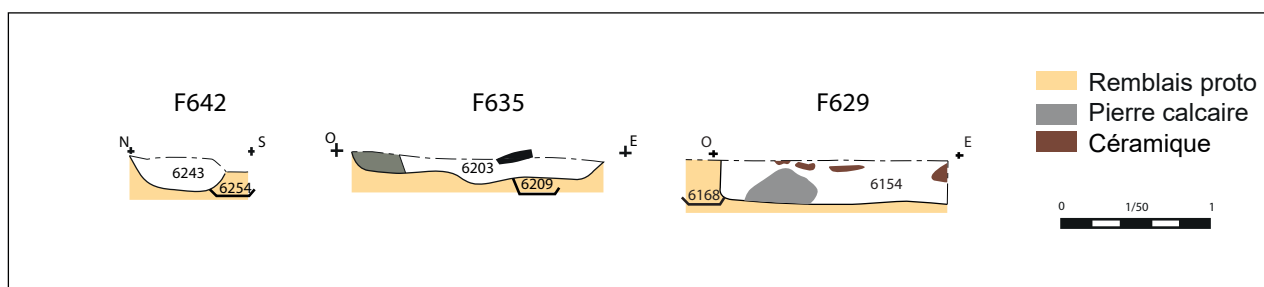

Figure 33 : Coupes des sablières F 627, F 629 et F635

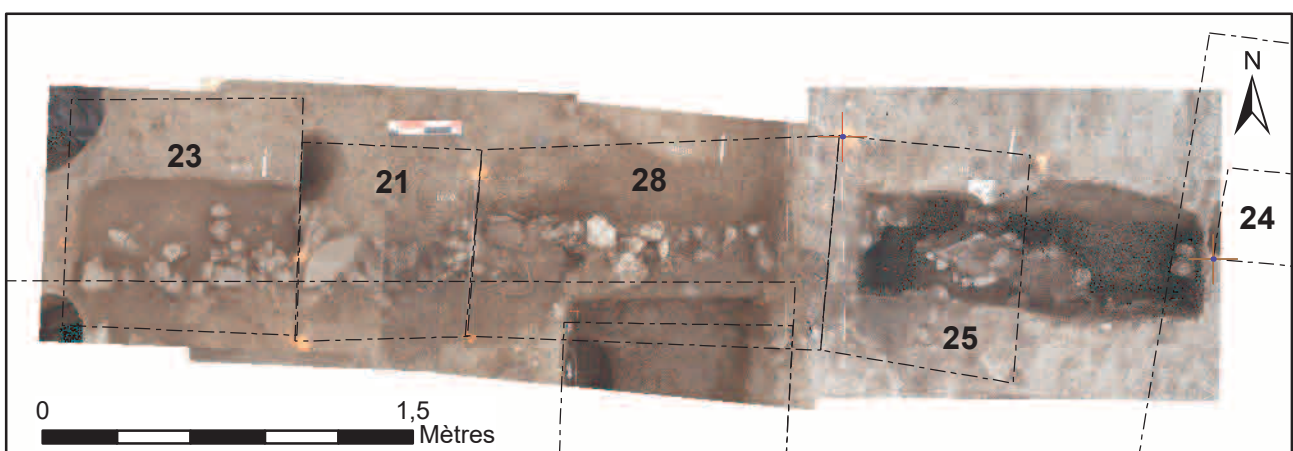

Figure 34 : Photo recalée de la sablière F 627.

Ces indices consistent en trous de poteau et sablières. Les premiers sont représentés par les faits 606 et 628, qui disposent d'un module comparable (Fig. 32). Les seconds sont représentés d'est en ouest par F 627, F629, F635 et F642 (0,40 à 0,45 m de large (Fig. 33). F 627 se distingue des autres par la présence d'un solin constitué par des pierres et du mobilier archéologique (meule, faune, tessons...) (Fig. 34). Dans tous les cas, le mobilier se rapporte à La Tène finale, et même plus particulièrement à la phase 1 ou 2 sauf F635 (phase 3). Ces données sont cohérentes avec la mise en place de la voirie, et contribuent à dater les remblais sous-jacents de la période d'« installation » dans ce secteur.

L'ensemble de ces indices constitue une limite manifeste, dont l'axe est strictement perpendiculaire à la voie et à son fossé bordier, qui s'interrompt lui-même à ce niveau. Les datations homogènes obtenues sur l'ensemble de ces indices, et leur structuration évidente, garantissent qu'ils sont le fruit d'un vaste programme planifié. Nous ne disposons pas pour l'instant d'une vision suffisamment large pour identifier la nature des occupations de part et d'autre de cet axe. Tout juste peut-on souligner qu'au sud de cette limite se rencontrent de grandes fosses ou des puits, et qu'au nord se trouve le cellier F601. La partie nord, paraît donc plus compatible avec un secteur résidentiel.

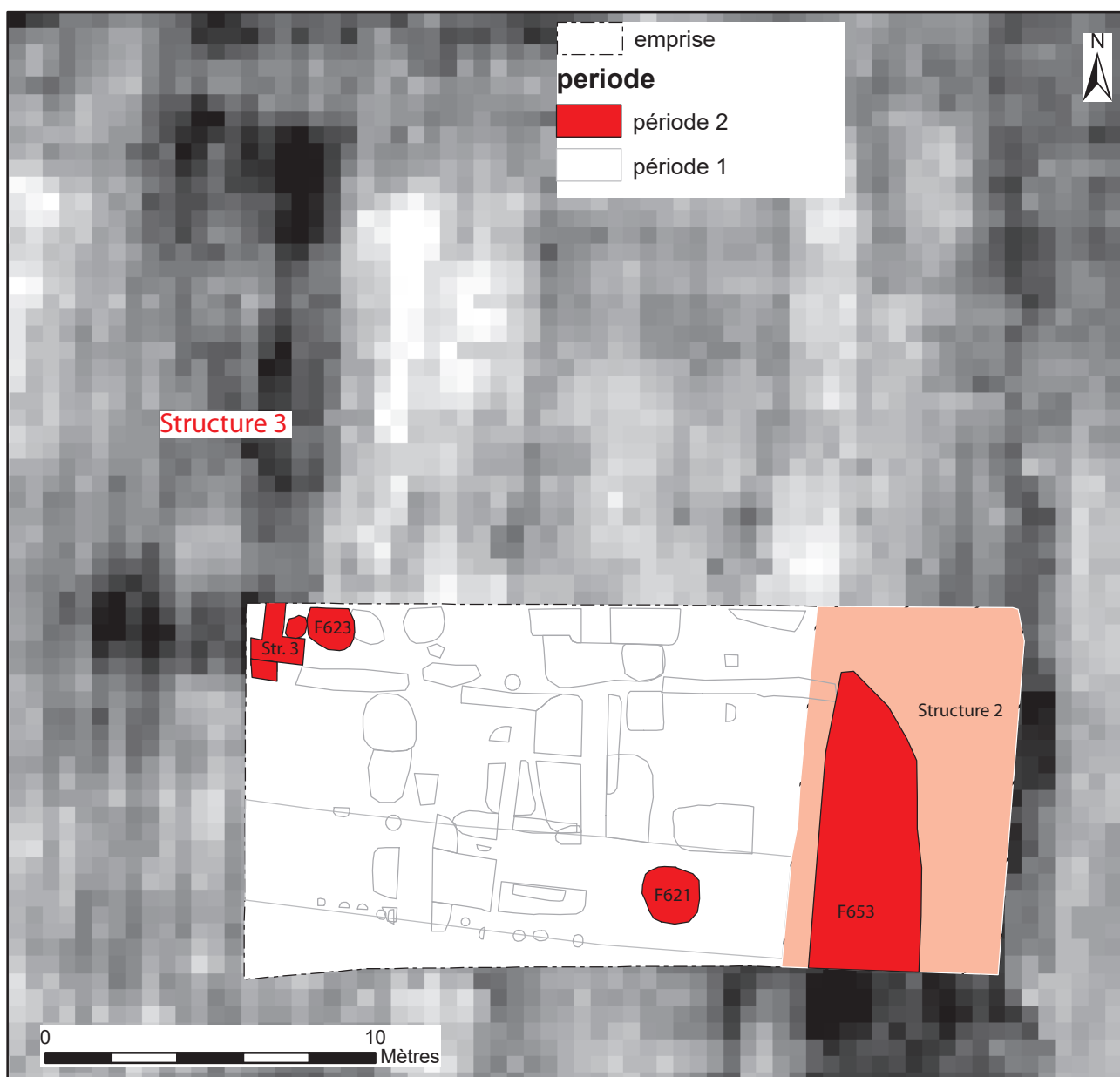

Figure 35 : Plan de la période 2

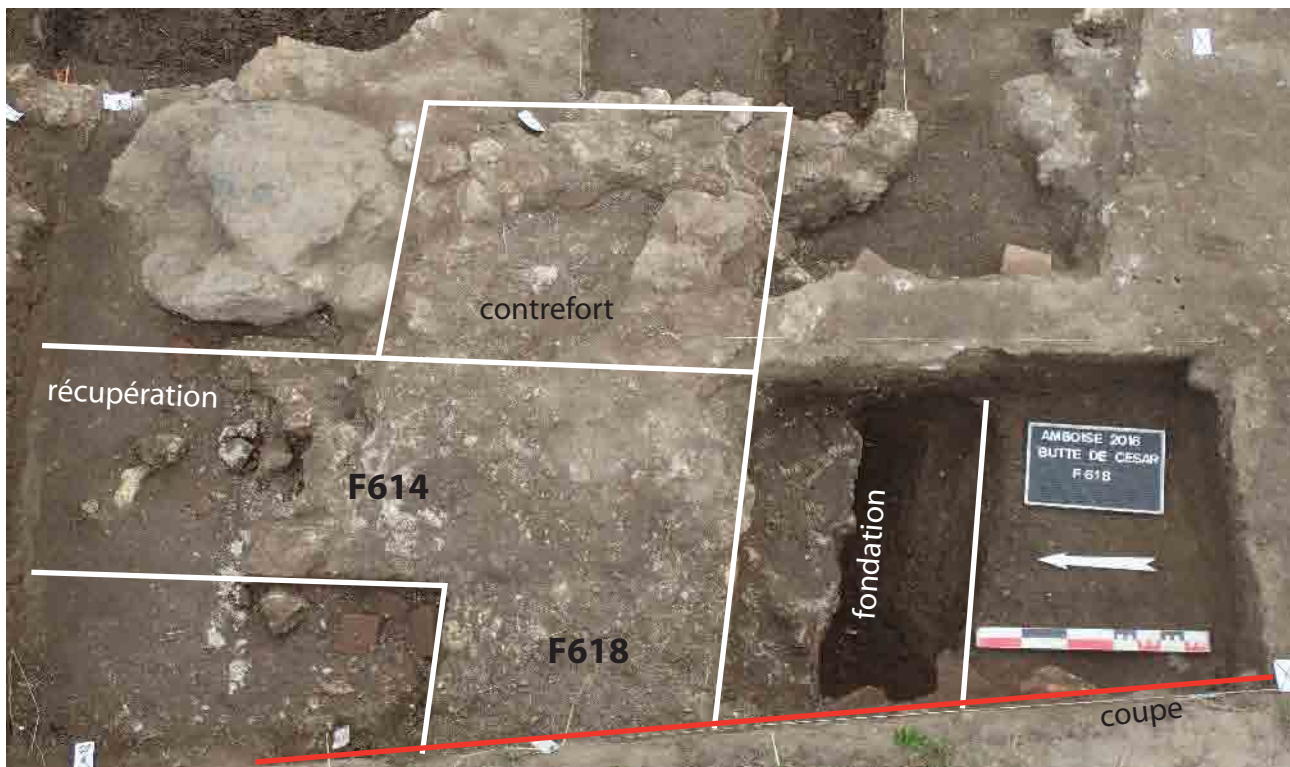

Figure 36 : Vue de l'angle du bâtiment maçonné depuis l'ouest.

2.2.2. La période 2

Après le remblaiement massif de la plupart des structures au cours de la période augustéenne (période 1 - phase 4), et un épisode d'abandon relatif dans la première moitié du premier siècle (période 2 – phase 1), le secteur est de nouveau occupé, mais de façon beaucoup plus clairsemé (Fig. 35). Cette nouvelle occupation s'inscrit toutefois dans la trame d'organisation de la période précédente.

2.2.2.1. Le bâtiment maçonné (Structure 3)

L'élément le plus évident dans le paysage de cette période est un édifice maçonné, dont seule une petite portion est présente sur la fouille, dans l'angle nord-ouest (Fig. 18 et 19). Cette construction, déjà présentée dans le rapport de l'année dernière, est connue essentiellement par le relevé géophysique de 2007 (Laruaz 2016a : 50 ; Fig. 35).

Dans l'emprise de la fouille nous observons l'angle sud-est de cette construction, constitué par les murs F618 et F614, et par un contrefort qui vient en appui contre lui (Fig. 36). Cet ajout est constitué

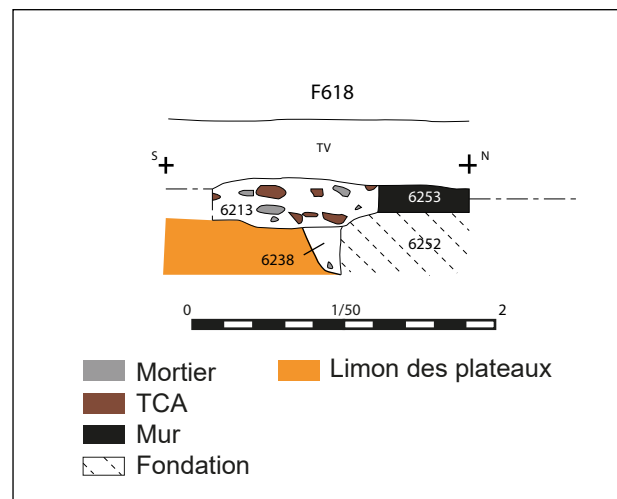

Figure 37 : Coupe du mur F618.

d'une partie maçonnée et d'un gros bloc. Les murs de la construction sont constitués d'un double parement, lié avec un blocage à la chaux. Une seule assise, large de 0,60 m est conservée (US 6253) (Fig. 37). La fondation (US 6352) est débordante de 0,30 m sur l'extérieur. La partie interne n'ayant pas encore été fouillée, on peut donc seulement évaluer qu'elle mesure entre 0,90 et 1,20 m de large. Cette semelle de fondation, constituée de blocs calcaires liés au mortier, est elle-même incluse dans une tranchée débordante, qui mesure donc au moins 1,20 m de large. Sa profondeur est pour l'instant inconnue. Dans le comblement de cette tranchée, le mobilier céramique se rapporte à la phase 3 de la période 2.

Il s'agit en somme d'une construction soignée et puissamment fondée, dont la superficie peut être estimée à environ 90 m² d'après le magnétomètre. La présence d'un contrefort indique certainement la nécessité de supporter des charges importantes. L'ensemble de ces informations conduisent à rapprocher cet édifice des greniers du deuxième type identifié par A. Ferdière dans un article récent consacré aux greniers ruraux du nord de la Gaule (Ferdrière 2015). Ces édifices possèdent en effet des caractéristiques identiques : plan rectangulaire ; fondations puissantes ; contreforts externes. La plupart d'entre eux offrent par ailleurs des dimensions comparables (100-120 m²). Cette hypothèse, si elle venait à être confirmée, permettrait d'alimenter les réflexions sur la nature de l'occupation du plateau au cours de la période 2. Son caractère « rural », notamment, transparaît en effet au regard de la faible densité des structures.

2.2.2.2. Le fossé F653

Après les épisodes de curages du fossé bordier de la voirie F600 (ch. précédent), les niveaux supérieurs de son colmatage offrent un aspect détritique (sédiment noir très organique). Le remblaiement de la voie a visiblement été effectué sur un temps long. Le mobilier céramique est brassé et la faune est très abondante. L'emprise du chemin est donc alors transformée en dépotoir. Son tracé reste malgré tout visible, et entretenu. L'état final de cette limite est matérialisé par un fossé (F653), creusé dans les niveaux supérieurs

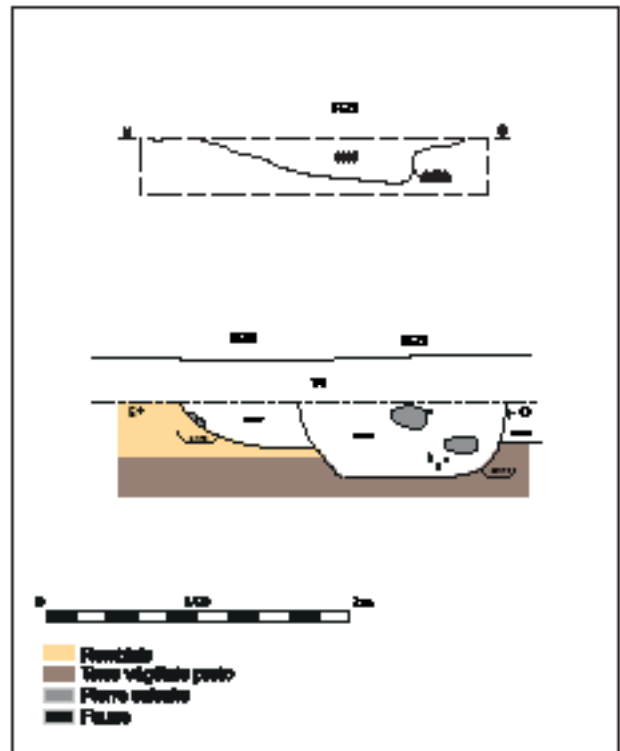

Figure 38 : Coupes des fosses F 621 et F 623.

du comblement de F600 (Fig. 35 et 22). La base de ce fossé est constituée de pierres et de blocs calcaires, dont la fonction est certainement de stabiliser les bords du fossé. Le rebord de ce lit de pierre avait été interprété à tort l'année dernière comme un solin de pierre (F203). La présence de ce lit de pierres permet d'identifier ce fossé, qui ne se distingue pas autrement du reste de la voirie par son comblement ou son mobilier.

2.2.2.3. Les fosses F621 et F623

F 621 et F 623 sont deux petites fosses peu profondes, qui ont été identifiées l'année dernière et dont la fouille s'est achevée cette année. La première est creusée dans le comblement terminal de la structure 1, la seconde est située contre le bâtiment maçonné (Fig. 35). Elles se rapportent toutes deux à la deuxième phase de la période 3. Leur petite dimension ne permet pas de proposer d'interprétation (Fig. 38).

3. ÉTUDES SPÉCIALISÉES (MOBILIER DES CAMPAGNES 2015 ET 2016)

A l'issue des deux campagnes de fouille du chantier de la « Butte de César », le comptage du mobilier fait apparaître des chiffres considérables. En effet, sur 260 m², se sont plus de 160 caisses de mobilier qui ont été mises au jour. L'intégralité de ce mobilier est lavée et inventoriée, à l'exception du fer.

Les objets sont variés et très bien conservés. Il se répartissent selon onze catégories distinctes. L'équipe scientifique est constituée, dans la mesure du possible, par les mêmes spécialistes actuellement à l'œuvre sur les autres secteurs de l'*oppidum* (VVF et RPB), afin d'assurer l'homogénéité des résultats de toutes les opérations.

L'intégralité du corpus céramique – soit 15 000 restes – a été identifiée et dessinée par Laureline Cinçon qui a bénéficié d'un contrat dans le cadre de l'APR GaRom. Francesca di Napoli a contribué au phasage de ce mobilier lors d'une prestation de l'Inrap. Les tessons d'amphores (2 000 restes) ont été identifiés et dénombrés dans le même cadre. Il est envisagé de confier leur étude à un étudiant de Master sous la direction S. Lemaitre (Université de Poitiers), pour la prochaine année universitaire.

Les 180 monnaies découvertes ont été identifiées par Murielle Troubady, dans le cadre de ses fonctions de responsable de secteur.

Un fragment de statue gauloise en calcaire a été mis au jour. Une première étude a été réalisée avant que l'objet ne soit confié pour nettoyage et restauration à l'atelier Fabienne. Bois (St Pierre des

Corps, 37).

Les objets en bronze et les éléments liés au travail de ce métal (moules, chutes, déchets) font actuellement l'objet d'un Master à l'Université de Tours, par Matthieu Plessis, sous la direction de M.-P. Horard Herbin et de D. Lusson (Inrap, CIF). Selon l'avancement du travail, les objets en fer seront également intégrés à ce projet.

Un fragment de parure en verre a été étudié par Joëlle Roland (doctorante, Paris I, spécialiste du verre).

Les scories ont été étudiées par Florian Sarreste (Eveha), spécialiste de la sidérurgie ancienne.

Le matériel de mouture a été étudié par Boris Robin, spécialiste et membre du PCR meule.

Pauline Nuviala (Archéozoologue, docteur en archéologie) a bénéficié d'un contrat dans le cadre de l'APR GaRom pour évaluer l'intérêt du corpus de faune et faire émerger les premières problématiques relatives à ce mobilier. Les recherches ont porté sur les principaux ensembles de faune du chantier, à l'exception de la voie F600.

Au fur et à mesure de l'étude archéozoologique, des ossements humains ont été isolés. Ces identifications ont été confirmées par Matthieu Gaultier (Anthropologue, Sadil).

Pour finir, tous les fragments de terre cuite ont été inventoriés et tous les objets de cette matière ont été dessinés par Christophe Lebrun (Sadil).

3.1. LA CÉRAMIQUE ET LES AMPHORES (LAURELINE CINÇON ET FRANCESCA DI NAPOLI)

3.1.1. Introduction

Les campagnes de fouille programmée effectuées en 2015 et 2016 au sein de la réserve archéologique 'La Butte de César', située sur le plateau des Châtelliers à Amboise (Indre-et-Loire), ont livré un mobilier céramique et amphorique abondant. En effet, on comptabilise au total 14 996 tessons pour au moins 1362 vases. On y recense 2 023 fragments d'amphores pour au moins 100 individus. Les deux sessions ont livré une quantité de mobilier équivalente. La conservation des restes est, dans l'ensemble, très bonne hormis quelques contextes qui présentent des fragments émoussés et des engobes peu adhérents. La céramique a fait l'objet d'un inventaire exhaustif dans la base de données « mobilier » du service archéologique d'Indre-et-

Loire. Toutefois, les amphores ont fait l'objet d'un tri et d'un inventaire « rapide » afin de caractériser les importations sur le site (Annexe 6). Mais un travail reste à faire sur la définition des pâtes, des formes et de la provenance de ces contenants. Quant à la quantification, elle a été réalisée selon le protocole établi au Mont-Beuvray (Arcelin, Tuffreau-libre 1998). Dans un souci de cohérence, le découpage chronologique utilisé reprend les périodes et les horizons établis lors de récentes études céramologiques concernant des ensembles mis au jour sur l'*oppidum* d'Amboise (Fouilles du « VVF » et « Rue du Petit-Bonheur ») (Fig. 39). L'ensemble des planches se trouvent en annexe (Annexe 5).

3.1.2. La voie (Str. 2)

F600 (Sd. 2, 17, 16 et 3) : voie et US de comblement (NR 4719 ; NMI 473) Pl. 1 à 33 ; Fig. 40

F639/641 : fossé bordier 'contemporain' de la voie (NR 283, NMI 17) Pl. 34 ; Fig. 41

F653 : fossé recoupant les dernières US de comblement (NR 1333 ; NMI 96) Pl. 35 à 41. ; Fig. 42

Le secteur de la voie F600 totalise plus de 40 % des restes et des individus inventoriés dans

l'emprise de la fouille. Les premiers niveaux de circulation (US 6022, 6303, 6024) comptent peu de céramique dont l'état est, par ailleurs, très usé. Les éléments de datation renvoient à La Tène D2, plus particulièrement à LTD2b (Etat 1 de la voie). Les éléments postérieurs observés dans les niveaux supérieurs, sont, ici, absents.

L'essentiel de l'occupation, illustré par les niveaux intermédiaires, ainsi que par le comblement du fossé bordier F 639/641, peut être daté entre les

PERIODE 1	Horizon 1	80-60 AV.
	Horizon 2	60-50/40 AV.
	Horizon 3	50/40-20/15 AV.
	Horizon 4	20/15 AV-20 AP
PERIODE 2	Horizon 1	20-40 AP.
	Horizon 2	40-70 AP.
	Horizon 3	70-120 AP.
	Horizon 4	120-150 AP. J-C
	Horizon 5	150-220 AP. J-C

Figure 39 : Détail du découpage chronologique (Période / Horizon).

	Etat 1		Etat 2		Etat 3		TOTAL NR	TOTAL NMI
	NR	NMI	NR	NMI	NR	NMI		
Sigillée Italique					5	2	5	2
Sigillée du Centre					5	4	5	4
Sigillée du Sud					39	9	39	9
Terra Nigra du Centre			1		143	21	144	21
Terra Nigra du Centre/Ouest					97	19	97	19
Terra Nigra Val de Loire					7	2	7	2
Terra Nigra de l'Ouest					2		2	
Terra Nigra Aquitaine					1		1	
Terra Nigra Locale			1		5	1	6	1
C. Campanienne			5	2	5	2	10	4
C. Fine eng. Beuvray					2		2	
C. Fine eng. Blanc					23	1	23	1
C. Fine eng. Centre					5		5	
C. Fine eng. Lyon					4		4	
C. Fine régionale					2		2	
C. Fine Imitation ACO					1		1	
C. com. claire micacée					91	6	91	6
C. com. claire blanche					11	1	11	1
C. com. claire brune orangée					471	23	471	23
C. com. claire eng. Blanc			8		170	6	178	6
C. com. claire eng. Rouge			4	2	29	8	33	10
C. com. claire dorée au mica			1	1	39	22	40	23
C. com. brute (Mortier)					3	1	3	1
C. com. brune	1		30	2	223	13	254	15
C. com. brune (surf. Lustrée)			104	8	86	10	190	18
C. com. brune Val de Loire			14	1	121	7	135	8
C. com. sombre			10	1	181	13	191	14
C. com. sombre (surf. Lustrée)			30	4	44	11	74	15
C. com. sombre enfumée	4	1	83	4	289	17	376	22
C. com. sombre enfumée (surf. Lustrée)			221	29	594	87	815	116
C. com. sombre (dégraissant de Quartz)					1		1	
C. non tournée	1		113	10	314	25	428	35
C. non tournée (repris au tour)			53	5	18	7	71	12
C. Besançon			16	1	122	12	138	13
C. imitation Besançon			10	2	35	12	45	14
Amph. Italique	27		97	9	310	20	434	29
Amph. Lipari					2	1	2	1
Amph. Bétique			3		6	1	9	1
Amph. Tarraconaise					24	2	24	2
Amph. Orientale					3		3	
Amph. Indéterminée					11	1	11	1
Indéterminé			126	11	212	13	338	24
	33	1	930	92	3756	380	4719	473

Etat 1 : US 6022 - 6024 - 6303

Etat 2 : US 6012-6017-6019-6241-6278-6291-
6187-6236-6230-6232-6235-6248-6249-6292Etat 3 : US 6147-6148-6000-6001-6150-6151-
6003-6009-6004-6186-6207-6228-6212-6217-6010

Figure 40 : Distribution des catégories céramiques sur la voie F600 et US de comblement.

	NR	NMI
Terra Nigra du Centre	1	
C. commune claire Micacée	1	
C. commune brune	19	2
C. commune brune (surf. Lustrée)	13	2
C. commune brune Val de Loire	1	
C. commune claire dorée au Mica	1	1
C. commune sombre	3	
C. commune sombre (surf. Lustrée)	10	2
C. commune sombre enfumée	23	
C. commune sombre enfumée (surf. Lustrée)	57	3
C. non tournée	39	1
C. non tournée (repris au tour)	6	1
C. Besançon	3	1
Amph. Italique	40	
Amph. Indéterminée	2	
Indéterminé	64	4
	283	17

Figure 41 : Distribution des catégories céramiques dans le fossé F639/641 (Etat 2 de la voie).

	NR	NMI
Sigillée du Sud	4	
Sigillée indéterminée	1	1
C. Campanienne	2	1
C. peinte	1	
C. fine eng. Beuvray	4	
C. fine eng. Blanc	5	
C. fine régionale	2	
C. enduit rouge pompéien	1	
Terra Nigra d'Aquitaine	5	
Terra Nigra du Centre	31	8
Terra Nigra du Centre/Ouest	62	3
Terra Nigra Val de Loire	10	
C. commune claire brune orangée	109	2
C. commune claire beige	6	0
C. commune claire micacée	10	1
C. commune claire eng. Blanc	24	1
C. commune claire eng. Rouge	8	
C. commune claire dorée au mica	17	10
C. commune brune	22	2
C. commune brune (surf. Lustrée)	33	6
C. commune brune Val de Loire	101	4
CC Brute	2	1
CC Brute de Lyon	5	1
C. commune sombre	75	2
C. commune sombre (surf. Lustrée)	9	4
C. commune sombre enfumée	125	5
C. commune sombre enfumée (surf. Lustrée)	123	12
C. non tournée	121	3
C. non tournée (repris au tour)	27	5
C. imitation Besançon	9	6
C. Besançon	46	7
Amph. Italique	215	5
Amph. Bétique	12	
Amph. Tarraconaise	8	1
Amph. Orientale	2	
Amph. Indéterminée	4	1
Indéterminé	92	4
	1333	96

Figure 42 : Distribution des catégories céramiques dans le fossé F653 (Etat 3 de la voie).

années 40 av. J-C et 20 ap. J-C, soit les horizons 3 et 4 de la période 1 (Etat 2 de la voie), où l'on retrouve des formes en *Terra Nigra* ou engobée de blanc ainsi que des éléments de tradition gauloise récents (vases bobines, gobelets tonnelets, pots à baguettes, assiettes de type Lamboglia 6/36, assiettes à lèvre en bourrelet). On remarque des lèvres rainurées pour les céramiques fines, trait caractéristique des productions réalisées entre la transition et l'époque augustéenne. Quant aux amphores, on recense presque exclusivement des productions italiques de type Dressel 1a ou 1b. On note toutefois la présence des premiers fragments originaire de Bétique.

Les dernières US de comblement de la voie ainsi que le comblement du fossé F653 recoupant ces dernières, livrent beaucoup de mobilier céramique (Etat 3 de la voie). Les éléments les plus récents

sont datables des années 40 à 120 de notre ère (sigillée du Sud et du Centre de la Gaule, céramique fine engobée du Centre de la Gaule, *Terra Nigra* avec notamment des gobelets Menez 137 et 146) (COUVIN 2005 et 2008). Mais beaucoup sont des éléments résiduels dont les typologies renvoient à l'occupation précédente.

Les monnaies présentent le même profil chronologique hormis celles qui offrent une datation large entre La Tène D2 et le règne d'Auguste, l'essentiel est daté entre les années 40 av. J-C et 20 ap. J-C. On doit également noter la présence dans ce secteur d'une monnaie mutilée et d'un fragment de statuette. Le mobilier céramique ne présente pas de marques spécifiques. Toutefois, la présence de concrétions (sable jaunâtre/brun) sur les parois externes/internes de certains vases provenant des

	NR	NMI
Grès	1	
C. Campanienne	1	
C. fine eng. Beuvray	3	
C. fine eng. Blanc	1	
Terra Nigra du Centre	1	1
Terra Nigra du Centre/Ouest	4	1
Terra Nigra Locale	7	
C. commune claire micacée	1	
C. commune claire dorée au mica	1	
C. commune claire eng. Rouge	13	
C. commune brune	51	7
C. commune brune (surf. Lustrée)	10	3
C. commune brune Val de Loire	36	1
C. commune sombre	10	
C. commune sombre enfumée	50	4
C. commune sombre enfumée (surf. Lustrée)	139	22
C. non tournée	106	10
C. Besançon	13	2
C. imitation Besançon	1	
Amph. Italique	50	1
Indéterminé	41	5
	540	57

Figure 43 : Distribution des catégories céramiques dans le cellier/cave F601.

niveaux interprétés en tant que vidanges du fossé bordier (US 6228, 6235, 6249), pose question. Pourrait-il s'agir de marques correspondant à la stagnation d'eau ? On peut aussi signaler la présence de fragments calcinés (environ 8% des restes) mais ils sont situés de manière aléatoire dans les différentes

couches sans réelle concentration. Par ailleurs, les niveaux liés au comblement de la voie F600, ont livré 82 jetons en céramique. Quant aux fossés F653 et F639/641, ils totalisent respectivement 21 et 3 jetons.

3.1.3. Les structures en creux

- F 625, 624 et 601

Les structures F624, 625 et 601 se recoupent. La chronologie offerte par le mobilier céramique est assez serrée avec des éléments datant de la transition (Période 1, Horizon 3) (*Terra Nigra*, engobe blanc, lèvres rainurées sur les céramiques fines) présents dès les comblements les plus anciens. Les comblements supérieurs de F601 sont, quant eux, augustéens (Période 1, Horizon 4).

- F625 (NR 69 ; NMI 12) Pl. 42

Cette fosse est stratigraphiquement antérieure à F624. La présence de céramique commune claire engobée blanc et d'un vase bobine à lèvre rainurée permet de dater le comblement de cette structure des années 40 à 15 av. J-C (Période 1, Horizon 3).

- F624 (NR 152 ; NMI 25) Pl. 43

Cette seconde fosse est stratigraphiquement antérieure à F601. On observe notamment un fond de vase bobine en *Terra Nigra* d'Aquitaine ainsi que quelques formes en céramique commune claire dorée au mica (pot à lèvre moulurée, marmite tripode à lèvre moulurée). Les autres formes locales ne sont pas très caractéristiques (assiettes à lèvre en bourrelet, *dolium* en pâte brune Val de Loire, vase bobine ou coupe carénée).

- F601 (NR 540 ; NMI 57) Pl. 44 à 47 ; Fig. 43

Le cellier/cave F601 est, quant à lui, stratigraphiquement postérieur aux deux structures

précédentes. Les remontages observés et le faciès typologique des vases issus des premières couches de comblement (US 6056, 6053, 6044, 6041 et 6037) sont similaires. En effet, on y distingue des vases bobines à lèvre rainurée, des imitations locales d'assiettes Lamboglia 6/36, des pots ovoïdes et des assiettes à lèvres en bourrelet réalisées en céramique commune sombre enfumée. Par ailleurs, on note l'absence de *Terra Nigra* ou de céramique commune claire engobée blanc. Toutefois, les relations stratigraphiques avec les autres structures nous permettent de dater ces comblements de la transition (Période 1, Horizon 3). Quant aux trois couches supérieures (US 6023, 6030, 6031), elles présentent des éléments augustéens (céramique fine engobée de type Beuvray et assiette Lamboglia 5/7 en *Terra Nigra* du Centre/Ouest) (Période 1, Horizon 4) (COUVIN 2005, p. 103-105 ; COUVIN 2008, p. 411). Cette structure a également livré 16 jetons en céramique.

- F613 (NR 73 ; NMI 6) Pl. 48

On observe dans cette fosse un fragment de vase bobine en céramique commune sombre enfumée sur lequel on note la présence d'un graffito incomplet mais lisible, un pot en céramique de type Besançon ainsi que deux vases produits en céramique commune sombre locale dérivés d'une forme en *Terra Nigra* (Assiette Menez 56) et d'un gobelet à lèvre en gouttière type Mayet II/III. Ces éléments sont attribuables à la période augustéenne (Période 1, Horizon 4).

	NR	NMI
Sigillée indéterminée	1	
C. Campanienne	1	
Terra Nigra Aquitaine	1	
Terra Nigra du Centre/Ouest	1	
C. commune claire brune orangée	1	
C. commune claire eng. Blanc	4	
C. commune claire eng. Rouge	1	
C. commune brune (surf. Lustrée)	1	1
C. commune brune Val de Loire	2	
C. commune sombre	4	
C. commune sombre enfumée	45	1
C. commune sombre enfumée (surf. Lustrée)	26	7
C. non tournée	12	1
C. Besançon	15	2
Amph. Italique	14	
Indéterminé	27	1
	156	13

Figure 44 : Distribution des catégories céramiques dans la fosse F619.

	NR	NMI
Sigillée du Centre	2	1
Terra Nigra du Centre	1	1
Terra Nigra du Centre/Ouest	13	
C. commune brune	8	
C. commune brune (surf. Lustrée)	5	
C. commune brune Val de Loire	8	
C. commune claire eng. Blanc	2	1
C. commune claire dorée au mica	1	
C. commune sombre	2	
C. commune sombre (surf. Lustrée)	1	
C. commune sombre enfumée	18	
C. commune sombre enfumée (surf. Lustrée)	25	5
C. non tournée	26	2
C. non tournée (repris au tour)	5	3
C. Besançon	10	1
Amph. Italique	4	1
Amph. Bétique	1	
Indéterminé	13	1
	145	16

Figure 45 : Distribution des catégories céramiques dans la fosse F623.

- F619 (NR 156 ; NMI 13) Pl. 49 ; Fig. 44

Cette fosse est stratigraphiquement antérieure à la fosse F623. On note la présence de céramique commune claire engobée blanc (NR 4), de *Terra Nigra* du Centre (NR 1) et d'Aquitaine (NR 1) ainsi que plusieurs vases en céramique commune sombre enfumée (Vase bobine à lèvre rainurée, Gobelet Menez 130 et Assiette à lèvre en bourrelet). On observe également un gobelet à carène surbaissée très proche de l'exemplaire 1033 mis au jour dans la tombe S.120 d'Esvres-sur-Indre, daté de La Tène D1b par association avec des monnaies et des fibules filiformes (RIQUIER 2004, p. 27-28). On doit aussi signaler la présence d'un fragment de sigillée indéterminée mais il pourrait s'agir d'une pollution de la fosse F623. Ces éléments renvoient aux années 40 à 15 av. J-C bien que le tessons de sigillée puisse plutôt indiquer la période augustéenne (Période 1, Horizon 3 ou 4).

- F623 (NR 145 ; NMI 16) Pl. 50 ; Fig. 45

Cette fosse est, quant à elle, stratigraphiquement postérieure à la structure précédente. Les formes les plus tardives renvoient aux années 70 ap. J-C (sigillée correspondant aux phases de production 3 et 4 des ateliers du Centre de la Gaule) (BET *et al.* 1989). Toutefois, beaucoup d'éléments résiduels sont attribuables aux horizons 3 et 4 de la période 1 (40 av. J-C / 20 ap. J-C). Il s'agit du même faciès observé dans les derniers niveaux de comblement de la voie F600 (Etat 3).

- F618 (NR 42 ; NMI 7) Pl. 51

La fouille partielle de cette tranchée de fondation liée à la construction d'un mur maçonné, a livré peu de restes céramiques. Les éléments les plus tardifs sont datés de la fin du I^{er} siècle et du début du II^e siècle de notre ère (Cruche à lèvre en corniche en céramique commune claire engobée blanc ; Assiette/Coupe appartenant au service C en sigillée du Sud de la Gaule) (Période 2, Horizon 3) (COUVIN 2005, p. 122 ; PASSELAC, VERNHET 1993, p. 579). Les autres éléments renvoient au milieu du I^{er} siècle

jusqu'aux années 70 ap. J-C (Coupe à collerette en céramique commune claire micacée ; Cruche à lèvre cannelée de type Mougon C en céramique commune claire engobée blanc) (COUVIN 2005, p. 120).

- F642 (NR 5 ; NMI 0)

Cette sablière est située dans le même alignement que la tranchée de fondation F618 pourtant il ne semble pas s'agir de la même structure. Les tessons mis au jour lors de la fouille, permettent de dater son comblement de La Tène D sans plus de précisions.

- F629 (NR 44 ; NMI 2) Pl. 52

Cette sablière située dans le prolongement de F642, livre peu de mobilier céramique. Il s'agit de céramique non tournée, de céramique commune brune ou sombre enfumée. Les deux bords inventoriés sont trop fragmentés pour en identifier la forme. On note également la présence de tessons décorés de baguettes. Ces éléments permettent de donner un *terminus post quem* datant de LTD 2.

- F627 (NR 83 ; NMI 3) Pl. 53

Cette dernière sablière se poursuit dans le même alignement précédemment identifié et s'arrête aux abords de la voie F600. Il s'agit essentiellement de céramique non tournée, de céramique commune brune ou sombre enfumée. La seule forme inventoriée est un pot à ressaut et on note, par ailleurs, la présence de 5 jetons. Ces éléments permettent également de proposer un *terminus post quem* datant de LTD 2.

- F635 (NR 18 ; NMI 0)

Cette fosse livre également peu de céramique. En plus de la céramique commune brune ou sombre enfumée et de la céramique non tournée, la présence d'un fragment de céramique commune claire engobée blanc permet d'attribuer le comblement de cette structure aux horizons 3 et 4 de la période 1 (40 av. J-C / 20 ap. J-C).

- F604 (NR 45 ; NMI 5) Pl. 54

Cette structure, postérieure à la fosse F603, a livré peu de céramique. Deux formes peuvent être identifiées : une assiette Lamboglia 6/36 et un vase bobine à lèvre rainurée en céramique commune sombre enfumée. Ces dernières ainsi que trois potins émis entre 40 av. J-C et le règne d'Auguste, permettent de dater le comblement de la structure entre les années 40 av. J-C et 20 ap. J-C (Période 1, Horizon 3 ou 4).

- F603 (NR 163 ; NMI 9) Pl. 55

Cette fosse est stratigraphiquement antérieure à la structure F604. On observe un gobelet tonnelet à lèvre rainurée ainsi que plusieurs formes indigènes (assiettes à lèvre en bourrelet, pots à cuire en céramique non tournée...) mais aussi un bord d'assiette Lamboglia 5 en céramique campanienne (PY 1993, p. 147). On note l'absence de *Terra Nigra* et de céramique commune claire engobée blanc. Ces éléments permettent de dater le comblement des années 50 à 15 av. J-C (Période 1, Horizon 3). Deux potins émis entre La Tène D2 et le règne d'Auguste ont également été mis au jour dans cette fosse.

- F605 (NR 116 ; NMI 17) Pl. 56

Seul le comblement sommital de ce probable puits a été exploré. Le nettoyage de surface (US 6055) a livré des éléments attribuables à la période tibérienne (Période 2, Horizon 1) notamment un fragment de coupe Ritt. 5 produit par les ateliers de Lezoux lors de sa phase 2 de production (BET *et al.* 1989, p. 43) ainsi que plusieurs formes en *Terra Nigra* du Centre (Assiette Menez 22/27 et Coupe Menez 103) (COUVIN 2008, p. 409). Tandis que dans la couche inférieure (US 6035) on note l'absence de ces formes récentes, la présence de fragments de *Terra Nigra* et de céramique commune claire engobée blanc permettent de la dater des horizons 3 et 4 de la période 1 (40 av. J-C / 20 ap. J-C) tout comme les quelques potins identifiés.

- F606 (NR 67 ; NMI 13) Pl. 57

Cette fosse livre essentiellement des fragments de céramique commune brune ou sombre ainsi que de céramique non tournée. On observe, en outre, plusieurs vases décorés de baguettes. Par ailleurs, il faut noter l'absence de *Terra Nigra* et de céramique commune claire engobée blanc. Ces éléments permettent de proposer un *terminus post quem* datant de LTD 2b.

- F647 (NR 118 ; NMI 10) Pl. 58

Ce four domestique a été identifié à proximité de la voie. La présence d'une coupe Lamboglia 33 en céramique locale ainsi que d'un pot en céramique commune claire dorée au mica, permet de dater le comblement de cette structure des années 40 à 15 av. J-C (Période 1, Horizon 3). On observe également un bord d'assiette à lèvre en bourrelet et un bord de pot à baguettes dont la paroi interne est desquamée. Par ailleurs, on compte dans cet ensemble un certain nombre de fragments émoussés ou aux surfaces abîmées. On doit aussi signaler la présence dans l'US 6286, d'un fragment de sigillée du Centre de la Gaule qui recolle avec le reste des fragments identifiés dans les sondages 29 et 32. Sauf s'il s'agit d'une erreur de fouille ou de conditionnement, cela repousserait la datation au milieu du I^{er} siècle de notre ère.

- F621 (NR 140 ; NMI 12) Pl. 59 ; Fig. 46

Cet ensemble présente un faciès céramique assez diversifié : on compte plusieurs fragments de céramique fine engobée de type Beuvray, de céramique fine régionale à pâte brune, de *Terra Nigra* du Centre, du Centre/Ouest et du Val de Loire ainsi que deux formes en sigillée (Coupe Drag. 24/25 en sigillée du Sud de la Gaule ; Assiette Drag. 15/17 en sigillée du Centre de la Gaule) (PASSELAC, VERNHET 1993, p. 573 ; BET *et al.* 1989, p. 45). On observe également un *dolium* à lèvre ronde en céramique commune claire brune orangée et deux pots à lèvre moulurée en céramique commune claire

	NR	NMI
Sigillée Italique	7	1
Sigillée du Centre	1	1
Sigillée du Sud	2	1
C. fine eng. Beuvray	6	
C. fine régionale	5	
C. enduit rouge pompéien	1	
Terra Nigra du Centre	16	2
Terra Nigra du Centre/Ouest	11	1
Terra Nigra Val de Loire	6	1
C. commune claire micacée	7	
C. commune claire brune orangée	21	1
C. commune claire eng. Blanc	17	
C. commune claire dorée au mica	2	2
C. commune brune Val de Loire	7	
C. commune sombre	4	
C. commune sombre enfumée (surf. Lustrée)	2	
C. Commune sombre à gros dégraissant de Quartz	1	1
C. non tournée	3	
C. Besançon	13	1
Amph. Italique	7	
Indéterminé	1	
	140	12

Figure 46 : Distribution des catégories céramiques dans la fosse F621.

	NR	NMI
Terra Nigra du Centre	1	
C. commune claire eng. Rouge	4	
C. commune brune	28	1
C. commune brune Val de Loire	2	
C. commune sombre (surf. Lustrée)	1	1
C. commune sombre enfumée	14	1
C. commune sombre enfumée (surf. Lustrée)	38	7
C. non tournée	28	3
C. imitation Besançon	1	1
Amph. Italique	5	
Indéterminé	14	
	136	14

Figure 47 : Distribution des catégories céramiques dans la fosse F616.

dorée au mica (COUVIN 2008, p. 427 et 430). Bien que certaines fourchettes chronologiques soient assez larges (15 à 120 ap. J-C), les associations de formes permettent de restreindre la datation au milieu du I^{er} siècle de ère (40 à 70 ap. J-C) (Période 2, Horizon 2).

- F616 (NR 136 ; NMI 14) Pl. 60 et 61 ; Fig. 47

Cette tranchée parallèle à l'alignement déjà observé, livre un ensemble composé de céramique non tournée, de céramique commune brune ou sombre enfumée. Deux gobelets tonnelets à lèvre rainurée ont été inventoriés. Ces exemplaires sont décorés d'une estampille forale (LINGER-RIQUIER 2014). On compte également deux vases bobines, un gobelet Menez 130 et une imitation de pot type Besançon. Ces formes ainsi que le fragment de *Terra Nigra* du Centre identifié, permettent de dater le comblement de cette structure de la transition (Période 1, Horizon 3).

- F617/620 (NR 568 ; NMI 64) Pl. 62 à 67 ; Fig. 48

La fouille de cette structure a mis au jour un mobilier céramique abondant. L'ensemble présente beaucoup de céramique commune sombre enfumée avec de nombreuses formes identifiées. Parmi elles, on peut citer des pots à ressaut, des assiettes à lèvre en bourrelet, des assiettes Lamboglia 6/36, des vases bobines à lèvre rainurée et des gobelets tonnelets à lèvre rainurée. On compte également un vase bobine et une assiette Menez 22/27 en céramique commune claire engobée rouge, une autre assiette Menez 22/27 et un gobelet Menez 130 en *Terra Nigra* du Centre/Ouest ainsi que des imitations locales de pots de type Besançon en commune sombre et commune claire dorée au mica. Quelques fragments de céramique commune claire engobée blanc ont aussi été inventoriés. Il faut signaler que plusieurs vases sont calcinés. L'identification de ces éléments permette d'attribuer le comblement de cette structure à la transition (Période 1, Horizon 3).

	NR	NMI
C. Campanienne	2	1
Terra Nigra du Centre	4	
Terra Nigra du Centre/Ouest	2	1
Terra Nigra Val de Loire	1	1
C. commune claire brune orangée	2	
C. commune claire eng. Blanc	4	
C. commune claire eng. Rouge	13	2
C. commune claire dorée au mica	1	1
C. commune brune	35	
C. commune brune (surf. Lustrée)	41	2
C. commune brune Val de Loire	16	5
C. commune sombre	1	1
C. commune sombre (surf. Lustrée)	8	3
C. commune sombre enfumée	25	
C. commune sombre enfumée (surf. Lustrée)	193	25
C. non tournée	64	8
C. Besançon	10	4
C. imitation Besançon	3	2
Amph. Italique	78	4
Indéterminé	65	4
	568	64

Figure 48 : Distribution des catégories céramiques dans la fosse F617/620.

	NR	NMI
C. fine eng. Beuvray	1	
Terra Nigra Locale	2	2
Terra Nigra du Centre	3	2
Terra Nigra Val de Loire	2	
C. commune claire micacée	2	
C. commune claire eng. Blanc	1	
C. commune claire eng. Rouge	12	
C. commune brune	21	1
C. commune brune (surf. Lustrée)	11	3
C. commune brune Val de Loire	15	1
C. commune sombre	2	1
C. commune sombre (surf. Lustrée)	4	3
C. commune sombre enfumée	21	
C. commune sombre enfumée (surf. Lustrée)	72	7
C. non tournée	27	5
C. Besançon	7	1
Amph. Italique	27	2
Indéterminé	18	
	248	28

Figure 49: Distribution des catégories céramiques dans la fosse F610.

- Les structures F 610 et 615

attribuable à la période augustéenne (Période 1, Horizon 4).

F 610 (NR 248 ; NMI 28) Pl. 68 ; Fig. 49

- F607 (NR 228 ; NMI 20) Pl. 69 ; Fig. 50

F 615 (NR 3 ; NMI 0)

La structure F615 est stratigraphiquement postérieure aux faits F610 et 607 et livre seulement trois tessons. Quant à la fosse F610, elle a mis au jour un mobilier céramique relativement abondant. On compte un fragment de céramique fine engobée de type Beuvray, deux coupes Menez 39 en *Terra Nigra* du Centre (COUVIN 2008, p. 409) ainsi qu'un gobelet à lèvre en gouttière de type Mayet II/III en *Terra Nigra* locale. On observe également des formes de tradition indigène comme une coupe à carène basse et panse lisse, plusieurs pots ovoïdes à lèvre verticale, une assiette Lamboglia 6/36 ainsi qu'un probable gobelet Menez 130 en céramique commune sombre enfumée. Cet ensemble est

Le Fait F607 est stratigraphiquement antérieur à F615 mais la relation avec la structure F610 reste difficile à établir. Ces dernières sont probablement contemporaines. L'ensemble inventorié est essentiellement composé de céramique commune sombre enfumée où l'on a pu identifier plusieurs formes : pot ovoïde décoré de baguettes, coupe à piédestal décorée de baguettes, vase bobine à lèvre affinée avec gorge interne et double rainure, gobelet à lèvre en gouttière de type Mayet II/III et assiette Menez 22/27. On compte également deux vases bobines en *Terra Nigra* Val de Loire dont un exemplaire Menez 126 à lèvre bifide (Menez 1985, p. 26) ainsi que deux pots *camulodunum* 102 en céramique commune claire dorée au mica (COUVIN 2008, p. 427). Enfin, il faut signaler la présence d'une

	NR	NMI
C. Campanienne	2	1
Terra Nigra Val de Loire	4	2
C. commune claire eng. Blanc	2	
C. commune claire eng. Rouge	1	
C. commune claire dorée au mica	15	2
C. commune brune	16	
C. commune brune (surf. Lustrée)	32	1
C. commune brune Val de Loire	4	
C. commune sombre	3	
C. commune sombre enfumée	45	2
C. commune sombre enfumée (surf. Lustrée)	52	7
C. non tournée	15	2
C. Besançon	10	2
Amph. Italique	18	1
Amph. Orientale	1	
Indéterminé	8	
	228	20

Figure 50 : Distribution des catégories céramiques dans la fosse F607.

lampe à huile à vernis noir de probable fabrication nord-italique (GRASSI 2006). On peut dater le comblement de cette structure entre les années 15 av. J-C et 20 ap. J-C (Période 1, Horizon 4).

- Les fosses F630 et 652

F630 (NR 287 ; NMI 26) Pl. 70 et 71 ; Fig. 51

Cette fosse antérieure à la structure F652, a livré un mobilier céramique relativement abondant. On y observe des fragments de céramique fine engobée de type Beuvray, de céramique commune claire engobée blanc, deux bords d'assiettes Lamboglia 5/7 en céramique campanienne B, d'un bord de vase bobine Menez 126 en *Terra Nigra* d'Aquitaine ainsi que d'un bord d'amphore de Rhodes (PY 1993, p. 152 ; Menez 1985, p. 26 ; GUITON, LEMAITRE 2012, p. 69 et 73 ; RAYNAUD 1993, p. 69-73). On doit signaler la présence sur un fond d'assiette Lamboglia 6/36, d'un graffito représentant une fibule. 10 jetons ont également été inventoriés dans cette fosse. Le comblement de cette structure est attribuable à la période augustéenne (Période 1, Horizon 4).

F652 (NR 182 ; NMI 16) Pl. 72 et 73 ; Fig. 52

Cette fosse est stratigraphiquement postérieure à la structure précédente F652. On observe des formes qui renvoient généralement à la transition et à la période augustéenne : il s'agit d'un vase bobine à double moulures et décoré d'une estampille florale (LINGER-RIQUIER 2014), d'un gobelet tonnelet à lèvre rainurée, d'un pot à baguettes avec un décor ondulé au peigne ou encore d'assiettes carénées à lèvre en bourrelet. Un bord de cruche à lèvre moulurée en céramique commune claire engobée blanc a également été identifié. Ce vase importé est une probable production arverne. La datation suggérée par le mobilier céramique et la relation stratigraphique avec F630, renvoie à la période augustéenne (Période 1, Horizon 4).

Malgré la présence d'une chronologie relative donnée par la relation stratigraphique, seul F630 est attribuable à l'époque augustéenne. La fosse F652 est donc de peu postérieure. Il s'agit donc d'une chronologie très rapprochée.

	NR	NMI
C. Campanienne	2	2
C. fine eng. Beuvray	1	1
Terra Nigra d'Aquitaine	2	1
Terra Nigra du Centre/Ouest	1	
C. commune claire micacée	1	
C. commune claire eng. Blanc	5	1
C. commune claire eng. Rouge	8	1
C. commune brune	13	1
C. commune brune (surf. Lustrée)	23	
C. commune brune Val de Loire	15	
C. commune sombre enfumée	33	2
C. commune sombre enfumée (surf. Lustrée)	44	6
C. non tournée	40	5
C. Besançon	8	1
C. imitation Besançon	4	2
Amph. Italique	47	1
Amph. de Rhodes	1	1
Indéterminé	39	1
	287	26

Figure 51 : Distribution des catégories céramiques dans la fosse F630.

	NR	NMI
C. fine eng. Blanc	2	1
Terra Nigra du Centre	1	
Terra Nigra du Centre/Ouest	1	
Terra Nigra Locale	3	1
C. commune claire brune orangée	1	
C. commune claire eng. Rouge	25	1
C. commune claire dorée au mica	2	
C. commune brune	19	2
C. commune brune Val de Loire	7	
C. commune sombre	4	1
C. commune sombre enfumée	26	1
C. commune sombre enfumée (surf. Lustrée)	27	8
C. non tournée	37	
C. Besançon	8	1
C. imitation Besançon	2	
Amph. Italique	2	
Amph. Tarraconaise	2	
Amph. de Rhodes	1	
Indéterminé	12	
	182	16

Figure 52 : Distribution des catégories céramiques dans la fosse F652.

- F608 (NR 119 NMI 10) Pl. 74

Cette concentration de mobilier a mis au jour une trentaine de fragments de céramique et près de 80 fragments d'amphores italique (Dressel 1a tardive

et Dressel 1b/c). Une seule forme a été identifiée : il s'agit d'une jatte tronconique à lèvre biseautée. Ces éléments permettent de proposer un *terminus post quem* datant de LTD 2.

3.1.4. Le secteur de F202 (structure 1)

Ce secteur de la fouille est très dense en structures. Le probable puits F654 recoupe le comblement de la fosse oblongue F202 qui recoupe elle-même la fosse F659/626. Le Fait F631 est un creusement plus large que la fosse F202, repéré dans le sondage 18.

La couche supérieure des sondages 30/33 (US 6231 recouvrant les deux faits F202 et F654) livre des formes pouvant être attribuées à la première moitié du I^{er} siècle de notre ère (pied de calice Menez 79 en *Terra Nigra* d'Aquitaine ; coupe semblable à la forme Menez 50/53 en céramique commune claire dorée au mica) (MENEZ 1989, p. 152 et 166).

- F 202 (NR 458 ; NMI 40) Pl. 75 à 77 ; Fig. 53

Cette fosse oblongue livre un ensemble assez abondant mais la céramique montre peu d'éléments caractéristiques et des formes classiques de cette période (Assiette à lèvre en bourrelet, pot ovoïde, pot à baguettes...). On compte quelques fragments de *Terra Nigra* du Centre dans l'US 6008 situés sur le fond de la structure ainsi qu'un potin daté entre les années 40 av. J-C et 20 ap. J-C dans l'US 6007. Ce fait semble être comblé durant la transition (Période 1, Horizon 3).

- F 654 (NR 11 ; NMI 1)

La fouille du comblement supérieur de ce possible puits a seulement livré quelques fragments de céramique qui ne sont pas précisément datables. Mais la relation stratigraphique avec la fosse F202, nous permet de donner *terminus post quem* datant de la transition.

- F 659/626 (NR 14 ; NMI 0)

Cette fosse a également livré quelques tessons de céramique attribuables à La Tène Finale sans plus de précisions.

Les trous de poteaux identifiés autour de la grande fosse oblongue F202, ont livré très peu de céramique et en sont parfois exempts. Les fragments identifiés permettent de proposer un *terminus post quem* datant de LTD 2.

- F658 (NR 24 ; NMI 1) Pl. 78

La fouille de ce trou de poteau a mis au jour un peu plus de tessons et notamment un bord de cruche en céramique commune claire engobée blanc similaire à celui inventorié dans la fosse F652. Ce qui nous permet de dater le comblement de cette structure des années 40 av. J-C à 20 ap. J-C (Période 1, Horizon 3 et 4).

- F631 (NR 383 ; NMI 34) Pl. 79 à 84 ; Fig. 54

Le creusement F631, plus large que le creusement de la fosse F202, a été identifié dans le sondage 18 et il livre, par ailleurs, un mobilier céramique relativement abondant. Un tesson de céramique fine engobée de type Beuvray est présent dans la couche supérieure (US 6158). Un pichet Menez 98 réalisé en *Terra Nigra* du Centre et décoré à la molette à casiers a, quant à lui, été inventorié dans l'US 6162. Ce type de vase est identifié entre les années 50 av. J-C et la période augustéenne sur plusieurs sites en Auvergne (MENNESSIER-JOUANNET 2002, p. 226). Un autre exemplaire a été

	NR	NMI
Terra Nigra Aquitaine	1	1
Terra Nigra du Centre	4	1
Terra Nigra du Centre/Ouest	2	
Terra Nigra Val de Loire	1	
C. Commune claire beige rosée	4	
C. commune claire brune orangée	4	
C. commune claire eng. Blanc	4	
C. commune claire eng. Rouge	33	3
C. commune claire dorée au mica	2	1
C. commune brune	39	3
C. commune brune (surf. Lustrée)	21	3
C. commune brune Val de Loire	12	1
C. commune sombre	7	1
C. commune sombre (surf. Lustrée)	1	1
C. commune sombre enfumée	37	4
C. commune sombre enfumée (surf. Lustrée)	103	10
C. non tournée	67	5
C. Besançon	18	3
C. imitation Besançon	6	1
Amph. Italique	54	1
Amphore Indéterminée	3	1
Indéterminé	35	
	458	40

Figure 53 : Distribution des catégories céramiques dans la fosse F202.

	NR	NMI
C. fine eng. Beuvray	1	
Terra Nigra du Centre	41	2
Terra Nigra du Centre/Ouest	1	
C. commune claire eng. Blanc	1	
C. commune claire eng. Rouge	3	
C. commune claire dorée au mica	3	2
C. commune brune	15	1
C. commune brune Val de Loire	13	
C. commune sombre	7	
C. commune sombre (surf. Lustrée)	15	
C. commune sombre enfumée	36	3
C. commune sombre enfumée (surf. Lustrée)	31	6
C. non tournée	56	4
C. non tournée (repris au tour)	9	3
C. Besançon	30	4
C. imitation Besançon	7	2
Amph. Italique	89	3
Amph. Tarraconaise	1	
Amph. Indéterminée	1	1
Indéterminé	23	3
	383	34

Figure 54 : Distribution des catégories céramiques dans la fosse F631.

	US 6214-6231-6237-6269-6270		US 6271-6274-6276		US 6294-6295		TOTAL NR	TOTAL NMI
	NR	NMI	NR	NMI	NR	NMI		
C. Campanienne	1						1	
Terra Nigra du Centre	6	1					6	1
Terra Nigra du Centre/Ouest	14	3	2				16	3
Terra Nigra Locale	9	2					9	2
Terra Nigra Val de Loire	1		1				2	
Terra Nigra Aquitaine	12	1					12	1
C. fine eng. Beuvray	3						3	
C. fine eng. Blanc	1						1	
C. fine micacée	3						3	
C. commune claire micacée	1						1	
C. commune claire brune orangée	36	1					36	1
C. commune claire eng. Blanc	18						18	
C. commune claire eng. Rouge	16	1	4	1			20	2
C. commune claire dorée au mica	1						1	
C. commune brune	21	1	21				42	1
C. commune brune (surf. Lustrée)	58		76	2	22		156	2
C. commune brune Val de Loire	24	1	16	1	7	1	47	3
C. commune sombre	24	2	9	1			33	3
C. commune sombre (surf. Lustrée)	21	4	3		2		26	4
C. commune sombre enfumée	55		37	2	4		96	2
C. commune sombre enfumée (surf. Lustrée)	150	8	55	8	33	2	238	18
C. non tournée	98	3	33	4	18	3	149	10
C. non tournée (repris au tour)	11	6	12	3	15	6	38	15
C. Besançon	30	4	1				31	4
C. imitation Besançon	26	3			5		31	3
Amph. Italique	53	4	46	1	18	1	117	6
Amph. Taraconnaise	5	2					5	2
Amph. Orientale			1				1	
Amph. Indéterminée			4		3		7	
Indéterminé	45		11		8	1	64	1
	743	47	332	23	135	14	1210	84

Figure 55 : Distribution des catégories céramiques des sondages 30, 33, 34, 35 et 39.

recensé dans la structure F174 de la fouille «Rue du Petit Bonheur» à Amboise. On compte aussi plusieurs fragments de *Terra Nigra* du Centre ou du Centre/Ouest dont une assiette Menez 22/27, des vases bobines et une assiette Lamboglia 5/7 en céramique commune sombre enfumée, des pots en céramique Besançon ou imitation Besançon ainsi qu'un pot ovoïde et une jatte à lèvre moulurée en céramique commune claire dorée au mica. Ces différents éléments renvoient à la transition et au début de la période augustéenne entre les années 40 av. J-C et le tournant de l'ère (Période 1, Horizon 3).

- Sondages 30, 33, 34, 35 et 39 (NR 1210 ; NMI 84) Pl. 85 à 92 ; Fig. 55

Les sondages 30, 33, 34, 35 et 39 implantés dans ce même secteur, ont livré un mobilier céramique abondant au sein des différentes US identifiées.

3.1.5. Conclusion

L'occupation de la zone est très homogène et continue depuis la fin de La Tène D2b (60/40 av. J-C) dont les indices sont très tenus et essentiellement concentrés dans les couches situées au fond des structures, comme les US 6218 et 6294.

L'essentiel de la construction/occupation se concentre entre les années 50/40 av. JC et 20 ap. J-C, où les structures se suivent dans une fourchette de temps très restreinte (Fig. 56 et 57). On observe plusieurs changements à cette période et notamment à l'époque gallo-romaine précoce avec l'apparition des gobelets en céramique fine engobée de type Beuvray associés à des formes en *Terra Nigra* du Centre (assiette Menez 22/27 et pichet Menez 98 décoré à la molette à casiers) et en *Terra Nigra* d'Aquitaine (vase bobine Menez 126). On compte également beaucoup de céramique commune claire dorée au mica et de céramique imitation Besançon (jattes et pots).

En ce qui concerne les importations méditerranéennes, il faudra attendre l'étude précise des amphores, bien que l'inventaire général ait permis de noter la continuité du transport des

Plusieurs collages ont été réalisés entre les couches 6269 et 6270, comme celui d'une vase bobine à lèvre bifide de type Menez 126 en *Terra Nigra* d'aquitaine (Menez 1985, p. 26 ; Guiton, Lemaitre 2012, p. 69 et 73). On compte également quelques fragments de céramique engobée de type Beuvray qui permettent de dater ces niveaux de la période gallo-romaine précoce (Période 1, Horizon 3 ou 4). On observe dans l'US 6276, des pots à ressaut, une bouteille au col décoré de baguettes puis une coupe à carène basse et panse lisse. Ces formes ainsi que la présence de *Terra Nigra* du Centre et du Centre/Ouest, nous indique un comblement durant la transition (Période 1, Horizon 3). Quant à la couche inférieure 6294, elle livre un fond de vase bobine et plusieurs pots ovoïdes ou à baguettes. De plus, l'absence de *Terra Nigra* et de céramique commune claire engobée blanc suggère La Tène D2b (Période 1, Horizon 2).

	NR	NMI
P 1 / TPQ H 1 - 2	217	11
P 1 / TPQ H 2	606	60
P 1 / H 2	228	22
P 1 / TPQ H 2 - 3	264	16
P 1 / H 2 - 4	717	75
P 1 / TPQ H 3	670	40
P 1 / H 3	2187	239
P 1 / H 3 - 4	1004	83
P 1 / TPQ H 4	97	4
P 1 / H 4	2502	216
P 2 / H 1	345	25
P 2 / TAQ H 1	70	5
P 2 / H 2	348	36
P 2 / TAQ H 2	1413	159
P 2 / TAQ H 2 - 3	3829	330
P 2 / H 3	66	11

Figure 56 : Répartition des NR/ NMI par périodes et horizons.

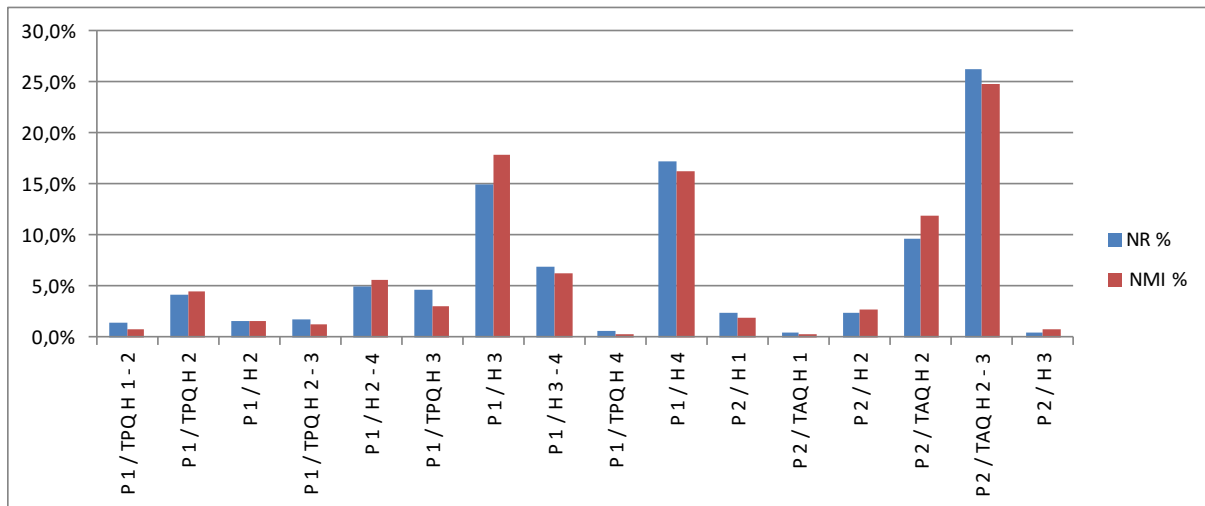

Figure 57 : Répartition de la céramique par périodes et horizons (% des NR et NMI).

amphores Dressel 1 avec de nouveaux produits provenant de Tarraconaise, de Bétique et d'Orient (probable production de Rhodes). Une lampe à huile modelée témoigne du contact avec les populations italiques du centre/nord de l'Italie. La céramique campanienne, essentiellement du groupe B (assiettes Lamboglia 5/7, coupes Lamboglia 1/8 et 2) continue à être largement attestée (NR : 24 ; NMI : 11). Toutefois, la sigillée italique est identifiée dans des contextes postérieurs datés du courant du I^{er} siècle ap. J-C.

Les productions locales en céramique commune sombre enfumée sont bien représentées (vases bobines, gobelets tonnelets, coupes à piédestal décorées de baguettes, assiettes Lamboglia 6/36...) mais les lèvres sont plus petites, plus fines et une ou plusieurs rainures se dessinent à l'intérieur des vases. Les décors d'estampilles florales/végétales sont très fréquemment attestés dès la transition (Linger-Riquier 2014).

La production des formes locales telles que les assiettes à lèvre en bourrelet dérivée de Tours 214, les pots ovoïdes à col vertical et lèvre en bourrelet ainsi que les pots à ressaut, continue. Les coupes à carène surbaissée sont toutefois plus rares.

Différentes formes comme les gobelets Menez 130 et les assiettes Menez 22/27, se déclinent en *Terra Nigra* locale ou en céramique commune claire engobée rouge, tout comme les imitations des formes type Besançon peuvent se retrouver en céramique commune parfois dorée au mica.

Bien que les restes attribués aux horizons 2 et 3 de la période 2 paraissent relativement nombreux

(35% des NR et des NMI au total), ceux-ci comptent une part importante de mobilier résiduel datant de la période 1 (Fig. 56 et 57). La zone explorée semble donc assez peu occupée durant cette seconde période. En effet, les indices attribuables à la période 2 sont restreints et ceux-ci ne sont pas postérieurs aux années 120 ap. J-C (Période 2, Horizon 3). Ces éléments proviennent en majorité du comblement supérieur de la voie et du fossé F653 (Etat 3 de la voie), de quelques structures comme les fosses F621 et 623 ainsi que de la tranchée de fondation F618 liée au bâtiment maçonné qui s'étend en marge de la zone de fouille.

Les productions d'origine locale sont représentées par diverses formes en céramique commune claire ou sombre. Ces dernières sont essentiellement à vocation culinaire ou de stockage. Il s'agit, par exemple, de marmites à bord rentrant, de jattes à profil en S et de pots à lèvre déversée en gouttière ainsi que de *dolia* à lèvre plate ou en bourrelet et d'une amphore régionale à lèvre plate. Ces formes sont bien identifiées sur les sites turons datés de cette période (Couvin 2012).

La vaisselle destinée au service semble assez diversifiée. En effet, on observe différentes importations d'origine gauloise : sigillée du Centre de la Gaule (assiette Drag. 18 et coupe Ritt. 5), sigillée du Sud de la Gaule (assiette Drag. 18, coupes Drag. 24/25 et Drag. 27), *Terra Nigra* du Centre (assiettes Menez 22/27 et Menez 7/16, coupe Menez 103), *Terra Nigra* du Centre/Ouest (coupe Menez 118, gobelets Menez 130, Menez 137 et Menez 146) ainsi que plusieurs fragments

en céramique fine engobée blanc ou en céramique fine engobée provenant des ateliers de Lyon ou du centre de la Gaule appartenant à des gobelets ou des cruches. On compte également plusieurs cruches en céramique commune claire engobée blanc ou en céramique commune claire micacée

(cruche à lèvre en corniche, cruche à lèvre cannelée de type Mougon C et jarre de type Mougon J).

Par ailleurs, la céramique mise au jour au sein de la zone, semble correspondre à des rejets d'origine domestique.

3.2. LES MONNAIES (M. TROUBADY)

La campagne de fouille de 2015 a livré un lot de 85 monnaies en assez mauvais état. La principale série identifiée était comme habituellement sur l'*oppidum* des Châtelliers celle des potins à la tête diabolique. La campagne de 2016 complète les informations observées en 2015 puisque les découvertes proviennent pour beaucoup des mêmes niveaux d'occupation voire des mêmes structures.

Matière	Quantité
Argent	1
Bronze	4
Potin	86
Total	94

Figure 58 : Faciès métallique des monnaies

La campagne de 2016 a livré à peu près le même lot que l'année précédente avec 94 monnaies (Fig. 58) dont l'état de conservation est très moyen. Soit un total de 179 monnaies.

Comme en 2015, le faciès métallique est très largement dominé par les potins et principalement par ceux à la tête diabolique (fig. 59).

Matière	Quantité
Argent	1
Bronze	4
Potin	86
Total	94

Figure 59 : Faciès typologique des monnaies

La part des indéterminés est la même qu'en 2015, par contre deux des trois bronzes identifiés sont déterminés. La série à l'aigle et à l'aiglon est carnute, monnaie étrangère au territoire turon comme le denier en argent VIIIPOTAL, attribué aux Eduens. Les potins à la tête diabolique et le bronze TVRONA/DRVCCA appartiennent au monnayage local. Ce petit bronze pourrait même être frappé sur l'*oppidum* ; cette hypothèse ne peut être vérifiée mais cette série rare se concentre sur ce site.

Classe typologique	Quantité 2015	Quantité 2016
1	2	0
1a	5	4
1b	3	3
1 ou 2a	3	0
2	1	0
2a	5	3
2b	30	26
2c	8	17
2d	1	1
2 ou 5	2	3
3	0	1
5	1	4
8	0	2
8b	0	1
Ind.	3	2
Total	64	68

Figure 60 : Faciès typologique des potins à la tête diabolique en 2015 et 2016. Les classes 1 sont plus récentes et les 8 les plus anciennes.

Les potins à la tête diabolique sont le seul fil chronologique que l'on peut suivre étant donné le poids de cette série dans le faciès typologique. Cette série se décline en neuf classes qui apparaissent et circulent parallèlement entre le II^e siècle avant notre ère (180 av. n.è.) et le règne d'Auguste. Leur circulation a pu perdurer jusqu'au règne de Claude qui interdira le monnayage gaulois comme moyen d'échange.

Deux différences notables sont à souligner entre les découvertes de 2015 et celles de 2016 (fig. 60) : Tout d'abord la plus grande quantité de classe 2, notamment les plus grandes à savoir les 2c (plus de 17 mm de module) ; Puis le plus grand nombre, bien que faible vis-à-vis du nombre total, de potins des classes 5 et 8. Ces deux classes sont importantes car plus anciennes que les précédentes.

Comparativement aux découvertes de 2015, en dehors de F600, seules les nouvelles structures ont livré des monnaies à l'exception de F202. Les découvertes étaient plus espacées lors de la première campagne de fouilles. La voie F600 a livré 73 pièces soit 40% du total des découvertes de la zone. En 2015, la fosse F619 avait livré un ensemble de mobilier particulier qui nous a laissé penser à un dépôt volontaire, toutefois en 2016 aucune autre pièce n'a été mise au jour. À l'inverse, F627 a livré cinq monnaies comme F641, La fosse F202, initialement perçue comme une portion de fossé (SD2 LARU_03, Laruez 2015 : 113), a livré 13 monnaies durant la dernière campagne de fouille. Cette importante quantité de pièces mises au jour provient aussi du fait que la structure a mieux été appréhendée en 2016.

Si l'on regarde dans le détail la composition du faciès de F600 tout d'abord, le sondage 16 est celui où les monnaies sont plus concentrées. En effet, dans ce sondage, l'US 6201 a livré 8 potins à la tête diabolique dont la moitié de la classe 1. Ce comblement ne peut donc être antérieur aux années 40 avant notre ère. Par ailleurs, au sein du même sondage, l'US 6212 semble contemporaine puisque le potin de la classe 3 qu'elle contient est contemporain de la classe 1. L'US 6217 du sondage 16 a livré quant à elle 6 potins dont la chronologie est calée entre La Tène D2a et Auguste.

Structures	2015	2016	Total
202	1	13	14
600	18	55	73
601	6	1	7
602	1	0	1
603	3	0	3
604	3	0	3
605	3	0	3
606	2	0	2
608	2	0	2
610	3	0	3
615	1	0	1
617	1	0	1
618	0	1	2
619	5	0	5
621	1	0	1
624	2	2	4
625	2	0	2
627	0	5	5
630	0	1	1
631	0	1	1
632	0	1	1
641	0	5	5
US	31	9	40
TOTAL	85	94	179

Figure 61 : Répartition des monnaies en 2015 et 2016 par faits et US

C'est dans l'US 6278 du sondage 17 de F600 qu'ont été découvertes les monnaies au faciès le plus ancien : classes 2, 5 et 8. Cette ancienneté peut-être toute relative puisque ces trois classes circulent, comme nous l'avons déjà indiqué, au moins jusqu'au règne d'Auguste. De plus, elles sont associées à un bronze (lot 2187) indéterminé dont le style nous fait plutôt penser à une série des années 40/30 av. n.è. mais cela n'est qu'une impression stylistique.

En ce qui concerne la répartition des monnaies au sein des US hors structures elles sont peu nombreuses (fig. 61). Au sein des structures se sont en moyenne 1,71 (moyenne 2015) ou 1,43 (moyenne 2016), monnaies qui sont découvertes, à l'exclusion de F600 qui fausse ce chiffre. La

médiane de la répartition des pièces est de 2, ce qui signifie que la moitié des structures ont livré 1 ou 2 monnaies seulement.

On observe autour de la « Butte de César » le même phénomène qu'au Village Vacances Famille c'est-à-dire qu'en dehors de la voie F600, on retrouve quelques monnaies dans le comblement des structures mais rarement en grande quantité. La très grande fosse F202 est peut-être une exception

à ce schéma mais la fonction de cette structure n'est pas encore clairement établie.

En 2015 un potin provenant de F600 présentait à son droit une marque en forme de croix sur la joue. Cette monnaie passée au burin a dû être donnée en offrande, ceci pourrait indiquer qu'une partie des curages des temples ait terminé en remblai détritique. Une structure comme une voie nécessite par ailleurs de gros remblais.

3.3. UN FRAGMENT DE STATUETTE EN PIERRE (J.-M. LARUAZ)

Un fragment de statuette en pierre a été mis au jour lors de la campagne 2016 (Fig. 62). Il est issu des déblais de la voie F 600 (SD 17 probablement, ou alors 16), mais n'a été identifié qu'a posteriori. Sa position stratigraphique est donc incertaine. Il provient très probablement des niveaux empierrés à la base du fossé F653, ce qui pourrait expliquer qu'il n'a pas été identifié immédiatement.

Il s'agit d'une sculpture en ronde-bosse réalisée semble-t-il dans un calcaire assez fin et dur, assez différent donc, de celui que l'on rencontre habituellement sur le plateau (observation réalisée avant nettoyage). L'exécution est très soignée, et la précision anatomique assez fidèle. La tête, les avant-bras et le bas du corps sont absents. La tête est arrachée à la base du cou, mais on discerne tout de même un relief en arc de cercle assez large qui correspond selon toute vraisemblance à la base d'un torque. Aucun détail ne permet de le qualifier plus précisément. La partie inférieure du corps est sectionnée au-dessus du bassin. On peut toutefois observer une incurvation à la base du dos qui indique à coup sûr la position assise du personnage. Les bras sont légèrement repliés vers l'avant. Il est probable qu'ils reposaient sur les genoux du personnage. Pour finir, les pectoraux sont très nettement figurés.

Il s'agit d'un objet de petite dimension (ht : 14 cm ; Lg : 13 cm ; prof : 6 cm). En respectant les dimensions anatomiques et en restituant une position assise, on peut envisager que l'objet entier mesurait environ 25 cm. Toutes ces caractéristiques permettent de rapprocher cette statuette du groupe des assis en tailleur gaulois ou de tradition gauloise, que l'on rencontre assez largement en Gaule,

particulièrement dans le Centre (Guillaumet 2003 ; Ferdière, Laruez 2014), et dont deux exemplaires sont déjà recensés à Amboise même (Peyrard 1982 ; Laruez 2016f).

Le personnage est doté de deux larges bracelets très finement décorés, placés au-dessus de chacun de ses coudes. L'un d'eux est seulement partiellement conservé, mais il semble avoir les mêmes caractéristiques que le premier. Le décor est constitué de quatre registres parallèles : deux lignes étroites au centre et deux rangées de bossettes sur les extérieurs. Ces parures évoquent les bracelets à décors plastiques attestés dans le courant du III^e s. av. n.è., et au début du II^e, par exemple dans l'agglomération de Moullets-et-Villemartin, à Lacoste (33) (Mistrot, Sireix 2012 : 38).

Au sommet du dos, sur l'épaule droite, on observe également la présence d'un petit appendice, sectionné au même niveau que le cou. Il est muni d'un décor incisé, constitué de lignes entrecroisées relativement serrées. Cet élément correspond très certainement à une tresse. Il pourrait également s'agir d'un pendant de coiffe, mais le décor entrecroisé plaide plutôt pour la première hypothèse. Cette coiffure est très similaire à celle de l'assis en tailleur mis au jour en 1982 dans la rue Rouget de L'Isle, qui dispose en sus d'un petit bonnet (Laruez 2014d). Un dernier élément est visible sur le torse, au-dessus des pectoraux. Il s'agit d'une protubérance, qui, avant nettoyage, semble incomplète. Cet élément n'est pas encore identifié, et aucun parallèle n'a pu être trouvé pour l'heure.

La comparaison la plus évidente pour cette statuette est un objet mis au jour sur l'*oppidum*

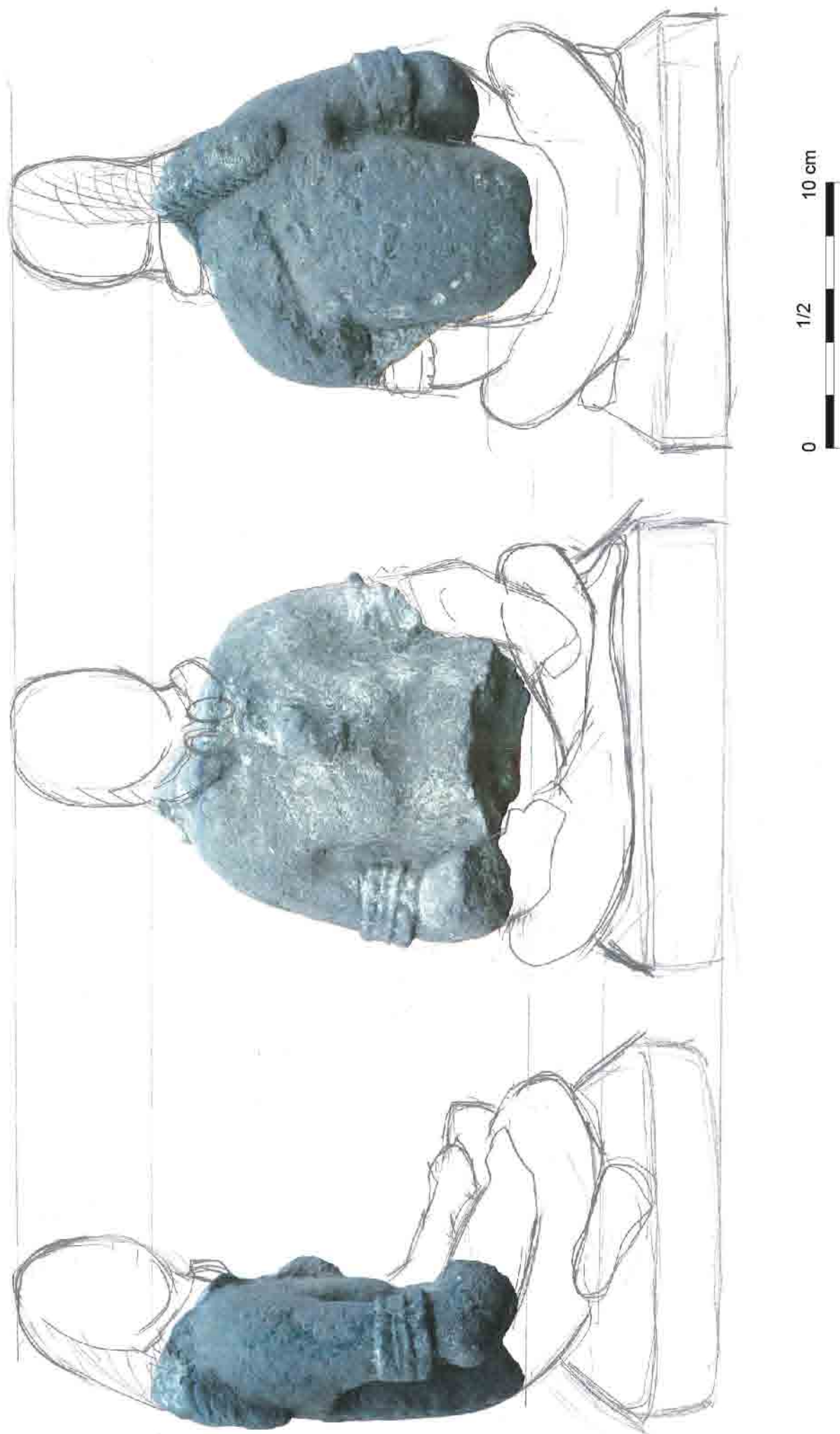

Figure 62 : Proposition de restitution des parties manquantes du fragment de statuette (J.-M. Laruez)

d'*Argentomagus*, situé dans le sud de l'Indre (Coulon, Krausz 2015). Tout d'abord, il s'agit dans les deux cas de modèles aux dimensions vraiment réduites, par rapport aux autres exemplaires de ce groupe. Ensuite, la position du personnage est similaire, jusque dans le léger haussement de l'épaule droite, qui pourrait indiquer que le bras tenait quelque chose. Signalons aussi une précision anatomique assez approfondie, jusque dans le modelé des pectoraux. Les parures, enfin, sont positionnées de la même manière. Concernant la statuette d'*Argentomagus*, un arrachement dans le dos à

la base du cou est interprété comme la base d'un cimier ou d'un protège nuque (Coulon, Krausz 2013 : 539). Le nouvel exemple d'Amboise pourrait venir signaler qu'il s'agit plus simplement de la base d'une coiffure de type tresse. Concernant la chronologie, la statuette d'*Argentomagus* n'offre pas un contexte plus assuré que celle d'Amboise. Elle est toutefois attribuée à la période augustéenne (*ibid*). L'une et l'autre sont peut-être plus précisément des objets réalisés dans les années suivant immédiatement la guerre des Gaules (années -40/-20 av. n.-è).

3.4. LES OBJETS ET LE TRAVAIL DU BRONZE (M. PLESSIS)

Dans le cadre de cette première année de Master en archéologie, mon sujet de mémoire portera sur le site protohistorique de l'*oppidum* d'Amboise (37), plus précisément sur le mobilier en bronze et l'*instrumentum* issus des fouilles programmées dirigées par Jean-Marie Laruez sur le site de la Butte de César. Ce travail est dirigé par M.P. Horard-Herbin et D. Lusson (Inrap, CIF).

3.4.1. Présentation du corpus

Malgré l'emprise assez faible de la zone fouillée, un nombre important d'éléments de mobilier a été mise au jour témoignant d'une occupation dense, certaines fosses ont même livré des concentrations notables. L'*instrumentum* est également fortement représenté, pour la fouille de 2015, on ne compte pas moins de 1300 éléments, comprenant environ 300 scories et 114 mobiliers en alliage cuivreux.

Dans le cadre de ce sujet de mémoire, mon étude portera donc sur le mobilier métallique en alliage cuivreux et sur l'*instrumentum* qui lui est rattaché. Les différents éléments sont regroupés en 109 lots (Annexe 7). Dans cet ensemble, la grande majorité de ces lots (82) est constituée d'éléments détritiques regroupant les scories et les déchets divers (tels que les fragments de tôles entre autres), mais nous pouvons également dénombrer sept anneaux, trois clous, quatre fibules avérées et deux autres supposées, une épingle, une perle, deux moules en terre cuite, sept éléments indéterminés dont trois objets en bronze travaillés mais difficiles à identifier pour le moment.

3.4.2. Objectifs

L'étude de ce mobilier va se décomposer en plusieurs étapes, il s'agira tout d'abord de dresser un inventaire complet du mobilier et de les classer par catégorie, pour se faire nous allons pouvoir nous baser sur la classification établie dans le n°131 de la revue « Les Nouvelles de l'Archéologie », Le mobilier métallique et l'*instrumentum* : approches méthodologiques. Nous allons également reporter sur tableur notamment les U.S., les numéros de fait, etc... c'est durant cette étape que le mobilier sera également pesé et mesuré, que des lots seront constitués ou redéfinis en cas de besoin. Le but de cet inventaire est d'aboutir par la suite à une base de données complète.

Nous allons par la suite pouvoir travailler sous S.I.G sur la répartition de ce mobilier à l'échelle du site, en faisant correspondre un point pour chaque lot de mobilier, en recoupant les localisations de chaque élément de mobilier afin d'identifier les concentrations ou les redondances, nous allons pouvoir nous interroger sur l'organisation spatiale à cette endroit de l'*oppidum*, identifier les zones d'habitation grâce à l'*instrumentum*, les zones dépotoirs et les zones consacrées à l'artisanat entre autre, (par exemple, un fait archéologique regroupant un nombre important de scories cuivreuses peut témoigner d'une activité soutenue de travail du métal dans cette zone).

Un des objectifs est de mener une étude comparative du mobilier avec des sites de référence (Bibracte, Alésia, Corent...) afin de mettre en lumière les similitudes mais également les différences que l'on peut observer avec l'*oppidum* d'Amboise. Certains objets telles que les fibules possèdent une typologie bien définie, il sera alors intéressant de les comparer aux fibules en bronze présentes sur d'autres sites, en nous basant sur des études antérieures, nous pourrions entre autres nous baser sur l'étude typologique des fibules de Bibracte réalisée en 1984 par J.P. Guillaumet. De plus, tout comme la céramique cela pourra constituer un bon élément de datation.

3.5. LE VERRE (J. ROLLAND)

Trois fragments de verre ont été mis au jour durant la campagne 2015, dont un fragment de bol moulé dont la forme est attestée entre la seconde moitié du II^e s. av. n.è. jusqu'au premier tiers du I^{er} s. (C. Aunay, dans Laruz 2016a : 58).

Cette année, c'est un fragment de bracelet en pâte de verre translucide bleue, avec un profil en demi-jonc qui a été mis au jour (US 6166, F630) (Fig. 63). Il s'agit d'un bracelet de type Haevernick 3a série Gebhard 38 (Haevernick 1960, Gebhard 1989). Cet exemplaire d'Amboise présente une irisation de surface dû à un phénomène de corrosion. Si ce type de bracelet est présent dans certains contextes précoces du La Tène (Venclová, 1990 : 115-117, 132,134 ; Březinová et al., 2013), ses découvertes dans de très nombreux contextes du LTD montrent qu'il fut produit bien plus intensivement à cette période. Ce type de bracelet a été retrouvé dans plus d'une trentaine d'exemplaires sur les *oppidum* probablement producteurs de Némčice nad Hanou (République Tchèque), Manching (Allemagne), Berching-Pollantern (Allemagne) mais aussi à Bâle (Suisse) et à Dürrnberg (Autriche) (Haevernick 1960, Venclová 1989, Gebhard 1989, Rissanen 1999, Schäfer 2010) (Fig. 64). Près d'Amboise, des exemplaires de ce type ont été retrouvés à Blois (La Croupe) et à Orléans (Les Halles-Châtelets)

3.4.3. Etat d'avancement du travail

Actuellement, l'inventaire est achevé, la prochaine étape étant la conception de la base de données. Une journée sera consacrée à la prise de photographie pour une grande partie des lots, de même que les dessins des éléments les plus remarquables. Pour chaque lot, une datation devra être proposée, soit en se référant à la typologie du mobilier en question, soit grâce aux études spécialisées réalisées en parallèle sur le site tel que l'étude céramologique.

(Roux 2013). Au LTD, grâce à une simplification technique de la production, les bracelets en verre sont produits en quantités bien plus importantes, les bracelets de la série 38 sont caractéristiques de ce phénomène (Rolland et Clesse 2014). L'accessibilité à cette parure de prestige semble se modifier à cette période au profit de nouvelles catégories sociales, qui trouvent dans ce matériau importé et coloré un moyen de se démarquer.

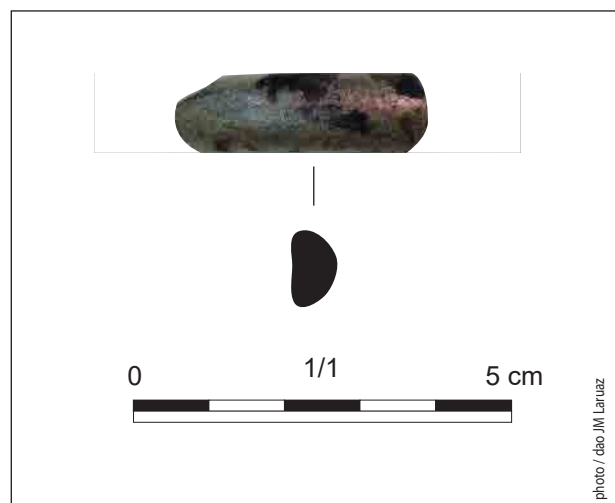

Figure 63 : Fragment de bracelet en verre (J.-M. Laruz)

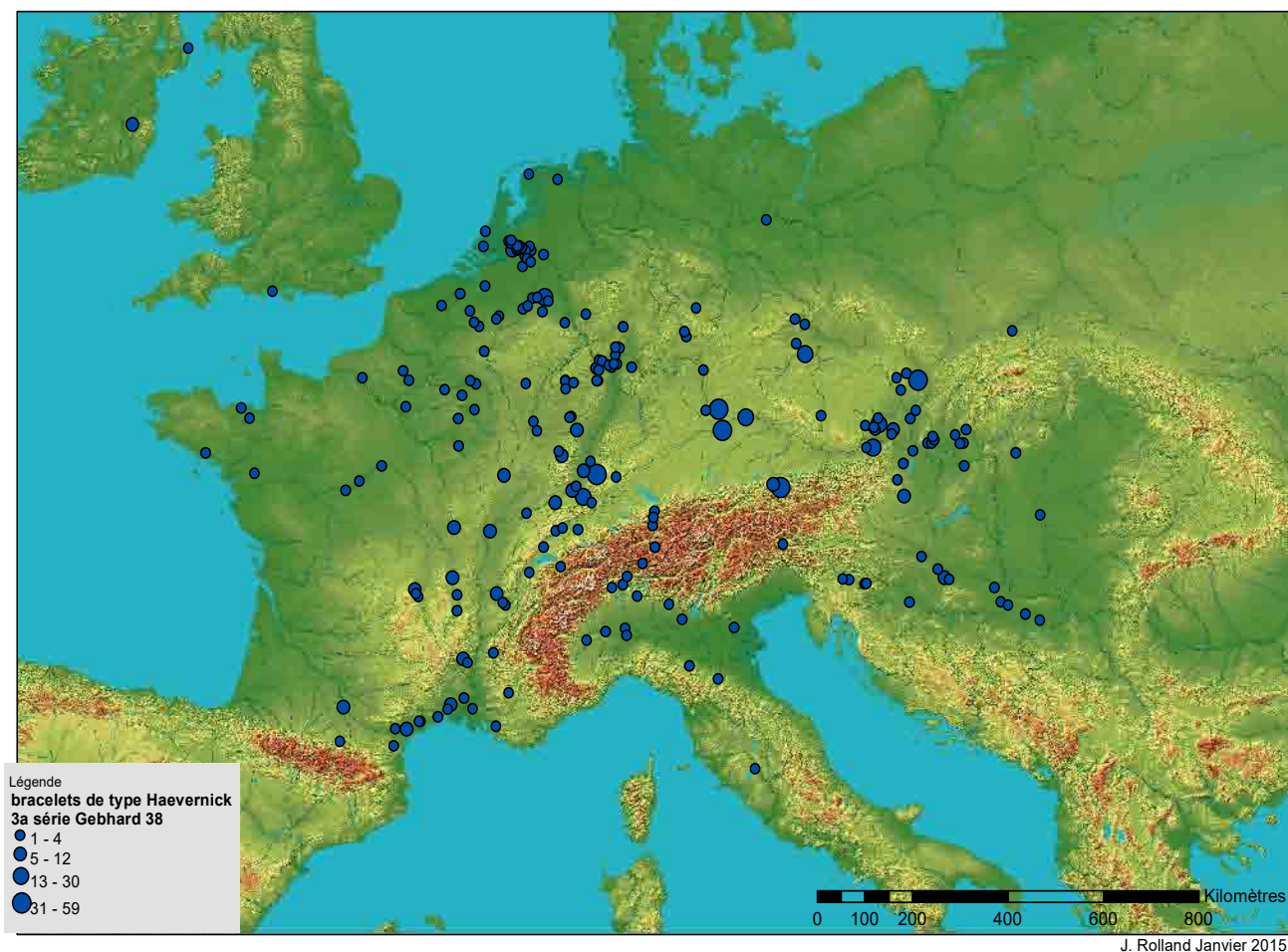

Figure 64 : Carte de répartition des bracelets de type Haevernick 3a, série Gebhard 38 (bleu) en Europe (J. Rolland).

3.6. LES RÉSIDUS MÉTALLURGIQUES (F. SARRESTE)

La fouille programmée menée en 2016 au sein de la réserve archéologique de La Butte de César à Amboise a occasionné la mise au jour d'un ensemble de 284 restes métallurgiques pour une masse d'un peu plus de 12 kg (Fig. 65 et Annexe 8).

La totalité des résidus est en position secondaire dans le remplissage de structures de nature variée sans lien avec la métallurgie. Ces vestiges témoignent néanmoins d'une activité proche. Si aucune trace n'a pu être mise en relation avec un atelier, celui-ci devait se trouver à peu de distance.

Ces vestiges ont été exhumés principalement dans la voie F600 qui traverse l'emprise mais aussi dans le comblement d'une série de structures en creux. Ils sont associés pour trois quarts à la période 2 (20 / 120). Toutefois, plus de 3 kg ont été découverts dans des niveaux datés de la période augustéenne et attestent une production de cette période (Fig.

66 et 67). On peut supposer qu'une partie des résidus présents dans les remblais antiques ont été remobilisés et proviennent également d'activités antérieures au changement d'ère.

Les déchets identifiés sont issus de la métallurgie du fer et plus précisément de la phase de post-réduction réunissant les travaux liés à l'épuration à la mise en forme d'objets en fer (Serneels 1998). Quelle que soit la période, la majorité des déchets correspond à des fragments de culots caractéristiques de ce type de travaux (Fig. 68 et 69). Ces scories spécifiques se forment par accrétion des matériaux tombés dans le foyer, de son allumage à son extinction. Leurs dimensions et leur composition sont dépendantes du type de travaux réalisées au cours d'une session au feu. Ils constituent en cela un indice précieux de l'intensité et de la qualité des travaux pratiqués.

<i>Fait</i>	<i>Nature du fait</i>	<i>NR</i>	<i>% NR</i>	<i>Masse (en g)</i>	<i>% Masse</i>	<i>NMC</i>
600	voie	34	25,0	588	17,8	2
601	cellier	2	1,5	301	9,1	2
611	fosse	2	1,5	24	0,7	
613	fosse	2	1,5	36	1,1	
615	puits	1	0,7	124	3,7	
624	fosse	1	0,7	87	2,6	1
625	fosse	12	8,8	241	7,3	
627	sablière	12	8,8	282	8,5	1
630	fosse	7	5,1	254	7,7	2
631	structure 1	35	25,7	949	28,7	4
632	structure 1	14	10,3	129	3,9	1
640	fossé bordier	1	0,7	7	0,2	
641	fossé bordier	2	1,5	41	1,2	
647	four domestique	3	2,2	72	2,2	
652	fosse	4	2,9	123	3,7	2
Surface		4	2,9	54	1,6	
Total		136	100	3312	100	15

Figure 65 : Inventaire des lots de résidus métallurgiques. NMC : Nombre Minimum de Culots.

Le corpus compte 40 culots complets ou conservés à plus de 50 %. Leur masse s'échelonne de 36 à 1 288 g pour une moyenne de 291 g. Cette valeur est relativement élevée et indique la mise en œuvre de quantité de métal importante lors de chaque session.

La présence de scories a déjà été signalée en d'autres points de l'*oppidum* et notamment au VVF où une concentration de ces résidus témoignent d'une activité sidérurgique vraisemblablement intense (Sarreste 2015). Les premières découvertes effectuées à proximité de La Butte de César attirent l'attention sur la production métallurgique réalisée dans ce secteur de l'agglomération protohistorique et antique. La poursuite de la fouille permettra sans doute de recueillir d'autres indices concernant ce sujet. Leur interprétation nécessitera une collecte systématique de ces déchets mais aussi la réalisation de prélèvements de sédiments dans les structures les plus sensibles (fosses et foyers) afin de détecter la

présence de micro-déchets indiquant la réalisation des opérations de forge *in situ* (battitures). En outre, l'étude des mobiliers métalliques devra prendre en compte la présence probable de chutes métalliques. Afin d'identifier ces dernières, la radiographie des objets indéterminés et un nettoyage des objets les plus corrodés doivent être envisagés.

Les activités métallurgiques pratiqués dans ou aux abords des agglomérations protohistoriques ne sont encore connus que par quelques exemples hors normes, tel que Bibracte. La découverte de résidus sidérurgiques dans le secteur de la Butte de César à Amboise pourrait fournir de nouvelles données sur la part prise par ce type de production dans l'économie de ces habitats groupés.

<i>N° lot</i>	<i>US</i>	<i>Fait</i>	<i>Sd</i>	<i>NR</i>	<i>Masse (en g)</i>	<i>NMC</i>
3902	6011		3	2	133	
3903	6011		7	9	55	
3904	6083	613		2	36	
3905	6115	621		21	725	4
3906	6120	623		2	36	1
3907	6144		20	3	39	
3908	6145			1	15	
3909	6147		16	10	213	
3910	6150		17	24	1288	3
3911	6151		16	10	2685	6
3912	6153	615	20	1	124	
3913	6155	627	25	5	196	1
3914	6159	601		1	186	1
3915	6160	601		1	115	1
3916	6165	624		1	87	1
3917	6166	630	27	7	254	2
3918	6170		17	4	351	1
3919	6172		26	5	39	
3920	6174	632	18	14	129	1
3921	6181		26	3	53	1
3922	6183	625		11	238	
3923	6184	625		1	3	
3924	6185		17	1	68	1
3925	6186		17	4	64	
3926	6187		17	5	26	
3927	6188		25	7	86	
3928	6198	631		10	500	2
3929	6201		16	24	1398	4
3930	6207		17	22	1582	5
3931	6211		16	1	14	
3932	6218		18	1	184	1
3933	6228		17	10	174	
3934	6230		16	8	122	1
3935	6231		30	3	110	1
3936	6232		16	1	7	
3937	6233	640		1	7	
3938	6241	600	16	13	236	1
3939	6249		16	7	197	
3940	6269		33	6	59	
3941	6269		35	5	25	
3942	6270		33	6	57	
3943	6272	611	37	2	24	
3944	6273	641	36	1	27	
3945	6285	647		1	52	
3946	6286	647		2	20	
3947	6294			4	14	
3948	6296		26	1	70	1
Total				284	12123	40

Figure 66 : Inventaire des résidus métallurgique des faits de la période 1 (-60 / -20).

<i>Fait</i>	<i>Nature du fait</i>	<i>NR</i>	<i>% NR</i>	<i>Masse (en g)</i>	<i>% Masse</i>	<i>NMC</i>
600	voie	91	61,5	6 194	70,3	14
621	fosse	21	14,2	725	8,2	4
623	fosse	2	1,4	36	0,4	1
652	fosse	5	3,4	39	0,4	
653	fossé	29	19,6	1 817	20,6	6
Total		148	100	8 811	100	25

Figure 67 : Inventaires des résidus métallurgique des faits de la période 2 (20 / 120).

<i>Nature</i>	<i>Métallurgie</i>	<i>Morphologie</i>	<i>NR</i>	<i>% NR</i>	<i>Masse (en g)</i>	<i>% Masse</i>
Scorie	Ferreux	Culot	76	55,9	2 824	85,3
		Indéterminée	36	26,5	209	6,3
		Coulée	3	2,2	86	2,6
		Informe	3	2,2	50	1,5
	Indéterminée	Indéterminée	2	1,5	10	0,3
		Informe	1	0,7	5	0,2
Argile cuite	Indéterminée	Indéterminée	13	9,6	116	3,5
Paroi de foyer	Ferreux	Indéterminée	2	1,5	12	0,4
Total			136	100	3 312	100

Figure 68 : Identification des résidus métallurgique de la période 1 (-60 / -20).

<i>Nature</i>	<i>Métallurgie</i>	<i>Morphologie</i>	<i>NR</i>	<i>% NR</i>	<i>Masse (en g)</i>	<i>% Masse</i>
Scorie	Ferreux	Culot	104	70,3	8 301	94,2
		Indéterminée	22	14,9	90	1,0
		Coulée	3	2,0	128	1,5
		Informe	1	0,7	13	0,1
	Indéterminée	Indéterminée	2	1,4	48	0,5
Paroi de foyer	Ferreux	Indéterminée	9	6,1	87	1,0
Masse métallique	Ferreux	Informe	1	0,7	85	1,0
Argile cuite	Indéterminée	Indéterminée	6	4,1	59	0,7
Total			148	100	8 811	100

Figure 69 : Identification des résidus métallurgique de la période 2 (20 / 120).

3.7. LE MATÉRIEL DE MOUTURE (B. ROBIN)

Pour cette nouvelle opération sur la commune d'Amboise, ce sont trois fragments de meules rotatives qui ont été mis au jour : une *meta* et deux *catillus* (dont un confectionné à partir d'un mortier). Ces meules sont assez mal conservées, seul un *catillus* est conservé au tiers (Fig. 70). Quelques informations morphométriques sont cependant soit encore mesurables ou restituables. Le matériau utilisé est du grès. Celui-ci est identique à celui utilisé pour la fabrication des meules découvertes sur le site voisin du VVF. Il s'agit d'un grès feldspathique attribué aux formations des grès triasiques du Sud Berry.

3.7.1. Meule 37 AMB 0017 (Sd 9 US 6029 lot 200)

Il s'agit d'un fragment distal de *catillus*, ses dimensions sont faibles 22 cm de long pour 8 cm de large et seulement 5 cm d'épaisseur. Seule la partie inférieure est conservée, nous permettant de restituer uniquement un diamètre de 38 cm. Cet élément est trop fragmentaire pour permettre des comparaisons.

3.7.2. Meule 37 AMB 0018 (Sd 33 US 6258 lot 2706)

Cet élément est une *meta*, seule la partie distale a été conservée. Ce fragment mesure 29 x 11 cm pour une épaisseur de 6 cm. Le diamètre restitué est de 38 cm et le flanc mesure 5 cm de haut. L'œil n'est pas conservé. Cette meule n'est pas suffisamment conservée pour pouvoir la mettre en lien avec d'autres découvertes locales.

3.7.3. Meule 37 AMB 0019 (F 605 US 635 lot 201)

Ce dernier élément est un *catillus* qui possède la particularité d'avoir été confectionné dans un mortier tripode. Ce mortier a été retourné, une perforation centrale a été réalisée à l'aplomb d'un des pieds du mortier. Ce même pied a été creusé pour y installer l'emmanchement latéral. Le diamètre de cet outil est de seulement 32 cm, bien inférieur aux meules précédentes. L'œil créé est de forme conique et mesure 5 cm de diamètre au niveau supérieur et 7 cm de diamètre au niveau de la surface active. La perforation latérale mesure 4 cm de large pour une profondeur de 10 cm et est ouverte sur la face supérieure du *catillus*. Cette face supérieure est assez mal conservée, ne permettant pas de voir les autres aménagements faits pour la transformation du mortier en *catillus*. Cet élément est tout à fait original et ne trouve pas d'équivalent. Quelques exemples de transformations de *meta* en *catillus* sont connus, ou encore de *catillus* retourné mais pas de mortier transformé en meule.

Ce petit ensemble fragmentaire vient compléter les données acquises sur la commune d'Amboise. Le mortier transformé en *catillus*, au-delà d'être une pièce originale est un élément supplémentaire confortant l'idée d'une gestion particulière des outils de mouture sur les sites d'Amboise. En effet, comme on a pu le remarquer sur le site du VVF ou encore sur une *meta* déjà découverte antérieurement sur le site de la Butte de César, les meules sont utilisées et usées au plus possible et ensuite pour une grande partie elles sont remployées en petit mortier. Ces données seront intégrées à l'étude en cours sur la fouille récente menée rue du Petit Bonheur à Amboise.

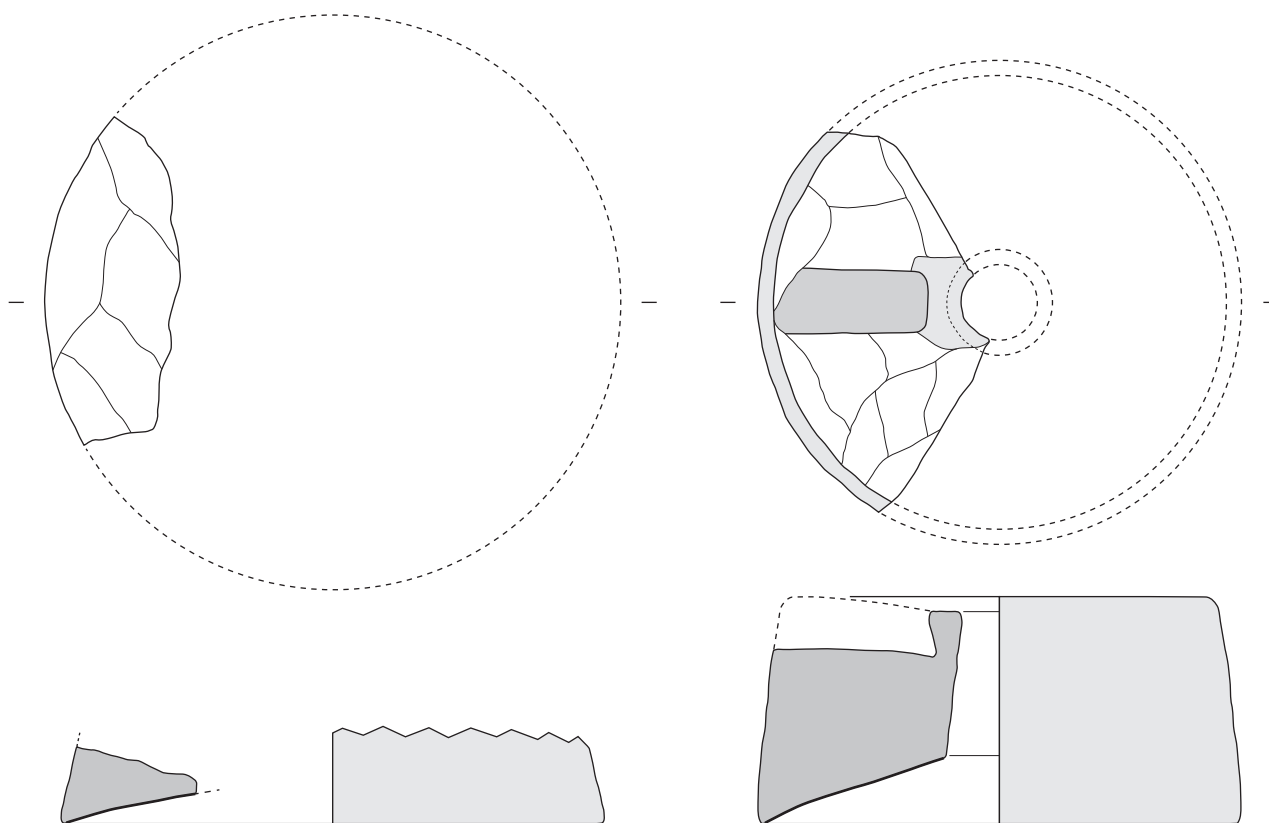

Sd 9 US 6029 Lot 200
37 AMB 0017

F 605 US 635 Lot 201
37 AMB 0019

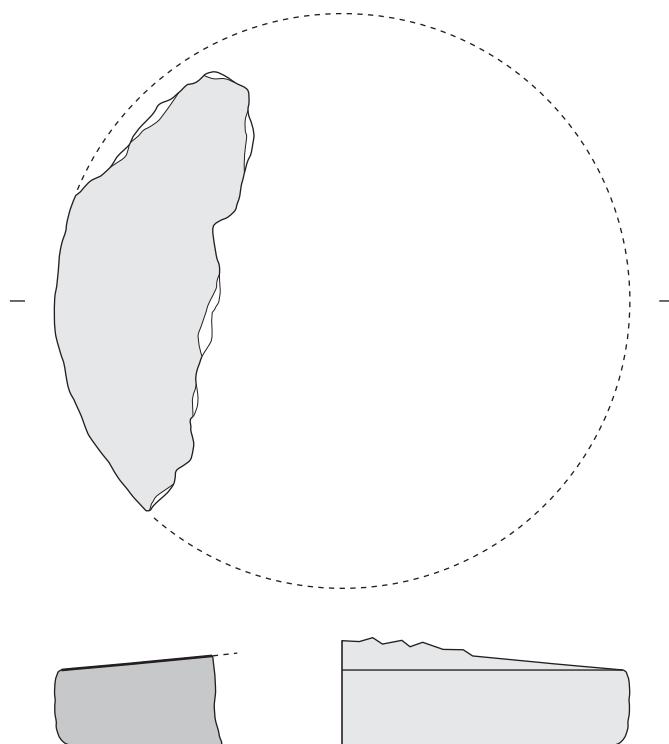

Sd 33 US 6258 Lot 2706
37 AMB 0018

Dessin et DAO: Boris ROBIN



Figure 70 : Matériel de mouture des campagnes 2015 et 2016 (B. Robin)

3.8. LA FAUNE : ÉTUDE PRÉLIMINAIRE ET PERSPECTIVES DE RECHERCHE (P. NUVIALA)

3.8.1. Introduction et problématiques

Cette étude préliminaire a pour objectifs d'estimer le potentiel informatif de la faune de la « Butte de César » et de dégager des problématiques d'études en vue d'analyses futures. Au cours des deux dernières années, 67 caisses de mobilier ont été récoltées. Dans le cadre de ce contrat de deux mois, un peu plus de 4800 restes, soit environ 63 Kg d'os ont été étudiés, avec l'aide ponctuelle de la collection de référence de l'UMR CITERES 7324, Université François Rabelais de Tours/CNRS.

Les informations nécessaires à un examen plus

approfondi de la faune ont été enregistrées, d'une part pour répondre aux objectifs de cette étude préliminaire et d'autre part pour éviter un retour aux ossements dans le futur, ce qui représenterait une perte de temps. Ainsi, pour chaque reste, l'espèce, la partie anatomique, l'âge, le sexe, la fragmentation, le nombre de reste (NR), sa masse en gramme (PR), les traces de découpes ou liées à la taphonomie ont été enregistrés, tel que prescrit par le manuel de L. Chaix et P. Méniel (Chaix et Méniel 2001).

3.8.2. Structures étudiées et conservation de la faune

Cette évaluation repose sur l'étude de huit creusements, essentiellement des fosses (fig. 71).

La faune est de couleur sombre, ce qui résulterait d'un contact avec le milieu humide dans laquelle elle a été conservée. Le nombre de restes déterminés représente environ 85% du NR total, soit 97% de la masse. Ce niveau de détermination est dû à la bonne conservation de la faune ainsi qu'à une faible fragmentation. Néanmoins, quelques structures ont un niveau de détermination plus bas : F601, phase 5 (79% du NRtotal) ; F610 (84%) ; F630 (82%) ;

F631 (77%) et F652 (81%). Une fragmentation plus importante de la faune dans ces structures explique ces valeurs, mais pas seulement. En effet, dans F631, le poids moyen d'un reste⁶ est le plus élevé de toutes les structures (environ 16 g), alors que cette fosse affiche le taux de détermination le plus bas. L'étude future devra expliquer cette bizarrerie.

⁶ Le Poids moyen d'un reste (PMR) est un indicateur de la taille du fragment d'os. En théorie, plus les os sont bien conservés et de grosseur importante, soit un PMR élevé, plus la détermination est aisée.

3.8.3. Les animaux

L'inventaire des espèces est une étape nécessaire à l'estimation du potentiel de la faune. La liste des animaux retrouvés sur le site - animaux sauvages, oiseaux, poissons, fruits de mer et mammifères domestiques - est présentée à l'échelle du site. Les décomptes par faits et par US sont joints en annexe (Annexes 6 et 7).

- Les sauvages

Le chevreuil (une phalange dans F617) et le lièvre (une vertèbre dans F601, phase 5) font parties des espèces sauvages identifiées. Le cerf est uniquement représenté par des morceaux de bois taillés (F202, deux restes et F617, un reste).

Fait	Catégorie	Période	Phase	Chrono absolu	U.S.	NR	Masse (g)
F202	?	1	4	30-15 av. J.-C.	6005, 6006, 6007, 6008, 6237, 6007 + 6008 + 6005, 6231	584	8180
F617	fosse	1	4	30-15 av. J.-C.	6090, 6116, 6128, 6129	627	9430
F601	cave	1	4	30-15 av. J.-C.	6037, 6044, 6053, 6056, 6171, 6173, 6175, 6176	1008	13857
		1	5	15 av. J.-C. - 20 ap. J.-C.	6023, 6030, 6031, 6159, 6160, 6169	628	6745
F610	puits	1	5	15 av. J.-C. - 20 ap. J.-C.	6057, 6060, 6070, 6071, 6076	569	7348
F630	fosse	1	5	15 av. J.-C. - 20 ap. J.-C.	6161, 6166, 6167, 6172, 6190, 6191, 6192, 6205, 6316	474	4804
F631	fosse	1	5	15 av. J.-C. - 20 ap. J.-C.	6158, 6162, 6198	193	3118
F652	fosse	1	5	15 av. J.-C. - 20 ap. J.-C.	6204, 6296	344	3400
F623	fosse	2	TAQ fin 2	milieu du Ier s.	6120	402	5968
total						4829	62850

Figure 71 : Inventaire des structures étudiées : numéro, catégorie de fait, datation et quantification faunique (NR et PR).

- Les oiseaux

Les oiseaux sont attestés durant les trois phases d'occupation avec un total de 38 restes, uniquement des os des ailes et des pattes. La seule structure n'ayant livré aucun os d'oiseau est F631. Le coq est l'espèce la plus présente avec 13 restes déterminés (2 dans F202 ; 3 dans F601, phase 4 ; 1 dans F601, phase 5 ; 1 dans F610 ; 3 dans F623 et 3 dans F652). À noter que deux os d'oiseaux appartenant à l'ordre des Charadriiformes, famille des Laridae (mouettes, sternes, etc.) ont été identifiés dans F652. Il ne s'agit pas d'oiseaux purement marins et une origine fluviale est possible.

- Les poissons et fruits de mer

Les poissons sont représentés dans F601 (phase 4) par un os indéterminé et dans F652 par deux

vertèbres. Dans cette dernière fosse, une coquille d'huître a également été retrouvée. Le statut marin ou fluvial de l'huître et des poissons n'a pas été fixé.

- Les mammifères domestiques

Le bœuf, le porc et les caprinés représentent près de 84% du nombre de restes déterminés toutes périodes confondues. Au sein de la triade, le porc (46% du NR3 en moyenne, toute période confondues) dépasse en pourcentage du nombre de restes les caprinés (30%) et le bœuf (24%) qui arrive en troisième position, quelles que soit les périodes d'occupation (fig. 71). Lorsque la masse est considérée, le porc reste majoritaire durant les phases 4 et 5 (46% du PR3), suivi par le bœuf (36%) et les caprinés (18%). Ce n'est que durant le milieu du I^{er} s. que le bœuf (45% du PR3) dépasse le porc (29%), suivi par les caprinés (25%).

Les structures se distinguent en deux groupes en fonction de la quantité plus ou moins importante d'os de bœuf dans leur comblement (fig. 72) : F601 (phase 4), F617, F610, F630 et F652 d'un côté et F202, F601 (phase 5), F631 et F623 de l'autre. Cette distinction ne repose pas sur une évolution des choix de consommation carnée dans le temps, puisque des structures appartenant à la phase 4 et 5 sont regroupés. La différenciation se fonde plutôt sur la répartition spatiale de ces structures, les plus fournies en bœuf se situant en périphérie de l'emprise de la fouille, tandis que les fosses au centre sont les plus riches en porc.

Chien et équidés sont souvent associés dans les études archéozoologiques des périodes gauloises et romaines car il s'agit de marqueurs culturels gaulois forts, avec notamment dans la cynophagie et l'hippophagie. Sur la Butte de César, le chien est représenté dans toutes les structures, exception faites de F652 et F623. Pour les équidés – la diagnose spécifique reste à faire –, seules les structures F202, F601 (phases 4 et 5), F617 et F631 ont livré des os. Entre les phases 4 et 5, le nombre de restes de chien – tous les segments anatomiques sont représentés – reste constant tandis que ceux d'équidés décroît (fig. 73). Certains os de chiens portent des traces de découpe ce qui suppose sa consommation sur l'oppidum. Aucun indice n'indique que la viande des équidés ait été consommée.

- Conclusions

La prédominance du porc dans les rejets de la « Butte de César », la place mineure du bœuf ainsi que la présence du chien dont certains os portent des traces de découpe, suggèrent une zone à vocation plutôt domestique, avec des rejets de consommation ayant un « faciès gaulois ». L'étude complémentaire devra confirmer cette hypothèse. De plus, la découverte de restes de poissons, d'huître et de *Laridae* dans F652 indique une ouverture vers le fleuve voire la mer/océan, qu'ils s'agissent d'activités commerciales et/ou de subsistances.

À l'intérieur de l'emprise de la fouille apparaissent des différences de répartition, avec une quantité plus importante d'os de bœuf en périphérie. Une sectorisation des activités a déjà été observée en d'autres lieux de l'*oppidum* (Laruez 2009 ; à paraître) et il sera intéressant de croiser les assemblages de faune pour faire apparaître ces différentes activités.

Cette description préliminaire de la composition des structures soulève des questions qui mériteraient d'être approfondies dans les études futures. Avant de les expliquer plus en détails, voici tout d'abord quelques idées pour parfaire le protocole de ramassage des os lors de la fouille.

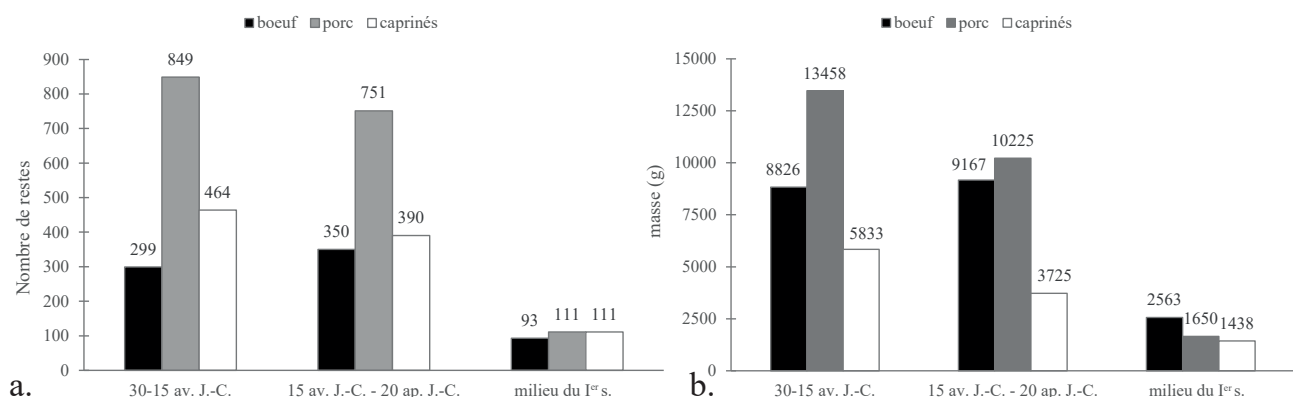

Figure 72 : Évolution de la part des animaux de la triade en nombre de restes (a.) et en masse de restes (b.) selon les trois phases d'occupation étudiées.

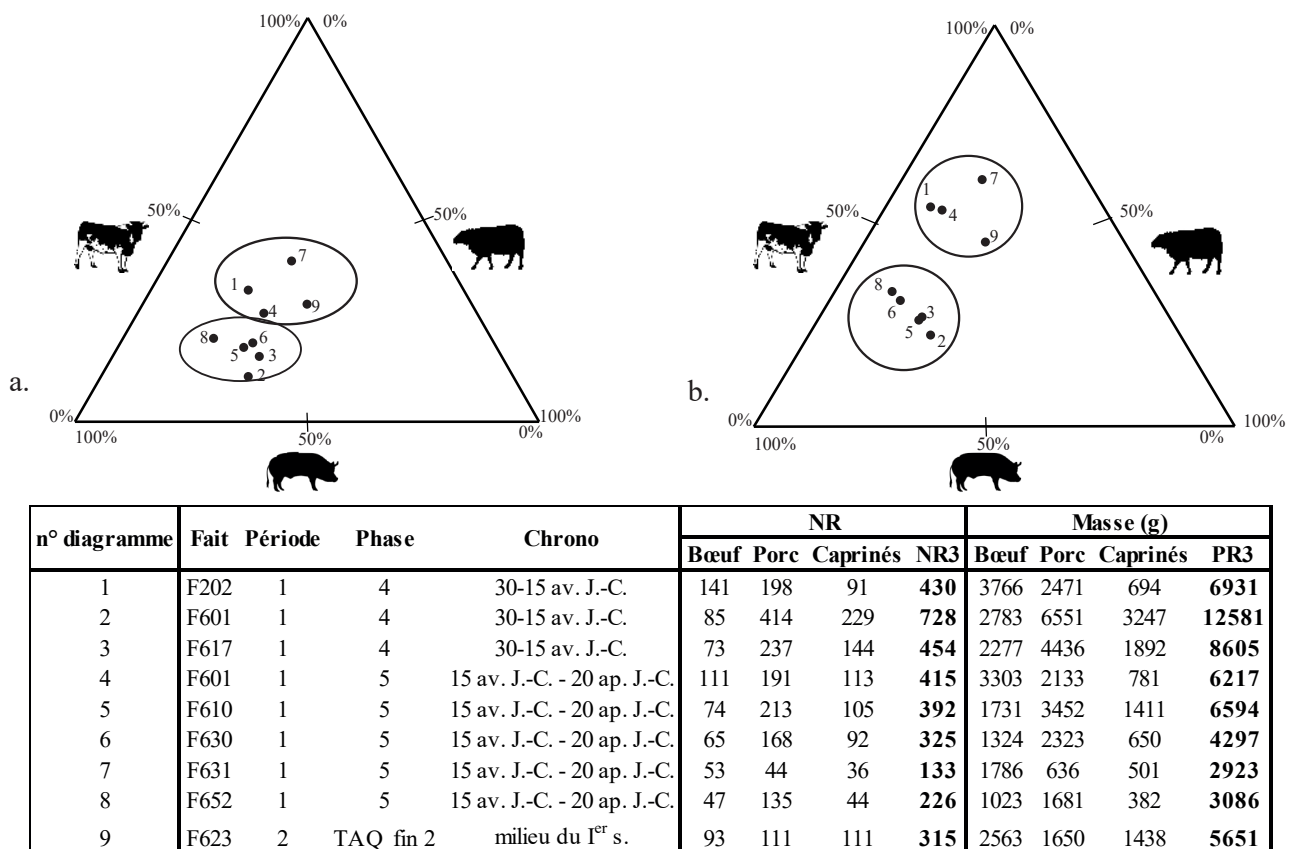

Figure 73 : Diagramme ternaires de répartitions des bœufs, porc et caprinés en fonction du nombre de restes (a.) et de la masse de restes (b.) selon les structures.

3.8.4. Proposition de protocole d'étude sur le terrain

En sus du protocole mis en place, il serait intéressant de tamiser le comblement de certaines structures pour récupérer les os de poissons et de moyennes et microfaunes. En effet, ces taxons sont

de bons indicateurs de la taphonomie et de certaines activités humaines (pelleterie, matières précieuses comme le castoréum, etc.) et la petite taille de leurs os est souvent un biais à leur attestation.

3.8.5. Les problématiques archéologiques et archéozoologiques à développer

L'*oppidum* des Châtelliers offre un lot important d'os animaux qui renseigne sur les liens entre l'homme et l'animal, alors que les informations sur le territoire turon pour la fin de la période gauloise et le début de la période augustéenne sont plutôt éparées (Zadora-Rio 2014). Trois problématiques ont retenu mon attention : les « traits gaulois », la « romanisation » et l'élevage porcin.

3.8.5.1. Conservation et abandon des traits « gaulois » et romanisation

Entre les périodes gauloise et romaine la zootechnie, le circuit de la viande et les habitudes culinaires évoluent (Méniel 1996, Lepetz 1996, Lepetz 1997, Audoin-Rouzeau 1998, Oueslati 2006). Ces changements sont mis en lien avec « la romanisation » des Gaules. Cependant, de récentes études montrent un phénomène plus complexe

dans lequel les Gaulois sont loin d'être passifs (Ménial 2011 Bayle *et al.* 2015, Duval 2015, Nuviala 2015). Amboise serait une source importante d'informations pour comprendre ce phénomène à l'échelle du territoire turon à travers l'alimentation carnée et l'évolution morphologique des animaux.

- L'alimentation carnée

L'étude de la faune de l'*oppidum* enrichit une récente synthèse sur l'alimentation carnée dans le Sud du Bassin Parisien (Bayle *et al.* 2015). Pour cela, la prochaine étude devra se concentrer en premier lieu sur le choix des animaux. Comme cela a été démontré ci-dessus, porc et bœuf tiennent une place importante sur l'*oppidum* indiquant différents secteurs d'activités qu'il faudra définir. En deuxième lieu, la tendance est une domination du mouton dans les faunes de la région (Bayle *et al.* 2015 : 566). Or, Amboise livre un nombre important de reste de chèvre. Une économie propre à cet animal est-elle pratiquée sur le site (lait de chèvre, poil) ? L'environnement est-il favorable à son élevage ? En troisième lieu, l'étude devra se concentrer sur la morphologie des chiens et leurs utilisations, une problématique importante de la période gauloise. Sur ce point, une collaboration a été établie avec M.-P. Horard-Herbin (UMR 7324 CITERES, Université François Rabelais de Tours) qui travaille sur ces questions (Horard-Herbin 2000, Horard-Herbin 2014). En dernier lieu, cette étude préliminaire indique dans une certaine mesure que les Gaulois de l'*oppidum* consommaient des ressources maritimes et/ou fluviales. Dans le premier cas, c'est un indicateur économique non négligeable, l'océan le plus proche se trouvant à quelques 300 Km. Dans le second, cela démontre une exploitation des ressources halieutiques de la Loire et/ou des rivières alentours. Une attention particulière devra donc être mise sur la diagnose de l'origine marine ou fluviale des poissons, mollusques et oiseaux.

L'étude s'intéressera également à la répartition des parties anatomiques et aux profils d'abattage. En effet, les animaux sont tués à des âges différents selon que l'éleveur souhaitait obtenir du lait ou de la viande. De même, selon que l'on se trouve dans une

boucherie, un atelier de tabletterie ou une maison, les parties anatomiques retrouvées diffèrent. Enfin, l'inventaire des traces de découpe par période et par espèce renseignera sur les activités, l'évolution des ustensiles et des pratiques bouchères (Lignereux et Peters 1996).

- Morphologie des animaux domestiques

« *Les fluctuations de la taille des animaux domestiques constituent pourtant « un fait d'histoire » aux enseignements aussi pertinents que, par exemple, les oscillations des prix des céréales.* » nous dit F. Audoin-Rouzeau (1991). Les évolutions de taille et de forme des animaux domestique sont indicatrices de changements socio-économiques au sein la société gauloise (Duval 2015, Nuviala 2015) et la synthèse sur la faune de la « Butte de César » s'attachera à décrire les animaux domestiques et leurs évolutions morphologiques.

3.8.5.2. Focus sur la gestion du cheptel porcin et analyses isotopiques

Ce paragraphe rejoint la question précédente, mais lors de l'enregistrement de la faune, quatre particularismes concernant le porc ont été soulevés qui font que cet animal mérite une étude plus approfondie. Tout d'abord, sa forte présence dans cette partie de l'*oppidum* (cf. *supra*). Ensuite, l'identification de mâles en quantité plus importante que celle supposée lors de la gestion d'un cheptel classique, avec un sex-ratio d'environ une femelle pour quatre mâles⁷. De plus, l'abattage des porcs ambaciens sur la Butte de César est tardif, vers 3-4 ans (fig. 74). La moyenne dans le Bassin parisien est entre un et trois ans (Bayle *et al.* 2015 : 568), au moment où la viande est la plus savoureuse.

Les cochons de la « Butte de César » - les cochons de l'*oppidum* en général - ont un morphotype très

⁷ Lors de la gestion d'un cheptel porcin, les porcelets mâles sont tués en priorité sur les femelles. En effet, un seul mâle suffit à la reproduction de plusieurs femelles et le tempérament agressif, soutenu par des grès et des défenses affûtées, n'encourage pas la conservation de ce sexe.

robuste, d'environ 76 cm au garrot⁸. Se pose alors la question de la présence de sanglier au sein du corpus, à moins que derrière ce morphotype massif se cache une sélection en vue d'obtenir une quantité importante de viande ?

Pour répondre à ces questions, il faudra approfondir l'étude morphologique. Les études récentes de C. Duval sur l'évolution morphologique des cochons gaulois (Duval 2015) et les discussions

⁸ La morphologie des animaux s'étudie à travers les mesures relevées sur les ossements (Chaix et Méniel 2001)

. Au cours de cette étude, les mesures ont été relevées telles que décrites dans le protocole d'A. von der Driesch (1976)

. La taille au garrot des porcs est une estimation moyenne établie à partir de la longueur maximale des métapodes (n=20) et des coefficients multiplicateurs de M. Teichert (Teichert 1969)

.

engagées avec P. Rowley-Conwy de l'Université de Durham (Rowley-Conwy, Albarella et Dobney 2012, Albarella, Dobney et Rowley-Conwy 2013) m'ont conduite à relever d'autres mesures pour mesurer la présence ou non d'animaux sauvages dans le lot, mais aussi pour mesurer la variabilité morphologique au sein d'un cheptel porcin. Il conviendra également de croiser les données épiphysaires avec celles issues de l'usure dentaire.

Des problématiques similaires ont été posées dans le village celtique des Arènes à Levroux et des analyses isotopiques ont été entreprises pour identifier les stratégies d'évolution des troupeaux porcins (Horard-Herbin 1997, Frémondeau 2012). Il serait opportun d'envisager, à terme, ce genre d'étude sur les porcs ambaciens pour mettre en évidence des stratégies d'élevages et d'approvisionnement.

3.8.6. Conclusions

La faune de la « Butte de César » a livré des particularités que l'étude prochaine devra explorer. La première est la place importante du porc dans

ce secteur de l'*oppidum*. Cette espèce devra être étudiée plus précisément en jetant un regard sur la morphologie et la gestion du cheptel porcin.

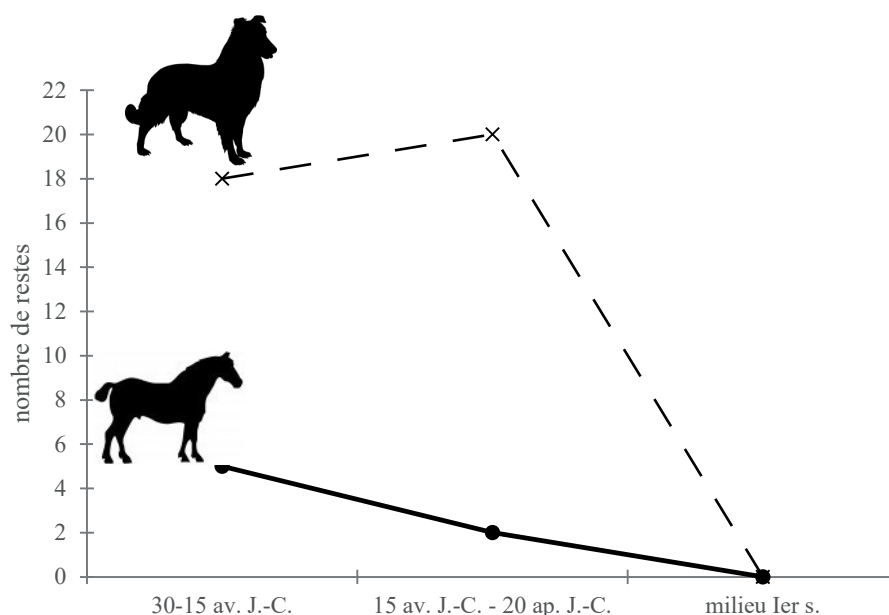

Figure 74 : Nombre de restes de chiens et d'équidés par période.

âge	NE	E	total	%NE	% mois
0-12 mois	13	116	129	10,1%	0,8%
12-24 mois	16	129	145	11,0%	0,9%
24-30 mois	137	66	203	67,5%	11,2%
30-36 mois	15	1	16	93,8%	15,6%
36-42 mois	62	7	69	89,9%	15,0%
4-7 ans	60	8	68	88,2%	2,5%

Figure 75 : Distribution des âges d'abattage des porcs. Les âges ont été calculés à partir des données épiphyssaires (BARONE 1976).

La seconde c'est la conservation de certains traits culturels gaulois, comme la cynophagie, qui a tendance à disparaître au cours de la romanisation de la Gaule. Pour comprendre la place de l'*oppidum* dans ce processus, je propose d'étudier l'alimentation carnée et les morphologies animales.

Ce corpus apporte un regard complémentaire important sur l'alimentation et l'économie dans la cité des Turons. En cela elle vient enrichir la synthèse menée par G. Bayle et G. Auxiette (Bayle *et al.* 2015) sur le Bassin parisien. De plus, les villes gauloises fouillées sur des surfaces importantes sont rares.

Un site comme Amboise fournit donc des éléments inédits et un point de comparaisons avec d'autres *oppida* comme entre autres *Avaricum*/Bourges en région Centre (Salin 2007), Corent en Auvergne (Foucras 2011) et le Titelberg au Luxembourg (Ménier 1993, Ménier 2008, Metzler, Gaeng et Ménier 2016).

Annexe 9 : Spectres fauniques

Annexe 10 : Spectre fauniques par US

Annexe 11 : Données épiphyssaires du porc

3.9. LES OSSEMENTS HUMAINS

Au cours de la fouille, puis du reconditionnement du mobilier, des ossements humains, complets ou fragmentaires, ont pu être mis en évidence. Il s'agit essentiellement de restes crâniens, les plus faciles à identifier. Ces observations ont été confirmées par un anthropologue (identification des restes : Annexe 12). Les ossements identifiés proviennent de F600, 601 et 617 et de la structure 1. Il s'agit essentiellement de restes appartenant à des adultes, dont notamment une mandibule complète, provenant du cellier F601.

L'étude archéozoologique ayant porté sur une sélection de fait seulement, et à l'exclusion de F600 notamment, il est probable que d'autres restes humains n'ont pas encore été identifiés.

La présence d'ossements humains erratiques dans l'habitat n'est pas surprenante, au regard des découvertes effectuées ces dernières années dans les agglomérations et les fermes de l'âge du Fer en Gaule (Rousseau 2012). Ces restes pourraient être en relation avec la pratique de l'exposition des crânes d'une part (F600) et de la conservation des restes d'autre part (F601).

Cette présence a récemment été mise en évidence sur la fouille du VVF, située à seulement 200 m de la présente emprise (Zone 2A ; Laruzat *à paraître a*). La relation de ces ossements avec le système de voirie peut être soulignée dans les deux cas.

3.10. LA TERRE CUITE

Les restes de terre cuite, au cours des campagnes 2015 et 2016, s'élèvent à près de 2 000 restes, dont près d'un quart indéterminé et un autre de *tegulae*. Les autres catégories se répartissent en torchis, fragments de plaque foyer, chenets (25) et pesons (5). (Laruaz 2016a : 60 ; Fig. 75 et Fig. 76).

Le four F 647 a livré à lui seul plus de 10 kg de terre cuite, sans la sole, qui n'a pas encore été prélevée.

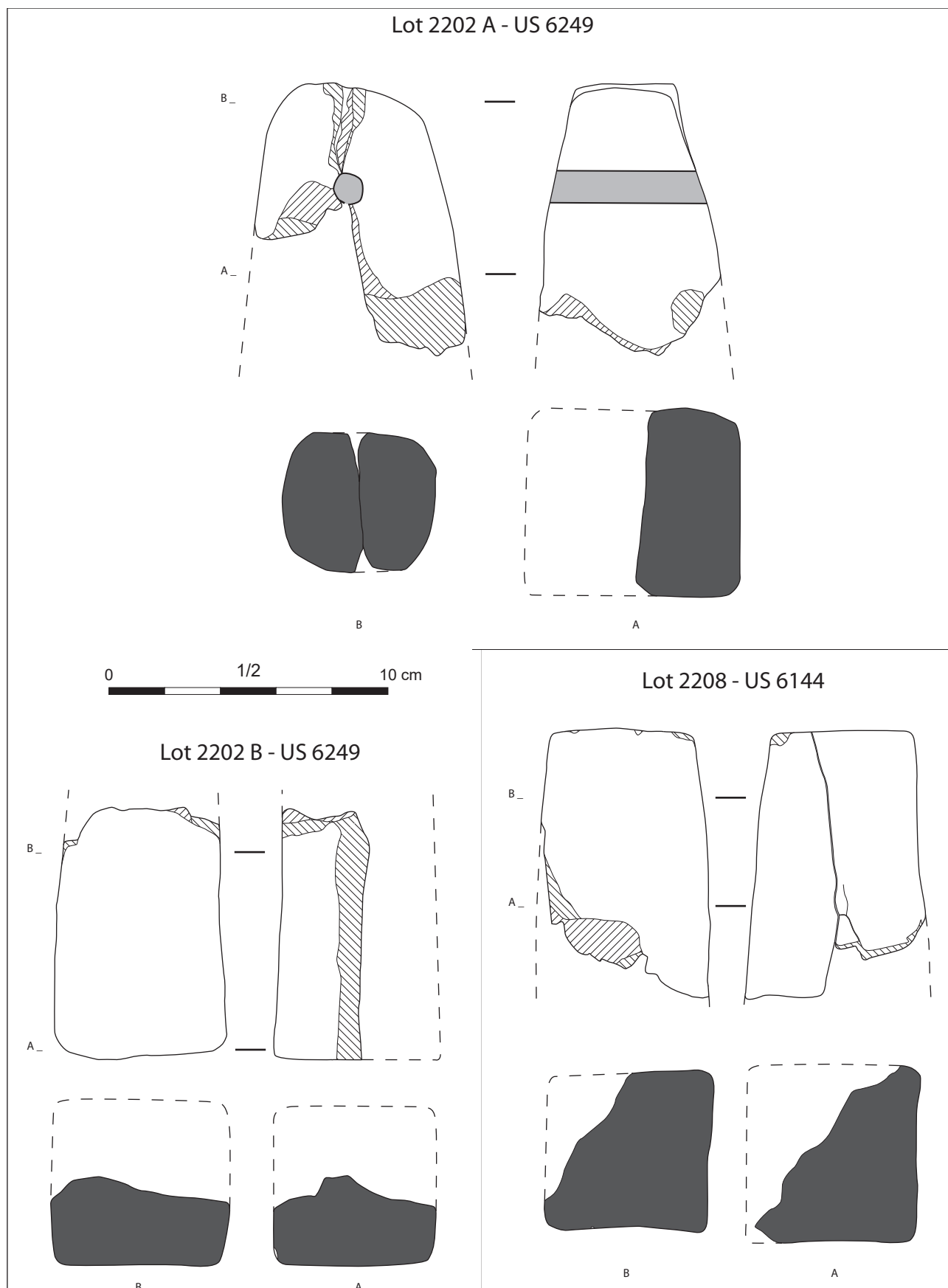

Figure 76 : Fragments de pesons et de chenets, campagne 2016 (C. Lebrun)

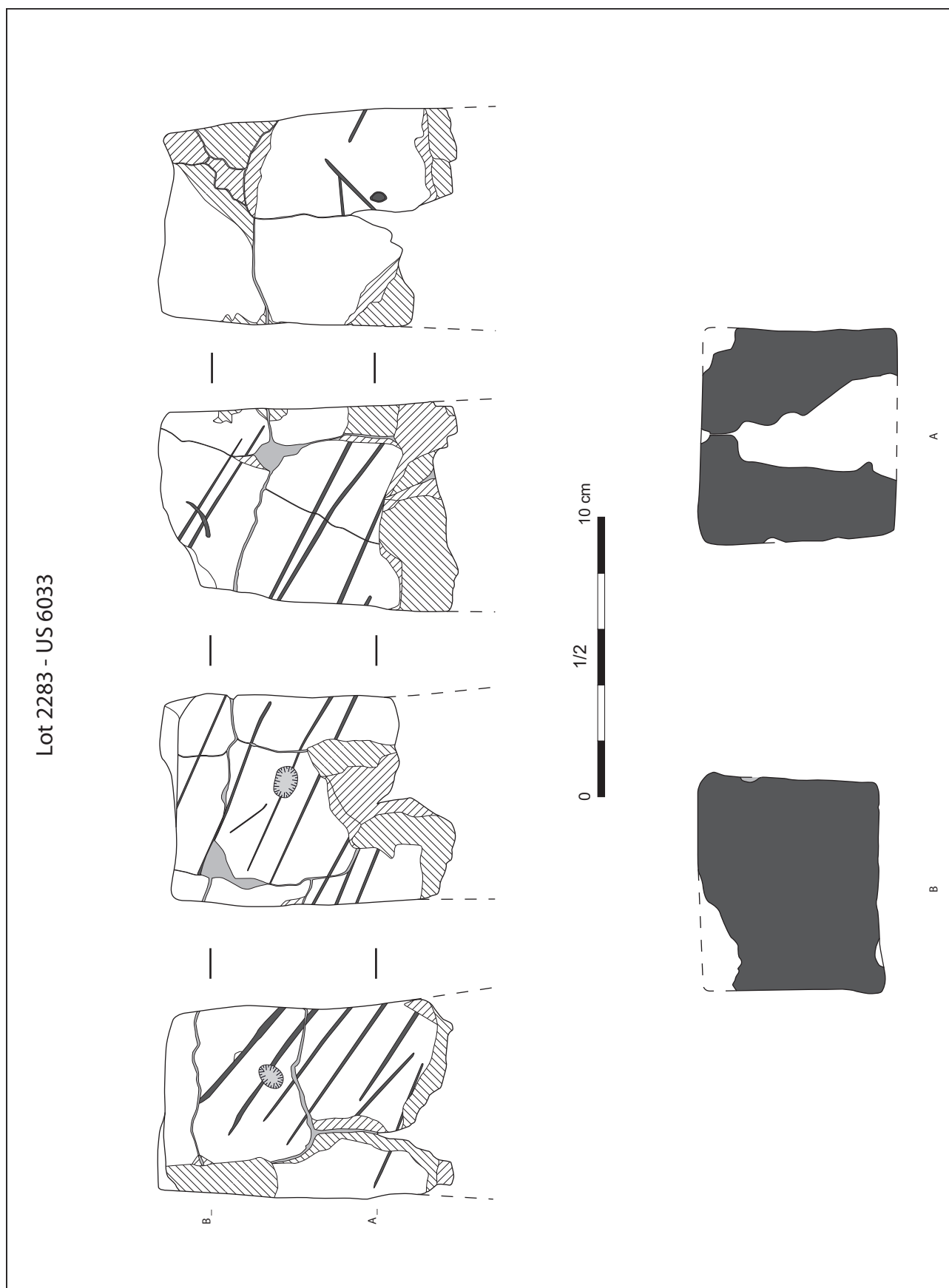

Figure 77 : Fragment de chenet massif et décoré d'incisions, campagne 2016 (C. Lebrun)

4 – SYNTHÈSE ET PROJET 2017-2019

4.1. ACQUIS DES CAMPAGNES 2015-2016

La poursuite de l'exploration de cette fenêtre lors de la campagne de 2016 a permis de confirmer les acquis de l'année précédente et d'achever une bonne partie du travail. Le mobilier récolté au cours de ces deux campagnes représente plus de 160 caisses (céramique et faune principalement), dont notamment 180 monnaies, des moules à flancs et un fragment de statue gauloise.

L'intégralité du mobilier des campagnes de 2015 et 2016 est lavée et inventoriée. Les études spécialisées ont débuté cette année, grâce au déblocage des fonds de l'APR régional du programme GaRom. Compte-tenu des grandes quantités de mobilier mises au jour, la stratégie retenue consiste toujours à étudier le mobilier au fur et à mesure, quitte à traiter des structures non achevées.

La totalité du mobilier céramique des deux campagnes – soit 15 000 restes, auxquels s'ajoutent 2 000 restes d'amphores - a été étudiée par L. Cinçon et F. Di Napoli. La chronologie s'échelonne strictement entre La Tène D2 et le II^e s. de n.è., c'est-à-dire un cadre très conventionnel pour cet *oppidum*. Toutefois, l'essentiel des vestiges font l'objet d'un processus de remblaiement massif dès la période augustéenne. De la période gallo-romaine, on ne peut finalement observer que l'angle d'un bâtiment situé dans le quart nord-ouest de la fouille, et un fossé, datés des années 70-120 de notre ère. Par chance, le plan du bâtiment est parfaitement lisible sur la carte de résistivité (Fig. 36). D'après ses caractéristiques, il pourrait être assimilé au groupe des greniers à contreforts externes. Cette hypothèse permet d'alimenter les réflexions sur la nature de l'occupation gallo-romaine.

Les vestiges gaulois s'organisent autour d'un chemin très large (7 m), muni de fossés bordiers. On peut suivre ce chemin sur la carte de résistivité sur près de 65 m (Fig. 13). Il est orienté nord/sud

et s'interrompt au niveau de la butte. À l'ouest, les vestiges sont tous organisés perpendiculairement (sablères, cellier, four, fosses...). La campagne de 2016 a également permis d'identifier une vaste structure de 15 m de longueur, elle-même placée perpendiculairement au chemin. Cette structure, large de 3,2 m, est bordée par deux palissades (ou les supports d'une couverture légère). Au centre se développe une fosse de 6,5 m, peut-être cuvelée, elle-même percée à son extrémité par un probable puits. La fonction de cet ensemble n'est pas encore déterminée.

La structuration des vestiges de cette petite fenêtre de fouille, confirmée à plus large échelle par les données géophysiques, nous apparaît donc comme un point remarquable (Fig. 77). Il ne fait aucun doute que l'élargissement de la fenêtre conduira à caractériser précisément l'organisation de ce secteur de la ville. On peut également souligner la cohérence des données chronologiques qui permettent de suivre les différentes étapes du développement de ce quartier. Ces observations seront intégrées aux réflexions en cours sur l'organisation générale de la ville, menées dans le cadre du post fouille des opérations du VVF et de la Rue du Petit Bonheur.

La co-présence de plusieurs activités au sein de cette petite zone est également un point intéressant. On notera notamment l'importance des vestiges liés au travail de boucherie et au travail du bronze. On retrouve ce binôme dans le secteur 2A du VVF, qui possède d'autres similitudes : quantités de déchets importantes ; monnaies en grand nombre ; restes humains épars. Sur le secteur de la Butte de César, on ajoutera la présence d'un potin mutilé et d'un fragment de statuette, plus révélateurs d'une fonction cultuelle. Sont-ils liés à la proximité d'un lieu de culte distinct de l'aire centrale de l'*oppidum* qui est déjà largement dédiée à ces pratiques ?

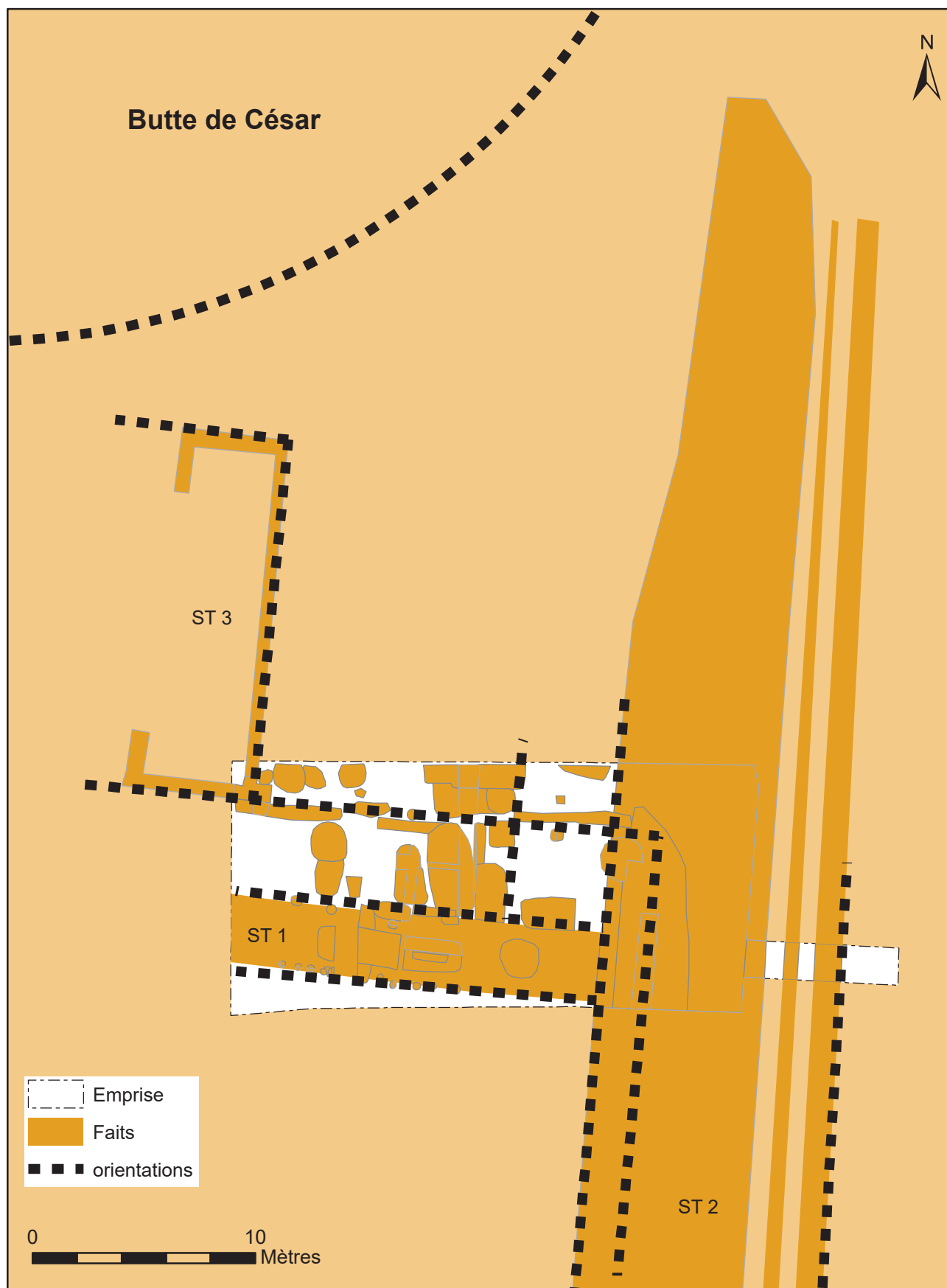

Figure 78 : Axes structurants mis en évidence au travers de la fouille et des indices géophysiques.

4.2. PROJET 2017 - 2019

La poursuite du projet nous paraît pertinente à plusieurs titres : compte tenu des apports significatifs de cette fouille d'une part ; des qualités de conservation que présente ce secteur d'autre part ; et enfin du lien étroit que nous permet d'établir cette fouille entre le flanc sud de l'*oppidum* (documenté par les investigations de la rue du Petit Bonheur) et le flanc nord (fouille VVF) (Fig. 8). Par ailleurs, si le premier objectif de caractérisation de l'organisation de ce secteur de l'agglomération est en bonne voie, les données concernant la Butte de César elle-même sont encore fragiles. La situation de la voie gauloise et du bâtiment gallo-romain semble contrainte par la présence du tertre, mais seule une fouille permettra d'apporter des éléments de datation tangibles.

Pour répondre à ces objectifs, nous proposons donc de poursuivre l'exploration du secteur dans le cadre d'une fouille pluri-annuelle (2017-2019). En 2017, la première zone de fouille sera achevée (secteur A) et deux élargissements seront réalisés (secteurs B et C) (Fig. 78). À l'issue de la campagne 2016, quelques observations supplémentaires sont en effet nécessaires sur le secteur A : 30 m² non explorés, quelques secondes moitiés de structures, et deux bermes nécessaires pour comprendre des relations entre faits. Il faudra envisager ultérieurement la manière d'aborder la question des puits (au moins trois pour l'instant). À l'issue de la campagne 2017, le secteur A sera rebouché. Concernant les extensions, la première (secteur B), à l'est (23 m²), permettra de compléter la coupe du chemin, dont il manque une petite partie, ainsi que celle des deux fossés bordiers observés en 2013. Elle sera réalisée dans la continuité du sondage 17, pour vérifier si les fossés de 2013 s'interrompent au même niveau que le fossé bordier F641. La seconde (158 m² ; secteur C), au nord, permettra de compléter le plan des vestiges et de parfaire notre compréhension de leur structuration.

Nous prévoyons d'exclure la voie et le bâtiment gallo-romain des futurs agrandissements. En effet, à l'issue de la fouille du secteur B, nous

disposerons d'une coupe complète de la voie, qui aura par ailleurs été fouillée sur une surface conséquente. D'autre part, comme elle constitue le principal pourvoyeur de mobilier de la fouille (1/3 toutes catégories confondues), son évitement permettra de limiter le travail de post-fouille qui est considérable et onéreux (lavage, conditionnement et étude). La fouille du bâtiment gallo-romain, quant à elle, ne semble pas pertinente au regard des problématiques du chantier. Néanmoins, selon les résultats de la campagne 2017, il pourrait toutefois être utile de prévoir ultérieurement une tranchée transversale à l'intérieur pour confirmer sa fonction.

À partir de 2018, le secteur C sera lui-même prolongé vers le nord (secteur D - 240 m²) afin d'atteindre la jonction supposée avec la butte (Fig. 78). Cette nouvelle extension permettra de vérifier la présence supposée d'un fossé périphérique, et d'observer la relation avec les vestiges de l'agglomération.

Les études spécialisées réalisées cette année font par ailleurs valoir la nécessité de recourir à un certain nombre d'analyses en laboratoire pour pouvoir caractériser plus finement les activités représentées : isotopes sur la faune (cheptel) ; radiographies du métal (productions) ; analyses physico-chimiques (moules à flancs ; caramels alimentaires sur les poteries) ; paléo-environnement (tamisage pour ichtyofaune et micro-faune ; carpologie ; présence de coprolithe). Ces actions seront entreprises dès cette année, dans la mesure des moyens financiers dont nous disposerons.

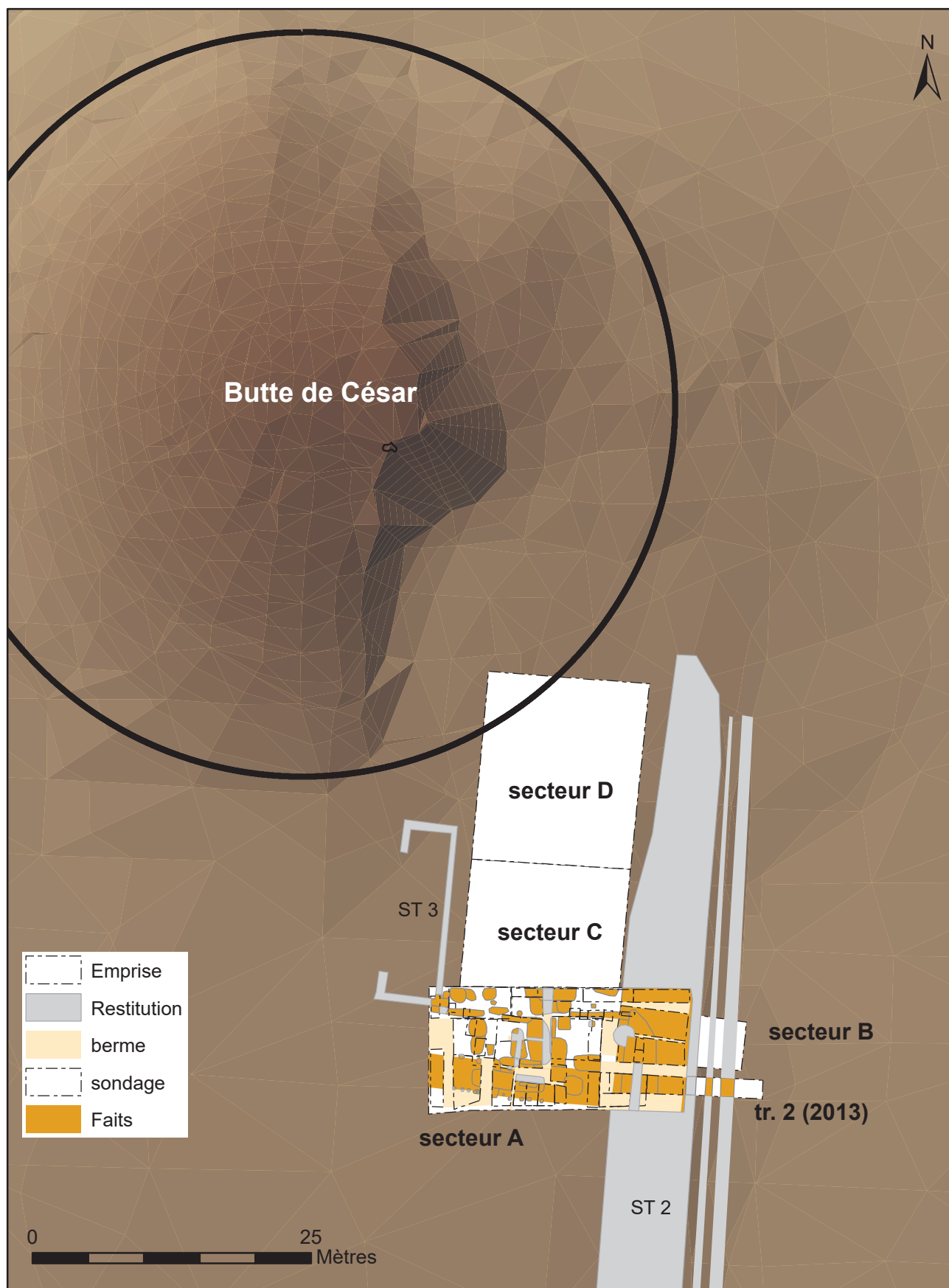

Figure 79 : Projet de fouille 2017- 2019.

BIBLIOGRAPHIE

SOURCES ANCIENNES

Beaumesnil 1784 : BEAUMESNIL (P. de) - *Antiquités romaines des villes de Saintes, Périgueux, Bénéac, Guéret etc. dans l'ordre de mes voyages* / dessins et notes mss. de Beaumesnil, Cabinet des Estampes, (dossier Gb 108), Bibliothèque Nationale de France

CESAR, B.G. Jules César – *De Bellum Gallicum*, Trad. L.-A. Constants, Les Belles Lettres, Paris

Dubuisson Artenay 1647 – *Itinéraire de Brie, Champagne... Touraine et Anjou*, Bibliothèque

Mazarine (manuscrit 4405, folio 189)

Liber... : Liber de Compozitione Castri Ambaziae, in : HALPHEN L., POUPARDIN R. 1913 : *Chroniques des comtes d'Anjou et des seigneurs d'Amboise*, Picard, Paris

Sulpice Sévère – Dialogues sur les « vertus » de Saint Martin, traduit par J. Fontaine, avec la collaboration de N. Dupré, « sources chrétiennes », n° 510, ed. du Cerf, Paris, 2006

BIBLIOGRAPHIE GÉNÉRALE

Aubert 1969 : AUBERT (J.)- *Amboise - Les Châtelliers* : rapport de fouilles, SRA du Centre, Orléans

Becq G., Salé 2006 : BECQ (G.), SALE (P.) - *Amboise, La Patouille et la Poupardièrre* (Indre-et-loire), rapport de diagnostic archéologique, INRAP, SRA, DRAC Centre, Orléans

Belbenoit, Lorans 1993 : BELBENOIT (V.), LORANS (E.) - *La terrasse est du château d'Amboise (Indre-et-Loire)*, rapport de sondages, SRA, DRAC Centre, Orléans

Belvata-Balasy, Arquille 2002 : BELVATA-BALASY (C. de), ARQUILLE (J.) - *Amboise, « La Closerie » (Indre-Et-Loire)*. Orléans : SRA Centre, 2002. (Rapport d'Opération de diagnostic archéologique)

Bosseboeuf 1897 : BOSSEBOEUF (L.) - *Amboise, le château, la ville, le canton*, Tours

Bouvet 1992 : BOUVET (J.P.) - *Amboise - La Fontaine*, BSR du Centre, 1991, DRAC Centre, S.R.A., Orléans : 62

Briand 1890 : BRIAND (A.) - Communication du 22 décembre 1890, *Bulletin de la Société Archéologique de Touraine*, 8 : 349

Buchsenschutz 1984 : BUCHSENSCHUTZ (O.) - *Structures d'habitats et fortifications de l'âge du Fer en France septentrionale*, Mémoires de la SPF, 18

Cartier 1842 : CARTIER (E.) - *Monnaies gauloises trouvées dans le camp d'Amboise*, Blois

Champagne 2002 : CHAMPAGNE (F.) - *Amboise, 21 place Saint-Denis*, DFS d'évaluation archéologique, SRA, DRAC Centre, Orléans

Champagne 1996 : CHAMPAGNE (F.) - *Amboise - Les Châtelliers, rue du Petit Bonheur*, BSR du centre 1996, DRAC Centre, S.R.A., Orléans: 105

Champagne, Couvin 1996 : CHAMPAGNE (F.), COUVIN (F.) - *Les Châtelliers, Village Vacances Familles*, Document Final de Synthèse de sauvetage urgent, 21/02/96 – 19/03/96, SRA, DRAC Centre, Orléans

Champagne, Jesset 1996 : CHAMPAGNE (F.), JESSET (D.) - *Sondages sur le parvis de l'Eglise St-Florentin*. 1/11/96 – 30-11-96, rapport de diagnostic archéologique, SRA, DRAC Centre, Orléans

Chanteux 2006 : CHANTEUX (P.) - *Amboise : La fosse à amphores, rue Rouget de Lisle, PEYR_08*, Mémoire de Master 1 sous la direction de S. Fichtl. et M. Poux, Université Fr. Rabelais, Tours

Chimier 2002 : CHIMIER (J.-P.) - Les productions artisanales de Tours-Caesarodunum au sein des réseaux économiques de la cité des Turons durant le Haut-Empire, in : Béal J.-C., Goyon J.-C. (dir.), *Les artisans dans la ville antique*, Collection archéologie et histoire de l'Antiquité, Vol. 6, Université Lumière – Lyon 2 : 181-198

Chimier, Laruzat 2005 - CHIMIER (J.-P.), LARUZAT (J.-M.) *Amboise (Indre-et-Loire), « 12, rue du Petit Bonheur », rapport de diagnostic archéologique*, INRAP, SRA, DRAC Centre, Orléans

Cinçon 2012 : CINCON (L.) - L'atelier de potiers gallo-romain dit " du VVF " et la production céramique aux I^{er}-II^e siècles à Amboise-Ambacia (Indre-et-Loire), in : Ferdière A. - *Deux ateliers de potiers de la Loire moyenne au Haut-Empire : Vignay (Loiret) et Amboise (Indre-et-Loire)*, 40^e suppl. à la RACF, FERACF, Tours, 205 p.

Colin 1998 : COLIN (A.) – *Chronologie des oppida de la Gaule non méditerranéenne*, Documents d'Archéologie Française, 71, ed. de la Maison des Sciences de l'Homme, Paris

Cordier 1944 : CORDIER G.- Communication de la séance du 30mars, BSAT, 29 : 36

Cordier 1968 : CORDIER (G.)- *Rapport sur le site des Châtelliers à Amboise*, SRA, DRAC Centre, Orléans

Cordier 1995 : CORDIER (G.) - Le site Chasséen du plateau des Châtelliers à Amboise (I-et-L), découvertes et fouilles S. et A. Högstrom (1954-1957), *RACF*, 34 : 109-155

Cordier 2002 : CORDIER (G.) - Le dépôt de l'âge du Bronze final des Châtelliers à Amboise (Indre-et-Loire), *RACF*, 41 : 5-34

Couderc 1998 : COUDERC (A.) - *Amboise « oppidum des Châtelliers », Rue du Petit Bonheur et rue du Vallum (Indre-et-Loire)*, Document Final de Synthèse de sauvetage urgent, 26/10/98 – 07/12/98, SRA, DRAC Centre, Orléans

Couderc, Di Napoli 2009 : COUDERC (A.), DI NAPOLI (F.) - *Amboise, chemin de « Villedavid »*. Orléans : SRA Centre, 2009. (Rapport d'Opération de diagnostic archéologique)

Coulon, Krausz 2013 – COULON (G.), KRAUSZ (S.) Les statues assises en tailleur d'Argentomagus, in : KRAUSZ et al. (dir.) – *L'âge du Fer en Europe*, Mélanges offerts à Olivier Buchsenschutz, Ausonius, Mémoires 32, Ausonius éditions, Bordeaux : 537-550.

Couvin 2005 : COUVIN (F.) – *Premier aperçu de la céramique du Val de Loire au I^{er} s. de n.è., au regard des fouilles récentes des secteurs d'Orléans, Blois et Tours*, in : SFEACG, Actes du congrès de Blois – 5-8 mai 2005 : 99-138

Couvin, Champagne 1996 - COUVIN (F.), CHAMPAGNE (F.) - *Amboise - les Châtelliers, enfouissement du réseau EDF*, Document Final de Synthèse de sauvetage urgent, 02/04/96 – 12/04/96, SRA, DRAC Centre, Orléans

Couvin, Gauthier 1995 : COUVIN (F.), GAUTHIER (D.) - « *Les Châtelliers* », *Amboise (Indre-Et-Loire)*. Orléans : SRA Centre, 1995. (Rapport d'Opération de diagnostic archéologique)

Couvin, Holzem, Roubaud 2009 : COUVIN (F.), HOLZEM (N.), ROUBAUD (L.) - *Amboise : Les Guillonnières II et rue des Ormeaux* (Indre-et-Loire). Pantin : INRAP CIF, 2009. 44 p., ill., annexes [5], planches [19]. (rapport de diagnostic archéologique)

Couvin, Munos 2007 - COUVIN (F.), MUNOS (M.) - *Amboise – Les Châtelliers, rue rouget de L'isle (Indre-et-Loire), rapport de diagnostic*, INRAP CIF, SRA, DRAC Centre, Orléans

Couvin, Roubaud 2009 : COUVIN (F.), ROUBAUD (L.) – *Amboise « Rue du Petit bonheur » (Indre-et-Loire)*, Rapport de diagnostic archéologique, Pantin : INRAP CIF, 2009. 55 p.

- Cribellier et al. 2005** : CRIBELLIER (C.), JESSET (S.), RIQUIER (S.), COUVIN (F.) – *Aperçu des décors sur céramique en Région Centre de La Tène finale à la fin de la période carolingienne* : éléments pour une synthèse diachronique, in : SFEACG, Actes du congrès de Blois – 5-8 mai 2005 : 337-376
- Ferdière 1970** : FERDIERE (A.) - *Amboise-les Châtelliers, Rapport de fouilles*, SRA, DRAC Centre, Orléans
- Ferdière, Laruz 2014** : FERDIERE (A.), LARUAZ (J.-M.) – Introduction - La sculpture gauloise et gallo-romaine en Touraine, in Collectif - *Sculpture en Touraine, promenade autour de 100 œuvres*, catalogue de l'exposition à la cité royale de Loches, 25 octobre 2014 – 15 mars 2015, Conseil Général d'Indre-et-Loire, Tours : 13-17
- Ferdière 2015** : FERDIERE (A.) « Essai de typologie des greniers ruraux de Gaule du Nord », *Revue archéologique du Centre de la France* [En ligne], Tome 54 | 2015, document 4, mis en ligne le 01 décembre 2015, URL : <http://racf.revues.org/2294>
- Fichtl 2005** : FICHTL (S.) - *La ville celtique, Les oppida de 150 av. J.-C. à 15 ap. J.-C.* Paris, Errance, 2000. , 190 p., ill. (Collection des Hespérides)
- Frénée 2004** : FRENEE (E.) - *Amboise (Indre-et-Loire), 46 allée des Anciens Combattants d'AFN*, rapport de diagnostic, INRAP, SRA, DRAC Centre, Orléans
- Froquet 2009** : FROQUET (H.) - *Amboise, avenue E. Gounin*. Orléans : SRA Centre, 2009. (Rapport d'Opération de diagnostic archéologique)
- Guillaumet 2003** : GUILLAUMET (J.-P.) – Les personnages accroupis : essai de classement, in : BUCHSENSCHUTZ O., BULARD A., CHARDENOUX M.-B., GINOUX N. (dir.) 2003 : *Décors, images et signes de l'âge du Fer européen*, Actes du XXVI^e colloque de l'AFEAF (Paris, Saint-Denis 2002), *Revue Archéologique du Centre de la France*, 24e suppl., FERACF, Tours : 171-182.
- Guilhot, Lavendhomme, Guichard 1992** : Habitat et urbanisme en Gaule interne aux II^e et I^{er} siècles av. J.-C. L'apport de deux fouilles récentes : Besançon (département du Doubs) et Roanne (département de la Loire), in : Kaenel, Curdy 1992 : *Actes du colloque de l'AFEAF de Pontarlier*, Cahiers d'archéologie romande, n° 57
- Hervé 2008** : HERVE (C.) - Les agglomérations secondaires gallo-romaines, in : *Atlas Archéologique de Touraine*, <http://a2t.univ-tours.fr/notice.php?id=75>
- Hirn 2014** : HIRN (V.), TAN (C.-C.) - *Amboise. Stade des Cinq Tourangeaux*. Rapport de diagnostic archéologique. Tours : Conseil général d'Indre-et-Loire ; Orléans : SRA Centre, 2014.
- Högstrom 1964-1965** : HÖGSTROM (A.) - *Amboise - Les Châtelliers, rapport de fouilles*, SRA, DRAC Centre, Orléans
- Jouquand, Pallu de Lessert, Thomas 1997** : JOUQUAND (A.-M.), PALLU DE LESSERT (M.-P.), THOMAS (F.) - *Amboise, 3, place Saint-Denis*, Rapport d'évaluation archéologique, 25/08/1997 – 05/08/1997, SRA, DRAC Centre, Orléans
- Joyeux 1995** : JOYEUX (P.) - *Amboise - Les Châtelliers, enfouissement du réseau EDF*, Document Final de Synthèse de sauvetage urgent, 13/11/95 – 29/11/95, SRA, DRAC Centre, Orléans
- Joyeux 1997** : JOYEUX (P.) - *Amboise, 32 rue Bel-Air / 3 chemin du Petit-Bonheur*, BSR du centre 1997, DRAC Centre, SRA, Orléans: 72
- Kermorvant 2001** : KERMORVANT (A.) - *Les Châtelliers « la Butte de César », Amboise, France : Détections géophysiques*, rapport de fin de mission, novembre 2001, SRA, DRAC Centre, Orléans
- Laruz à paraître a** : LARUAZ (J.-M.) - *Amboise, « agrandissement et rénovation du VVF », rapport de fouille préventive*, SADIL, CG 37, DRAC Centre, SRA, Orléans
- Laruz à paraître b** : LARUAZ (J.-M.) - *Amboise, « Rue du Petit Bonheur et Ruelle Farçin », rapport de fouille préventive*, CG 37, SADIL / Inrap, DRAC Centre, SRA, Orléans
- Laruz 2005** : LARUAZ (J.-M.) - *Amboise - Les Châtelliers*, Rapport de prospection thématique sur l'oppidum, 08/08/05 – 24/09/05 SRA, DRAC Centre, Orléans
- Laruz 2006** : LARUAZ (J.-M.) - *Amboise - Les Châtelliers : Le sanctuaire gallo-romain*. Rapport intermédiaire de fouille programmée triennale, 31/07/06 – 02/09/06, SRA, DRAC Centre, Orléans

- Laruez 2009** : LARUAZ (J.-M.) - *Amboise et la cité des Turons : De la fin de l'âge du Fer jusqu'au Haut-Empire (II^e s. av. n.è. / II^e s. de n.è.)*. Tours : Université François Rabelais (Tours), 2009. 4 vol. : 323 p., 94 p., 176 p., 108 p. (Thèse de doctorat)
- Laruez et al. 2007** : LARUAZ (J.-M.), Sarro (L.), Trin (L.), Troubady (M.) - *Amboise - Les Châtelliers : Le sanctuaire gallo-romain*. Rapport intermédiaire de fouille programmée triannuelle, 09/07/07 – 25/08/07, 2 volumes, DRAC Centre, SRA, Orléans
- Laruez et al. 2008** : LARUAZ (J.-M.) - *Amboise - Les Châtelliers : Le sanctuaire gallo-romain*. Rapport final de fouille programmée triannuelle 2006-2008, DRAC Centre, SRA, Orléans
- Laruez 2014a** : LARUAZ (J.-M.) - *Amboise – « Les Violettes » Extension et Rénovation du VVF*, Rapport de diagnostic archéologique. Tours : Conseil général d'Indre-et-Loire ; Orléans : SRA Centre, 2014.
- Laruez 2014b** : LARUAZ (J.-M.) - *La statuette au torques des Châtelliers à Amboise, in : Collectif : Sculpture en Touraine, promenade autour de 100 œuvres, catalogue de l'exposition à la cité royale de Loches, 25 octobre 2014 – 15 mars 2015, Conseil Général d'Indre-et-Loire, Tours : 20-21*
- Laruez 2014c** : LARUAZ (J.-M.) - *Amboise – Rue de Bel-Air*, Rapport de diagnostic archéologique. Tours : Conseil général d'Indre-et-Loire ; Orléans : SRA Centre, 2013.
- Laruez 2014d** : LARUAZ (J.-M.) - *La statuette aux torques des Châtelliers à Amboise, in Collectif - Sculpture en Touraine, promenade autour de 100 œuvres, catalogue de l'exposition à la cité royale de Loches, 25 octobre 2014 – 15 mars 2015, Conseil Général d'Indre-et-Loire, Tours : 20-21*
- Laruez 2015a** : LARUAZ (J.-M.) - *Amboise – Rue de Choiseul*, Rapport de diagnostic archéologique. Tours : Conseil général d'Indre-et-Loire ; Orléans : SRA Centre, 2015.
- Laruez 2015b** : LARUAZ (J.-M.) - *Amboise – Rue du Petit Bonheur*, Rapport de diagnostic archéologique. Tours : Conseil général d'Indre-et-Loire ; Orléans : SRA Centre, 2015.
- Laruez 2015c** : LARUAZ (J.-M.) - *Amboise – 325 avenue de Chanteloup*, Rapport de diagnostic archéologique. Tours : Conseil général d'Indre-et-Loire ; Orléans : SRA Centre, 2015.
- Laruez 2015d** : LARUAZ (J.-M.) - *Amboise – 39, rue de Bel Air*, Rapport de diagnostic archéologique. Tours : Conseil général d'Indre-et-Loire ; Orléans : SRA Centre, 2015.
- Laruez 2015e** : LARUAZ (J.-M.) - *Amboise, « Les Châtelliers », réserve de la Butte de César, sondages exploratoires*, campagne 2013, SADIL, CG 37, DRAC Centre, SRA, Orléans
- Laruez 2016a** : LARUAZ (J.-M.) - avec la collaboration de M. Troubady - *Amboise – Réserve de la Butte de César, campagne 2015 - Rapport de fouille archéologique programmée*. Tours : Conseil général d'Indre-et-Loire ; Orléans : SRA Centre, 2015.
- Laruez 2016b** : LARUAZ (J.-M.) - *Amboise – 19, rue du Petit Bonheur*, Rapport de diagnostic archéologique. Tours : Conseil général d'Indre-et-Loire ; Orléans : SRA Centre.
- Laruez 2016c** : LARUAZ (J.-M.) - *Amboise – 30, rue du Petit Bonheur*, Rapport de diagnostic archéologique. Tours : Conseil général d'Indre-et-Loire ; Orléans : SRA Centre.
- Laruez 2016f** : LARUAZ (J.-M.) - *Un « assis en tailleur gaulois » à Amboise, dans revue Archéologia, n° 546, septembre 2016 : 12.*
- Laruez, Peyrard 2007** : LARUAZ (J.-M.), PEYRARD (A.) - *Deux dépôts rituels sur l'oppidum des Châtelliers à Amboise (37), in : Barral P., Daubigney A., Dunning C., Kaenel G., Roulière - Lambert M.-J. - L'âge du Fer dans l'arc jurassien et ses marges. Dépôts, lieux sacrés et territorialité à l'âge du Fer, Actes du XXIX^e colloque international de l'AFEAF, Bienne, 5 - 8 Mai 2005, 2 Vol.: 751-756*
- Le Ray 1992** : LE RAY (S.) - *Topographie historique d'Amboise, université de Tours, mém. de maîtrise, 1 vol. Dactylographié et 1 dossier cartographique*
- Leroy 1995** : LEROY (D.) - *Amboise - Les Châtelliers, rue du Petit Bonheur*, BSR du Centre, 1995, DRAC Centre, SRA, Orléans : 94

- Massat 1995** : MASSAT (T.) - *Amboise-les Châtelliers, Village Vacances Familles*, Document Final de Synthèse de sauvetage urgent, 09/11/95 – 29/11/95, SRA, DRAC Centre, Orléans
- Massat, Canny 2000** : MASSAT (T.), CANNY (D.) - *Amboise (Indre-et-Loire), 15, Chemin du Petit Bonheur*, rapport d'évaluation archéologique, 19/07/2000 – 21/07/2000, SRA, DRAC Centre, Orléans
- Massat, Josset 2000** : MASSAT (T.), JOSSET (D.) - *Amboise (Indre-et-Loire), Chemin du Petit Bonheur*, rapport d'évaluation archéologique, 30/08/2000 – 01/09/2000, SRA, DRAC Centre, Orléans
- Peyrard 1977-1986** : PEYRARD (A.) - *Amboise - les Châtelliers : Rapports de fouilles*, SRA, DRAC Centre, Orléans
- Peyrard 1982** : PEYRARD (A.) - Note sur deux statuettes anthropomorphes découvertes sur l'oppidum des Châtelliers à Amboise, *BSAT*, 40 : 109-114
- Peyrard 1987** : PEYRARD (A.) - *L'oppidum des Châtelliers à Amboise. Campagne de fouille 1986, étude préliminaire*, *BSAT*, 41 : 605-620
- Peyrard, Debal 1985** : PEYRARD A., DEBAL, A. - *Amboise, ville gauloise et gallo-romaine, de la Préhistoire à l'histoire*, catalogue d'exposition, 3 sept./3 nov. 1985, dans revue *Ambacia*, Amboise
- Poitevin 2005** : POITEVIN G. - *Amboise, « Le Chenil » (Indre-Et-Loire)*. Orléans : SRA Centre, 2005. (Rapport d'Opération de diagnostic archéologique)
- Poitevin 2006** : POITEVIN G. - *Amboise (37). « Le Petit Paradis »* : rapport de diagnostic correspondant à la prescription n° 04/0747 du 24 novembre 2004. Pantin : INRAP Direction interrégionale Centre-Ile-de-France, 2006.
- Rousseau 2012** : ROUSSEAU (E.) - Pratique des têtes coupées chez les Gaulois. Les données archéologiques, in : Bruno Boulestin (B.) et Gambier (D.H.) : *Crânes trophées, crânes d'ancêtres et autres pratiques autour de la tête : problèmes d'interprétation en archéologie*, Actes de la table ronde pluridisciplinaire, musée national de Préhistoire, Les Eyzies-de-Tayac (Dordogne, France), 14-16 octobre 2010, BAR International Series 2415, 2012 : 117-138
- Salé, Becq 2006** : SALÉ P., BECQ G. - *Amboise « La Patouille et La Poupardière » (Indre-et-Loire)*. Pantin : INRAP Direction interrégionale Centre-Ile-de-France, 2006. 54, fig. et annexes. (rapport de diagnostic)
- Raynaud 1993** : Raynaud C. – Les amphores de bétique, in : Py (M.) dir., *Dicocer[1], Dictionnaire des céramiques antiques* (VIIe s. av. n. è.-VIIe s. de n. è.) en Méditerranée nord-occidentale (Provence, Languedoc, Ampurdan), Lattara 6, 1993, 624 p.
- Riou, Hirn 2008** : RIOU (S.), HIRN (V.) – *Chargé « La Boitardière »*, rapport final de diagnostic archéologique, Conseil général d'Indre-et-Loire, SRA Centre, Orléans
- Riou, Papin 2009** : RIOU (S.), PAPIN (P.) - *La Boitardière, aménagement de la zone d'activité de la Boitardière (tranche 2), Chargé – Saint-Règle (Indre-et-Loire)*, Rapport final d'opération de diagnostic archéologique, 17 novembre – 17 décembre 2008, SADIL, SRA, DRAC Centre, Orléans
- Sarro 2007** - SARRO (L.) - *Rapport d'étude géophysique (19/07/2007)*, site de l'oppidum d'Amboise (Indre-et-Loire (37), société Terra Nova
- Scheffer, Roy 2005** SHEFFER (M.-E.), Roy (G.) - *Amboise, La Blonderie (Indre-et-Loire)*, Rapport de diagnostic, INRAP, SRA, DRAC Centre, Orléans
- Tan 2013** : TAN (C.-C.) - *Amboise (37), Indre et Loire, Pôle vitivinicole "Chanteloup"*. Tours : Conseil général d'Indre et Loire. SRA Centre : Orléans, 2013. 43 p. (Rapport de diagnostic archéologique)
- Tournier 2001** : TOURNIER (F.) - *Amboise (Indre-et-Loire), 15, rue du Petit Bonheur*, Fouille archéologique préventive, SRA, DRAC Centre, Orléans
- Troubady 2011** : TROUBADY (M.) - *Circulation et diffusion monétaire chez les Turons et les Carnutes au second âge du Fer*, Tours : Université François Rabelais (Tours), 3 vol. : (Thèse de doctorat)
- Verger, Milcent, Moulherat 2002** : VERGER (S.), MILCENT (P.-Y.), MOULHERAT (C.) - *La Butte Moreau à Mardié (Loiret) et les tombes aristocratiques du Centre de la Gaule au V^e s. av. J.-C.*, in : Maranski D., Guichard V. (dir.)- *Les âges du Fer en Nivernais, Bourbonnais et Berry oriental, regards européens*

sur les âges du Fer en France, Actes du XVII^e colloque de l'AFEAF (Nevers, 20-30 mai 1993), Centre archéologique européen du Mont-Beuvray, (Bibracte 6), Glux-en-Glenne: 117-150

Zadora-Rio 1986 : ZADORA-RIO (E.) - Parcs et Garennes à lapins : contribution à l'étude archéologique du territoire de chasse dans le paysage médiéval, dans Hommes et Terres du Nord, 2-3 : 133-139

Zadora-Rio 2014 : ZADORA-RIO (E.) - Les fortifications de terre médiévales et leurs avatars : perspective historiographique, in E. Zadora-Rio (dir.) - Atlas Archéologique de Touraine, Supplément à la Revue Archéologique du Centre de la France, 53, FERACF, Tours, 2014. URL : <http://a2t.univ-tours.fr/notice.php?id=242>, 2014

BIBLIOGRAPHIES SPÉCIALISÉES

Céramique

ARCELIN, TUFFREAU-LIBRE 1998

Arcelin P., Tuffreau-Libre M. – *La quantification des céramiques, conditions et protocole*, Actes de la table-ronde du Centre archéologique du Mont-Beuvray (7 – 9 avril 1998), (Bibracte 2), Glux-en-Glenne.

BET *et al.* 1989

Bet Ph., Fenet A., Montineri D. - La typologie de la sigillée lisse de Lezoux, I^{er}-III^e s., considérations et formes inédites, *SFECAG, Actes du Congrès de Lezoux* : 37-52.

COUVIN 2005

Couvin F. – Premier aperçu de la céramique du val de Loire au I^{er} Siècle de notre ère, *SFECAG, Actes du congrès de Blois* : 99-138.

COUVIN 2008

Couvin F.- La céramique du Val de Loire au I^{er} siècle de notre ère, *SFECAG, Actes du congrès de L'Escalade-Empuries* : 401-436.

COUVIN 2012

Couvin F. - Céramiques culinaires du Val de Loire au Haut-Empire (I^{er} - III^e siècle), *SFECAG, Actes du Congrès de Poitiers* : 146-166.

COUVIN, RIQUIER 2007

Couvin F., Riquier S. - Eléments du répertoire gallo-romain précoce en territoire turon, *SFECAG, Actes du Congrès de Langres* : 477 - 500.

GRASSI 2006

Grassi M. T. - *Contatti e scambi tra il Mediterraneo orientale, l'Adriatico e la Pianura Padana : merci, artigiani, tecnologia*, archeologicacomo conferenza, 2006.

http://www archeologicacomo it/conferenza_nov2006/pages/relatori/grassi.html

GUITTON, LEMAITRE 2012

Guitton D., Lemaître S. – Evolution des vaisseliers dans la Vallée du Clain de la fin du II^e s. av. J.-C. au début du I^{er} s. ap. J.-C. : les exemples des sites des Gains à Saints-Georges-les-Baillargeaux et de la ZAC Saint Eloi à Poitiers, in : *SFECAG, Actes du colloque de Poitiers*, 2012 : 55-104.

LINGER-RIQUIER 2014

Linger-Riquier S. – Les vases à décor estampé du Val de Loire (I^{er} s. av. J.-C.), *SFECAG, Actes du congrès de Chartres* : 335-348.

MENEZ 1985

Menez Y. – *Les céramiques fumigées de l'Ouest de la Gaule*, Cahiers de Quimper Antique, 2.

MENEZ 1989

Menez Y. - Les céramiques fumigées du Bourbonnais. Etudes des collections de Nérès-les-Bains et de Châteaumeillant, *RACF*, 28-2, 1989 : 117-178.

MENNESSIER-JOUANNET 2002

Mennessier-Jouannet C. (dir.) - *Projet collectif de recherche sur les mobiliers du second Âge du Fer en Auvergne*, rapport annuel, Mirefleurs, 2002.

PASSELAC, VERNHET 1993

Passelac M., Vernhet A. - Céramique sigillée sud-gauloise, *Dictionnaire des céramiques antiques en Méditerranée nord-occidentale (VIIe s. av. J-C / VIIe s. ap. J-C)*, LATTARA 6 : 569 - 580.

PY 1993

Py M. - Campanienne A, *Dictionnaire des céramiques antiques en Méditerranée nord-occidentale (VIIe s. av. J-C / VIIe s. ap. J-C)*, LATTARA 6 : 146 - 150.

PY 1993

Py M. - Campanienne B, *Dictionnaire des céramiques antiques en Méditerranée nord-occidentale (VIIe s. av. J-C / VIIe s. ap. J-C)*, LATTARA 6 : 151 - 152.

RAYNAUD 1993

Raynaud C. - Amphores de Méditerranée orientale, *Dictionnaire des céramiques antiques en Méditerranée nord-occidentale (VIIe s. av. J-C / VIIe s. ap. J-C)*, LATTARA 6 : 69-73.

RIQUIER 2004

Riquier S. - La nécropole gauloise de «Vauvrignon» à Evsres/Indre (Indre-et-Loire), *RACF, Tome 43* : 21 - 113.

Numismatique

BARTHÉLÉMY 1994

Barthélémy F. – Les potins à la tête diabolique, *BSAT*, T. XLIV : 75-88.

CARTIER 1842

Cartier E.J.B. – Monnaies gauloises trouvées dans le camp d'Amboise, *RN*, 7, Paris : 420-433

CRAWFORD 1969

Crawford M. H. – Roman Republic Coin Hoards, Special Publication n°4, Londres, Londres, Royal Numismatic Society.

LARUAZ 2009

Laruz J.-M. – Amboise et la cité des Turons. De la fin de l'âge du Fer jusqu'au Haut-Empire, Ile s. av. n. è. / Ile s. de n. è., Thèse de IIIe cycle sous la dir. de S. Fichtl, université F. Rabelais, Tours, 3 vol.

LA TOUR 1892

La Tour H. de – Atlas de monnaies gauloises, Paris, mis à jour par B. Fischer en 1992, puis 1994.

TROUBADY 2011

Troubadu 2011 - *Circulation et diffusion monétaire chez les Turons et les Carnutes au second âge du Fer*, Thèse de IIIe cycle sous les directions de S. Fichtl et K. Gruel, Université François Rabelais, Tours, 3 vol.

Archéozoologie

- ALBARELLA, DOBNEY et ROWLEY-CONWY 2013
- Albarella U., Dobney K. et Rowley-Conwy P. - Size and shape of the Eurasian wild boar (*Sus scrofa*), with a view to the reconstruction of its Holocene history, *Environ. Archaeol.*
- AUDOIN-ROUZEAU 1991
- Audoin-Rouzeau F. - La taille du bœuf domestique en Europe de l'Antiquité aux Temps Modernes, *Fiches Ostéologie Anim. Pour Archéologie*, 2, 40, 40 p.
- AUDOIN-ROUZEAU 1998
- Audoin-Rouzeau F. - Cheptel antique, cheptel médiéval : mutations ou innovations ?, *in L'innovation Tech. Au Moyen-Age*, Paris, p. 30-34.
- BALLET, CORDIER et DIEUDONNÉ-GLAD 2005
- Ballet P., Cordier P. et Dieudonné-Glad N. - *La ville et ses déchets dans le monde romain : rebuts et recyclages*, (colloque de Poitiers (19-21 septembre 2002)), Dijon, Mergoïl, 320 p.
- BAYLE *et al.* 2015
- Bayle G., Auxiette G., Frère S., Frédéric P., Rivière J. et Salin M. - L'alimentation carnée dans le sud du Bassin Parisien à l'Âge du Fer : traditions, particularismes et influences externes, *Rev. Archéologique Picardie*, n° spécial 30 : 565-580.
- CHAIX et MÉNIEL 2001
- Chaix L. et Méniel P. - *Archéozoologie. Les animaux et l'Archéologie.*, [s.n.], Paris, Errance. 239 p.
- DUVAL 2015
- Duval C. - *Evolution et diversité de la forme du cochon entre l'âge du Fer et la période moderne en Gaule et en France. Régionalisme, acquisitions zootechniques et implications historiques.*, Thèse de doctorat, Université François Rabelais, Tours.
- FOUCRAS 2011
- Foucras S. - *Animaux domestiques et faune sauvages en territoire arverne*, Editions Monique Mergoïl, 241 p.
- FRÉMONDEAU 2012
- Frémont D. - *Rythmes saisonniers des élevages porcins archéologiques : propositions pour un protocole d'analyse isotopique*, Thèse de doctorat, Muséum d'Histoire Naturelles de Paris, Paris.
- HORARD-HERBIN 1997
- Horard-Herbin M.-P. - *L'élevage et les productions animales dans l'économie de la fin du second Age du Fer à Levroux (Indre).*, Levroux n° 4, RACF, 206 p.
- HORARD-HERBIN 2000
- Horard-Herbin M.-P. - Dog management and use in the Late iron Age : the evidence from the Gallic site of Levroux (France), *in Dogs Time Archaeol. Perspect*, Oxford, p. 115-121.
- HORARD-HERBIN 2014
- Horard-Herbin M.-P. - La viande de chien à l'âge du Fer : quels individus pour quelles consommations ?, *Gall. Archéologie Fr. Antiq.*, 71, p.69-87.
- LEPETZ 1996
- Lepetz S. - Effet de la romanisation sur l'élevage dans les établissements ruraux du Nord de la Gaule. L'exemple de l'augmentation de la stature des animaux domestiques., *Rev. Archéologique Picardie*, , 11, p. 317-324.

LEPETZ 1997

Lepetz S. - L'amélioration des espèces animales domestiques à la période romaine en France du Nord, in : *Tech. Économie Antiq. Médiév. Temps Innov.*, Meeks Dimitri, Paris, p. 157-165.

LIGNEREUX et PETERS 1996

Lignereux Y. et Peters J. - Techniques de boucherie et rejets osseux en Gaule romaine, *Anthropozoologica*, 24, p. 45-98.

MÉNIEL 1993

Méniel P. - Les restes animaux de l'oppidum du Titelberg (Luxembourg) de La Tène finale au Gallo-Romain précoce, *Actes XIe Colloq. AFEAF Sarguemines*, Archeologia Mosellana, [s.n.], Luxembourg, p.381-406.

MÉNIEL 1996

Méniel P. - Importation de grands animaux romains et amélioration du cheptel à la fin de l'Âge du Fer en Gaule Belgique, *Rev. Archéologique Picardie*, 3, p. 113-122.

MÉNIEL 2008

Méniel P. - Les restes d'animaux de l'espace public de l'oppidum du Titelberg, *Topogr. Sacrée Rituels Cas Aventicum Capitale Helvètes*, Antiqua, Bâle, p. 167-174.

MÉNIEL 2011

Méniel P. - La boucherie, *Asp. Romanisation Dans Est Gaule*, 2, p. 907-908.

METZLER, GAENG et MÉNIEL 2016

Metzler J., Gaeng C. et Méniel P. - *L'espace public du Titelberg*, Dossier archéologique XVIII, Centre National de Recherche Archéologique, 971 p.

NUVIALA 2015

Nuviala P. - *La révolution zootechnique romaine et la diffusion des grands bœufs et des grands chevaux dans l'est de la Gaule*, Université de Bourgogne, Dijon,

OUESLATI 2006

Oueslati T. - *Approche archéozoologiste des modes d'acquisition, de transformation et de consommation des ressources animales dans le contexte urbain gallo-romain de Lutèce (Paris, France)*, International Series n° 1479, Londres, B.A.R, 282 p.

ROWLEY-CONWY, ALBARELLA et DOBNEY 2012

Rowley-Conwy P., Albarella U. et Dobney K. - Distinguishing wild boar from domestic pigs in prehistory: a review of approaches and recent results, *J. World Prehistory*, 25, 1, p. 1-44.

SALIN 2007

Salin M. - *La place de l'animal sur le territoire des Bituriges Cubi (Ier s. av. J.-C. - Ve s. ap. J.-C.) : approche archéozoologique et archéologique*, thèse de doctorat. Université François Rabelais, Tours.

ZADORA-RIO 2014

Zadora-Rio E. (dir.) - *Atlas Archéologique de Touraine*, Supplément à la Revue Archéologique du Centre de la France, 53, FERACF, Tours, 2014. URL : <http://a2t.univ-tours.fr/> (consulté le 8 décembre 2016).

Verre

Březinová et al. 2013

BŘEZINOVÁ G., VENCLOVÁ N., FRÁNA J., FIKRLE M.,
« Early blue glass bracelets in the middle Danube
region », *Slov. Archeológia Slovak Archaeol.*, 61,1,
pp. 107-202.

Gebhard 1989

GEBHARD R., *Der Glasschmuck aus dem Oppidum von
Manching*, Stuttgart : F. Steiner Verl, coll. « Die
Ausgrabungen in Manching », 11.

Haevernick 1960

HAEVERNICK T. E., *Die Glasarmringe und Ringperlen der
Mittel- und Spätlatènezeit auf dem europäischen
Festland*, Bonn : R. Habelt.

Rissanen 1999

RISSANEN H., « Die Glasfunde aus der Spätlatènezeitlichen
Siedlung Basel-Gasfabrik », *Jahrb. Schweiz. Ges.
Für Ur- Frühgesch.*, 82, pp. 149-161.

Rolland, Clesse 2014

ROLLAND J., CLESSE J., « Filer le verre, porter le
bleu ; enjeux techniques et sociaux de la
production de parures en verre celtique », *Bull.
Assoc. Fr. pour Archéologie Verre*, pp. 9-12.

Roux 2013

ROUX E., *Approche qualitative et quantitative de
l'usage du mobilier non céramique dans les
agglomérations (Ile s. av. J.-C. - Ile s. apr. J.-C.) :
l'exemple des territoires turon, biturige et carnute*
, (Thèse soutenue à l' Université François Rabelais
- Tours), URL : <https://tel.archives-ouvertes.fr/tel-00865118/document>

Schäfer 2010

SCHÄFER A., *Kleinfunde der jüngerlatènezeitlichen
Siedlung Berching-Pollanten, Lkr. Neumarkt i.d.
Oberpfalz*, (Rahden/Westf., Leidorf).

Venclová 1990

VENCLOVÁ N., *Prehistoric glass in Bohemia*, Praha,
Tchécoslovaquie : Archeologický ústav ČSAV.

LISTE DES ILLUSTRATIONS

Figure 1 : Localisation du site sur la carte topographique au 1 / 250 000 ^e (© IGN France Raster)	12
Figure 2 : Localisation du site sur une carte IGN au 1 / 25 000 ^e (© IGN Paris - Scan 25, 2005 - Autorisation de reproduction n° 2006/CUDC/0186)	13
Figure 3 : Emprise du diagnostic sur le fond cadastral, carroyage principal Lambert 93 CC47 (sources : Direction générale des Impôts, IGN France Raster)	14
Figure 4 : Localisation de l'emprise sur la carte géologique (d'après Alcaydé, BRGM 1982). Carte géologique au 1/50 000. Vectorisation C.-C. Tan / Sadil / 2012	22
Figure 5 : Topographie historique de la commune d'Amboise (DAO : J.-M. Laruez)	23
Figure 6 : Carte des opérations archéologiques réalisées sur la commune d'Amboise (DAO J.-M. Laruez)	25
Figure 7 : Carte des opérations archéologiques réalisées sur l'oppidum des Châtelliers. La présente intervention porte le numéro 70 (DAO. J.-M. Laruez)	27
Figure 8 : Localisation de la réserve et de la « Butte de César » sur le plateau des Châtelliers	28
Figure 9 : Vue cavalière de la ville d'Amboise par Siette, 1649 (source BNF / Gallica)	29
Figure 10 : Cadastre d'Amboise dit « napoléonien » (s.d.) feuille 3P2_003_011). Numérisation ADIL	29
Figure 11 : Restitution schématique de la statue mise au jour au XIX ^e s. près de la « Butte de César », d'après la description donnée par A. Gabeau	31
Figure 12 : Localisation de la campagne de détection magnétique réalisée en 2001 par A. Kermorvant	32
Figure 13 : Localisation de la campagne de détection magnétique réalisée en 2007 par la société Terra Nova	33
Figure 14 : Localisation des sondages exploratoires réalisés en 2013 (LARU_03). Fond de plan MNT réserve de la « Butte de César ».	34
Figure 15 : Localisation des sondages, des bermes et des coupes	35
Figure 16 : Unités morpho-sédimentaires identifiées à la base d'un sondage (SD 1) dans la structure 1	36
Figure 17 : Profil de la terrasse, extrapolé d'après le MNT de la réserve de la « Butte de César » et localisation de F600 .	37
Figure 18 : Plan masse de la fouille.	39
Figure 19 : Localisation des structures identifiées sur la fouille.	40
Figure 20 : Plan de la période 1.	41
Figure 21 : Plan de la structure 2	42
Figure 22 : Coupes de la structure 2.	43
Figure 23 : Vue depuis le Nord des coupes Est-Ouest des sondages 16 et 17.	44
Figure 25 : Coupes de la structures 1.	45

Figure 24 : Plan de la structure 1.	46
Figure 26 : Vues de la structure 1 - Vues générale depuis l'ouest (en-haut), vue de détail de F654 depuis le sud (en bas)	47
Figure 27 : Coupe longitudinale du cellier F601.	48
Figure 28 : Photo recalée du four F647.	49
Figure 29 : coupes du four F647.	49
Figure 30 : Coupes des fosses F630 et F652	50
Figure 31 : Vue de détail de l'aménagement observé contre la paroi ouest de la fosse F 630.	50
Figure 33 : Coupes des sablières F 627, F 629 et F635	51
Figure 34 : Photo recalée de la sablière F 627.	51
Figure 32 : Coupes des trous de poteau F606 et F628	51
Figure 35 : Plan de la période 2	52
Figure 36 : Vue de l'angle du bâtiment maçonné depuis l'ouest.	53
Figure 37 : Coupe du mur F618.	53
Figure 38 : Coupes des fosse F 621 et F 623.	54
Figure 39 : Détail du découpage chronologique (Période / Horizon).	56
Figure 40 : Distribution des catégories céramiques sur la voie F600 et US de comblement.	57
Figure 42 : Distribution des catégories céramiques dans le fossé F653 (Etat 3 de la voie).	58
Figure 41 : Distribution des catégories céramiques dans le fossé F639/641 (Etat 2 de la voie).	58
Figure 43 : Distribution des catégories céramiques dans le cellier/cave F601.	59
Figure 44 : Distribution des catégories céramiques dans la fosse F619.	61
Figure 45 : Distribution des catégories céramiques dans la fosse F623.	61
Figure 46 : Distribution des catégories céramiques dans la fosse F621.	64
Figure 47 : Distribution des catégories céramiques dans la fosse F616.	64
Figure 48 : Distribution des catégories céramiques dans la fosse F617/620.	65
Figure 49 : Distribution des catégories céramiques dans la fosse F610.	66
Figure 50 : Distribution des catégories céramiques dans la fosse F607.	67
Figure 51 : Distribution des catégories céramiques dans la fosse F630.	68
Figure 52 : Distribution des catégories céramiques dans la fosse F652.	68
Figure 53 : Distribution des catégories céramiques dans la fosse F202.	70
Figure 54 : Distribution des catégories céramiques dans la fosse F631.	70
Figure 55 : Distribution des catégories céramiques des sondages 30, 33, 34, 35 et 39.	71

Figure 56 : Répartition des NR/NMI par périodes et horizons.	72
Figure 57 : Répartition de la céramique par périodes et horizons (% des NR et NMI).	73
Figure 58 : Faciès métallique des monnaies	74
Figure 59 : Faciès typologique des monnaies	74
Figure 60 : Faciès typologique des potins à la tête diabolique en 2015 et 2016. Les classes 1 sont plus récentes et les 8 les plus anciennes.	74
Figure 61 : Répartition des monnaies en 2015 et 2016 par faits et US	75
Figure 62 : Proposition de restitution des parties manquantes du fragment de statuette (J.-M. Laruez)	77
Figure 63 : Fragment de bracelet en verre (J.-M. Laruez)	79
Figure 64 : Carte de répartition des bracelets de type Haevernack 3a, série Gebhard 38 (bleu) en Europe (J. Rolland).	80
Figure 65 : Inventaire des lots de résidus métallurgiques. NMC : Nombre Minimum de Culots.	81
Figure 66 : Inventaire des résidus métallurgique des faits de la période 1 (-60 / -20).	82
Figure 67 : Inventaires des résidus métallurgique des faits de la période 2 (20 / 120).	83
Figure 68 : Identification des résidus métallurgique de la période 1 (-60 / -20).	83
Figure 69 : Identification des résidus métallurgique de la période 2 (20 / 120).	83
Figure 70 : Matériel de mouture des campagnes 2015 et 2016 (B. Robin)	85
Figure 71 : Inventaire des structures étudiées : numéro, catégorie de fait, datation et quantification faunique (NR et PR).	87
Figure 72 : Évolution de la part des animaux de la triade en nombre de restes (a.) et en masse de restes (b.) selon les trois phases d'occupation étudiées.	88
Figure 73 : Diagramme ternaires de répartitions des bœufs, porc et caprinés en fonction du nombre de restes (a.) et de la masse de restes (b.) selon les structures.	89
Figure 74 : Nombre de restes de chiens et d'équidés par période.	91
Figure 75 : Distribution des âges d'abattage des porcs. Les âges ont été calculés à partir des données épiphysaires (BARONE 1976).	92
Figure 76 : Fragments de pesons et de chenets, campagne 2016 (C. Lebrun)	94
Figure 77 : Fragment de chenet massif et décoré d'incisions, campagne 2016 (C. Lebrun)	95
Figure 78 : Axes structurants mis en évidence au travers de la fouille et des indices géophysiques.	97
Figure 79 : Projet de fouille 2017- 2019.	99

III.

ANNEXES

n°	nature	responsable	année(s)	zonage	lieu-dit	surface (m²)	code thèse	référence
1	fouille programmée	A. et S. Högström	1954-1957	oppidum	Château-d'eau	71,73	HOGS_01	Cordier 1995
2	fouille programmée	A. et S. Högström	1964-1965	oppidum	lotissement	12,85	HOGS_02	Högström 1965
3	surveillance de travaux	G. Cordier	1965	oppidum	Rue Augustin Thierry	116,75	CORD_01	Cordier 1968
4	surveillance de travaux	G. Cordier	1968	oppidum	Rue du Petit Bonheur	100,84	CORD_02	Cordier 1968
5	surveillance de travaux	J.-P. Aubert	1969	oppidum	Rue du Petit Bonheur	6,17	AUBE_01	Aubert 1969
6	surveillance de travaux	A. Ferdière	1970	oppidum	VVF	255,24	FERD_01	Ferdière 1970
7	sondage d'évaluation	A. Peyrard	1977	oppidum	lotissement	4,61	PEYR_01	Peyrard 1977
8	fouille programmée	A. Peyrard	1978-1980	oppidum	lotissement	291,41	PEYR_02	Peyrard 1978
9	fouille de sauvetage	A. Peyrard	1979	oppidum	Rue Augustin Thierry	568,46	PEYR_03	Peyrard 1979
10	surveillance de travaux	A. Peyrard	1980	oppidum	VVF	17,98	PEYR_04	Peyrard 1980
11	fouille programmée	A. Peyrard	1980-1986	oppidum	temple	779,22	PEYR_05	Peyrad 1980, 1981, 1986
12	fouille de sauvetage	A. Peyrard	1980	oppidum	Rue du Vallum	156,94	PEYR_06	Peyrard 1980
13	fouille programmée	A. Peyrard	1981-1985	oppidum	Rue des Châtelliers	106,74	PEYR_07	Peyrard 1981, 1982, 1983,, 1984
14	surveillance de travaux	A. Peyrard	1982-1983	oppidum	Rue Rouget de L'Isle	13573,73	PEYR_08	Peyrard 1984
15	fouille programmée	A. Peyrard	1984-1986	oppidum	lotissement	280,89	PEYR_09	Peyrard 1986
16	surveillance de travaux	Y. Richard	1988	oppidum	Rue de Bel Air	15560,24	RICH_01	-
17	fouille de sauvetage	J.-P. Bouvet	1991	oppidum	Rue du Petit Bonheur	225,21	BOUV_01	Bouvet 1992
18	surveillance de travaux	Y. Rialland	1992	oppidum	Rue des Châtelliers	263,06	RIAL_01	Couvin, Gauthier 1995 : 10
19	sondage d'évaluation	V. Belbenoit	1993	oppidum	Château	4,66	BELB_01	Belbenoit, Lorans 1993
20	surveillance de travaux	S. Lauzanne	1994	Centre-ville	Château	711,86	LAUZ_01	-
21	diagnostic	F. Couvin	1994	oppidum	lotissement	12332,40	COUV_01	Couvin, Gauthier 1995
22	surveillance de travaux	D. Leroy	1995	oppidum	Rue du Petit Bonheur	179,71	LERO_01	Leroy 1995
23	diagnostic	T. Massat	1995	oppidum	VVF	628,83	MASS_01	Massat 1995
24	surveillance de travaux	P. Joyeux	1995	oppidum	temple	20,14	JOYE_01	Joyeux 1995
25	surveillance de travaux	F. Couvin	1996	oppidum	VVF	107,40	COUV_02	Couvin, Champagne 1996
26	fouille de sauvetage	F. Champagne	1996	oppidum	VVF	357,54	CHAM_01	Champagne, Couvin 1996
27	surveillance de travaux	F. Champagne	1996	oppidum	Rue du Petit Bonheur	4402,27	CHAM_02	Champagne 1996
28	diagnostic	F. Champagne	1996	Centre-ville	Eglise Saint-Florentin	157,89	CHAM_03	Champagne, Jasset 1996
29	surveillance de travaux	P. Joyeux	1997	Boitardière	Rue de Bel-Air	147,69	JOYE_02	Joyeux 1997
30	surveillance de travaux	P. Joyeux	1997	oppidum	Rue du Petit Bonheur	58,19	JOYE_03	Joyeux 1997
31	fouille de sauvetage	A.-M. Jouquand	1997	Centre-ville	Cinéma	592,86	JOUQ_01	Jouquand, Pallu-De-Lessert, Thomas 1997
32	surveillance de travaux	A. Couderc	1998	oppidum	Rue du Petit Bonheur	48,38	COUD_01	Couderc 1998
33	surveillance de travaux	A. Couderc	1998	oppidum	Rue Augustin Thierry	320,70	COUD_02	Couderc 1998
34	diagnostic	T. Massat	2000	oppidum	Rue du Petit Bonheur	1604,63	MASS_02	Massat, Josset 2000
35	diagnostic	T. Massat	2000	oppidum	Rue du Petit Bonheur	1236,13	MASS_03	Massat, Cany 2000

n°	nature	responsable	année(s)	zonage	lieu-dit	surface (m²)	code thèse	référence
36	fouille de sauvetage	F. Tournier	2001	oppidum	Rue du Petit Bonheur	292,58	TOUR_01	Tournier 2001
37	géophysique	A. Kermorvant	2001	oppidum	réserve archéologique	7164,24	KERM_01	Kermorvant 2001
38	fouille de sauvetage	F. Champagne	2002	Centre-ville	Place Saint-Denis	248,82	CHAM_04	Champagne 2002
39	diagnostic	C. de Belvata Balasy	2002	Chanteloup	La Closerie	29843,58	BELV_01	Belvata Balasy, Arquille 2002
40	diagnostic	E. Frénée	2004	Centre-ville	VVF	187,68	FREN_01	Frénée 2004
41	diagnostic	J.-P. Chimier	2005	oppidum	Rue du Petit Bonheur	400,25	CHIM_01	Chimier, Laruez 2005
42	diagnostic	M.-E. Scheffer	2005	Chanteloup	La Blonderie	10657,49	SHEF_01	Sheffer, Roy 2005
43	diagnostic	P. Salé	2005	Chanteloup	La Patouille et La Poupardière	93701,72	SALE_01	Becq, Salé 2006
44	sondage d'évaluation	J.-M. Laruez	2005	oppidum	lotissement	0,00	LARU_01	Laruez 2005
45	fouille programmée	J.-M. Laruez	2005-2008	oppidum	temple	800,15	LARU_02	Laruez 2006, Laruez et al. 2006 ; 2007 ; 2008
46	diagnostic	G. Poitevin	2006	Chanteloup	Le Chenil	75758,54	POIT_01	Poitevin 2006b
47	diagnostic	G. Poitevin	2006	Chanteloup	Le Petit Paradis	106168,85	POIT_02	Poitevin 2006a
48	diagnostic	S. Bryant	2007	Chanteloup	Rue Saint-Denis	15494,82	BRYA_01	Bryant, Roncier 2006
49	diagnostic	F. Couvin	2007	oppidum	Rue Rouget de L'isle	758,10	COUV_03	Couvin, Munos 2007
50	géophysique	Terra Nova	2007	oppidum	réserve archéologique	50531,25	TERR_01	Sarro 2007
51	diagnostic	S. Riou	2008	Boitardière	La Boitardière	109988,57	RIOU_01	Riou, Hirn 2008
52	diagnostic	S. Riou	2009	Boitardière	La Boitardière	203880,59	RIOU_02	Riou, Papin 2009
53	diagnostic	F. Couvin	2009	Chanteloup	Les Guillonnières II	94149,63	COUV_04	Couvin, Holzem, Roubaud 2009
54	diagnostic	F. Couvin	2009	oppidum	Rue du Petit Bonheur	684,08	COUV_05	Couvin, Roubaud 2009
54	diagnostic	M.-D. Delayeun	2010	Centre-ville	Les Cordelliers	3295,71	DELA_01	Delayeun 2010
55	diagnostic	H. Froquet-Uzel	2009	Chanteloup	Av. E. Gounin	10100,41	FROQ_01	Froquet 2009
56	diagnostic	A. Couderc	2009	Chanteloup	Villedavid	87023,13	COUD_03	Couderc, Di Napoli 2009
58	diagnostic	C. C. Tan	2011	Boitardière	La Boitardière	232153,12	TAN_01	Tan 2011
59	géophysique	Géocarta	2012	oppidum	temple	5670,72	GEO_01	géocarta 2013
60	diagnostic	C. C. Tan	2013	Chanteloup	Pôle viticole	23179,80	TAN_02	Tan 2013
61	sondage d'évaluation	J.-M. Laruez	2013	oppidum	réserve archéologique	15,60	LARU_03	Laruez 2015e
62	diagnostic	J.-M. Laruez	2013-2014	oppidum	VVF	41623,06	LARU_04	Laruez 2014a
63	diagnostic	V. Hirn	2014	Chanteloup	Stade	16948,73	HIRN_01	Hirn 2014
64	diagnostic	J.-M. Laruez	2014	oppidum	Rue de Bel-Air	3182,79	LARU_05	Laruez 2014c
65	fouille de sauvetage	J.-M. Laruez	2014	oppidum	VVF Zone 2	207	LARU_06	Laruez à paraître a
66	diagnostic	J.-M. Laruez	2015	Chanteloup	Rue de Choiseul	10146	LARU_07	Laruez 2015a
67	diagnostic	J.-M. Laruez	2015	oppidum	Rue du Petit Bonheur	2278	LARU_08	Laruez 2015b
68	diagnostic	V. Hirn	2015	oppidum	Rampe du Château	86,78	HIRN_02	Hirn 2015
69	diagnostic	J.-M. Laruez	2015	Chanteloup	325, avenue de Chanteloup	2579	LARU_09	Laruez 2015c

[illegible]

Inventaire des Faits**N° fait : 202****Catégorie :** Fosse**dimensions**

long. : 6,5 larg. : 2,3 prof. : 1,2

Description :

"bassin" de 6,5 m de longueur, creusé dans F631, et avec le puits 654 à son extrémité est. Bordé par des palissades de part et d'autre.

Liste des US :

6006 / 6007 / 6109 / 6110 / 6231 / 6237 / 6239 / 6327 / 6328 / 6329

Mobilier

	CER	MET	LiTH	TC	VER	MON	LAPID	ORGA	AUTR
NR	317					6			
NMI	26					5			

N° fait : 600**Catégorie :** voie**dimensions**

prof. : 1,1

Description :

Très grande structure excavée orientée N/S avec fossés bordiers.

Liste des US :

6000 / 6001 / 6003 / 6004 / 6009 / 6010 / 6011 / 6012 / 6017 / 6019 / 6022 / 6024 / 6143 / 6150 / 6151 / 6170 / 6201 / 6202 / 6207 / 6228 / 6230 / 6235 / 6236 / 6241 / 6248 / 6249 / 6278 / 6291 / 6292 / 6303 / 6304 / 6305 / 6306

Mobilier

	CER	MET	LiTH	TC	VER	MON	LAPID	ORGA	AUTR
NR	4559				1	71			
NMI	439					58			

N° fait : 601**Catégorie :** cellier**dimensions**

long. : 4,5 prof. : 1,1

Description :

Grande structure excavée vue dans les sd 4 et 14, contre la berme nord, dans toute sa longueur.

Liste des US :

6023 / 6030 / 6031 / 6037 / 6041 / 6044 / 6053 / 6056 / 6068 / 6096 / 6097 / 6099 / 6100 / 6101 / 6102 / 6103 / 6159 / 6160 / 6169 / 6171 / 6173 / 6175 / 6176 / 6189

Mobilier

	CER	MET	LiTH	TC	VER	MON	LAPID	ORGA	AUTR
NR	551					8			
NMI	61					8			

N° fait : 602**Catégorie :** Trou de poteau**dimensions**

diam. : 0,7 prof. : 0,3

Description :

Trou de poteau identifié dans F600, pas de négatif visible

Liste
6013

Mobilier

	CER	MET	LiTH	TC	VER	MON	LAP
NR	15					1	
NMI	2					1	

N° fait : 603**Catégorie :** Fosse**dimensions**

long. : 2,4 larg. : 1,7 prof. : 0,2

Description :

Grande fosse d'environ 1,7x2,4 m, peu profonde, recoupée par F604 au nord

Liste
6033

Mobilier

	CER	MET	LiTH	TC	VER	MON	LAP
NR	140				1	4	
NMI	9				1	3	

N° fait : 604**Catégorie :** sablière**dimensions**

long. : 3,1 larg. : 0,5 prof. : 0,16

Description :

Recoupe F603, structure longiligne

Liste
6034

Mobilier

	CER	MET	LiTH	TC	VER	MON	LAP
NR	100					3	
NMI	15					3	

N° fait : 605**Catégorie :** Puits**dimensions**

diam. : 1,1

Description :

Puits quadrangulaire avec aménagement de pierres, fouillé en partie supérieure

Liste
6035

Mobilier

	CER	MET	LiTH	TC	VER	MON	LAP
NR	39					3	
NMI	7					3	

Inventaire des Faits

N° fait : 606

Catégorie : Trou de poteau

dimensions

diam. : 0,6 prof. : 0,5

Description :

Trou de poteau sans calage mais négatif visible

Liste des US :

6036 / 6045 / 6135

Mobiliier

	CER	MET	LITH	TC	VER	MON	LAPID	ORGA	AUTR
NR	65					2			
NMI	13					2			

N° fait : 607

Catégorie : Fosse

dimensions

larg. : 0,7 prof. : 0,6

Description :

Fosse est-ouest recoupée par F615 et recoupe F626

Liste des US :

6038 / 6094

Mobiliier

	CER	MET	LITH	TC	VER	MON	LAPID	ORGA	AUTR
NR	133								
NMI	14								

N° fait : 608

Catégorie : concentration d'objet

dimensions

diam. : 1 prof. : 0,1

Description :

concentration de tessons d'amphore mêlés à de la faune

Liste des US :

6104

Mobiliier

	CER	MET	LITH	TC	VER	MON	LAPID	ORGA	AUTR
NR	31					1			
NMI	8					1			

N° fait : 609

Catégorie : Fosse

dimensions

Description :

Quadrangulaire non fouillée dans sd 6

Mobiliier

	CER	MET	LITH	TC	VER	MON	LAPID	ORGA	AUTR
NR									
NMI									

N° fait : 610

Catégorie : Puits ?

dimensions

long. : 2,2 larg. : 1,3 prof. : 1

Description :

Fosse profonde, recoupée par F615 en partie sommitale et par 607 au sud. Fond non atteint

Liste des US :

6060 / 6070 / 6071 / 6075 / 6093

Mobiliier

	CER	MET	LITH	TC	VER	MON	LAPID	ORGA	AUTR
NR	132					2			
NMI	16					2			

N° fait : 611

Catégorie : ANNULÉ

dimensions

Description :

Niveau d'empierrement (dans sd 12)

Liste des US :

6069

Mobiliier

	CER	MET	LITH	TC	VER	MON	LAPID	ORGA	AUTR
NR									
NMI									

N° fait : 612

Catégorie : ANNULÉ

dimensions

Description :

comblement supérieur de F617

Liste des faits

équivalents :

F617

Mobiliier

	CER	MET	LITH	TC	VER	MON	LAPID	ORGA	AUTR
NR									
NMI									

N° fait : 613

Catégorie : Fosse

dimensions

diam. : 1,2 prof. : 0,2

Description :

Petite fosse peu profonde avec nombreuses pierres dans le comblement

Liste des US :

6083 / 6124

Mobiliier

	CER	MET	LITH	TC	VER	MON	LAPID	ORGA	AUTR
NR	61								
NMI	6								

Inventaire des Faits**N° fait : 614****Catégorie :** Mur**dimensions****Description :***mur maçonné nord-sud, partiellement récupéré. fonctionne avec F618***Liste des US :**
6106**Mobilier**

	CER	MET	LiTH	TC	VER	MON	LAPID	ORGA	AUTR
NR	5								
NMI	0								

N° fait : 615**Catégorie :** Fosse**dimensions**

long. : 3 larg. : 1,5 prof. : 0,4

Description :*Grande fosse ou comblement supérieur de 607, 610 et peut-être 616***Liste des US :**
6088 / 6089 / 6153**Mobilier**

	CER	MET	LiTH	TC	VER	MON	LAPID	ORGA	AUTR
NR	3					1			
NMI	0					1			

N° fait : 616**Catégorie :** sablière**dimensions**

long. : 2 larg. : 0,4 prof. : 0,1

Description :*fosse longiligne peu profonde orientée est-ouest avec comblement de gravier***Liste des US :**
6084 / 6138**Mobilier**

	CER	MET	LiTH	TC	VER	MON	LAPID	ORGA	AUTR
NR	22					1			
NMI	3					1			

N° fait : 617**Catégorie :** Fosse**dimensions**

long. : 4 larg. : 2 prof. : 1,3

Description :*Grande fosse parallèle à F610 et 615 orientée nord-sud, riche en mobilier avec traces d'hydromorphie au fond***Liste des faits équivalents :**
F612
Liste des US :
6054 / 6090 / 6116 / 6123 / 6127 / 6128 / 6129 / 6130 / 6131 / 6141**Mobilier**

	CER	MET	LiTH	TC	VER	MON	LAPID	ORGA	AUTR
NR	478					2			
NMI	57					2			

N° fait : 618**Catégorie :** Mur**dimensions****Description :***Est/ouest - fonctionne avec F614***Liste des US :**
6117 / 6213 / 6238 / 6252 / 6253**Mobilier**

	CER	MET	LiTH	TC	VER	MON	LAPID	ORGA	AUTR
NR	47					1			
NMI	8					1			

N° fait : 619**Catégorie :** Fosse**dimensions**

diam. : 0,8

Description :*fosse très riche en mobilier recoupée par F623, contient un fond d'amphore et un gobelet***Liste des US :**
6108 / 6177 / 6178**Mobilier**

	CER	MET	LiTH	TC	VER	MON	LAPID	ORGA	AUTR
NR	145					7			
NMI	13					5			

N° fait : 620**Catégorie :** Fosse**dimensions****Description :***Petite fosse à l'extrémité du sondage 12, recoupée par F617. observé dans la coupe sud.***Liste des US :**
6111 / 6142**Mobilier**

	CER	MET	LiTH	TC	VER	MON	LAPID	ORGA	AUTR
NR	20								
NMI	3								

Inventaire des Faits**N° fait : 621****Catégorie :** Fosse**dimensions**

diam. : 1,7 prof. : 0,3

Description :

Fosse irrégulière assez large et peu profonde

Liste des US :
6115 / 6139**Mobilier**

	CER	MET	LITH	TC	VER	MON	LAPID	ORGA	AUTR
NR	135					1			
NMI	12					1			

N° fait : 622**Catégorie :** ANNULÉ**dimensions**

prof. : 0,6

Description :

prolongement à l'ouest de la structure 1

Liste des US :
6119 / 6137**Mobilier**

	CER	MET	LITH	TC	VER	MON	LAPID	ORGA	AUTR
NR	14								
NMI	1								

N° fait : 623**Catégorie :** Fosse**dimensions****Description :**

fosse circulaire contre la structure 3, recoupe F619

Liste des US :
6120 / 6179**Mobilier**

	CER	MET	LITH	TC	VER	MON	LAPID	ORGA	AUTR
NR	141								
NMI	15								

N° fait : 624**Catégorie :** Fosse**dimensions**

long. : 3,7 larg. : 1,1 prof. : 0,3

Description :

Grande fosse quadrangulaire recoupée par 601, et postérieure à F 625

Liste des US :
6122 / 6125 / 6140 / 6165**Mobilier**

	CER	MET	LITH	TC	VER	MON	LAPID	ORGA	AUTR
NR	145					6			
NMI	24					4			

N° fait : 625**Catégorie :** Silo ?**dimensions**

diam. : 1,3 prof. : 0,6

Description :

fosse piriforme (silo ?) contenant beaucoup de mobilier. Un prélèvement.

Liste des US :
6064 / 6065 / 6067 / 6126 / 6183 / 6184**Mobilier**

	CER	MET	LITH	TC	VER	MON	LAPID	ORGA	AUTR
NR	64					2			
NMI	12					2			

N° fait : 626**Catégorie :** Fosse**dimensions**

long. : 3,5 larg. : 1,5 prof. : 1,2

Description :

élargissement de F202 vers le sud, observé le long de d'une berme. Complément simultané avec F202 (donc différent de F659).

Liste des US :
6016 / 6018 / 6021**Mobilier**

	CER	MET	LITH	TC	VER	MON	LAPID	ORGA	AUTR
NR	38								
NMI	4								

N° fait : 627**Catégorie :** sablière**dimensions**

long. : 3,5 larg. : 10,4 prof. : 0,4

Description :

Sablière orientée est ouest, depuis le puits F605, jusqu'à F600

Liste des US :
6155 / 6250 / 6257**Mobilier**

	CER	MET	LITH	TC	VER	MON	LAPID	ORGA	AUTR
NR	82					4			
NMI	2					4			

N° fait : 628

	CER	MET	LITH	TC	VER	MON	LAPID	ORGA	AUTR
NR	246					2			
NMI	27					2			

[illegible]

Inventaire des Faits**N° fait : 634****Catégorie :** *sablère***dimensions**

long. : 1,7 larg. : 0,66

Description :*équivalent de F627***Liste des US :**
6188**Mobilier**

	CER	MET	LITH	TC	VER	MON	LAPID	ORGA	AUTR
NR	20								
NMI	0								

N° fait : 635**Catégorie :** *Sablère?***dimensions**

long. : 1.70 larg. : 0.85 prof. : 0.16

Description :*fosse indéterminé avec perturbation végétale.***Liste des US :**
6203 / 6209**Mobilier**

	CER	MET	LITH	TC	VER	MON	LAPID	ORGA	AUTR
NR	18								
NMI	0								

N° fait : 636**Catégorie :** *Trou de poteau***dimensions**

long. : 0.32 larg. : 0.29 prof. : 0.23

Description :*associé aux autres F 643 F633 F645 F644***Liste des US :**
6251 / 6266**Mobilier**

	CER	MET	LITH	TC	VER	MON	LAPID	ORGA	AUTR
NR									
NMI									

N° fait : 637**Catégorie :** *Plaque Foyer en place***dimensions****Description :***Entre 613 et 635***Mobilier**

	CER	MET	LITH	TC	VER	MON	LAPID	ORGA	AUTR
NR									
NMI									

N° fait : 638**Catégorie :** *Plaque Foyer en place***dimensions****Description :***Contre F 627***Liste des US :**
6208**Mobilier**

	CER	MET	LITH	TC	VER	MON	LAPID	ORGA	AUTR
NR									
NMI									

N° fait : 639**Catégorie :** *Fossé***dimensions**

larg. : 0.60 prof. : 0.60

Description :*extrémité nord du fossé F641 dans le sondage 17***Liste des faits équivalents :**
F640 / F641 / F640 / F641
Liste des US :
6210 / 6299 / 6300 / 6301 / 6302**Mobilier**

	CER	MET	LITH	TC	VER	MON	LAPID	ORGA	AUTR
NR	29								
NMI	2								

N° fait : 640**Catégorie :** *Fossé***dimensions****Description :***fossé bordier (ouest) de f600***Liste des faits équivalents :**
F639 / F641 / F639 / F641
Liste des US :
6233 / 6234**Mobilier**

	CER	MET	LITH	TC	VER	MON	LAPID	ORGA	AUTR
NR	9								
NMI	3								

Inventaire des Faits**N° fait : 641****Catégorie :** Fossé**dimensions**

larg. : 0.60 prof. : 0.60

Description :

Fossé de la voie F600

Liste des faits

équivalents :

F639 / F640 / F639 / F640

Liste des US :

6272 / 6273

Mobilier

	CER	MET	LiTH	TC	VER	MON	LAPID	ORGA	AUTR
NR	126					1			
NMI	9					1			

N° fait : 642**Catégorie :** sablière**dimensions****Description :**

Orienté OE, dans l'axe de F629 et du mur F618.

Liste des US :

6243 / 6254

Mobilier

	CER	MET	LiTH	TC	VER	MON	LAPID	ORGA	AUTR
NR	5								
NMI	0								

N° fait : 643**Catégorie :** Trou de poteau**dimensions**

prof. : 0.33

Description :

associé aux autres F 636 F 633 F 645 F 644

Liste des US :

6244 / 6259

Mobilier

	CER	MET	LiTH	TC	VER	MON	LAPID	ORGA	AUTR
NR									
NMI									

N° fait : 644**Catégorie :** Trou de poteau**dimensions**

prof. : 0.35

Description :

Associé aux F 633 F 636 F643 F645

Liste des US :

6245 / 6260

Mobilier

	CER	MET	LiTH	TC	VER	MON	LAPID	ORGA	AUTR
NR	7								
NMI	0								

N° fait : 645**Catégorie :** Trou de poteau**dimensions**

prof. : 0.42

Description :

Probable calage initiale du TP perturbé par arrachage de ce dernier. Associé à structure1

Liste des US :

6225 / 6246 / 6261

Mobilier

	CER	MET	LiTH	TC	VER	MON	LAPID	ORGA	AUTR
NR	3								
NMI	0								

N° fait : 646**Catégorie :** Concentration de tessons**dimensions****Description :**

Ensemble de fragments céramique déposées à plat sur un seul niveau organisé sous une forme quadrangulaire rudimentaire localisée au centre d'une légère dépression, se trouvant à l'ouest de F631. foyer aménagé ou comblement nid de poule.

Liste des US :

6247

Mobilier

	CER	MET	LiTH	TC	VER	MON	LAPID	ORGA	AUTR
NR	44								
NMI	1								

Inventaire des Faits**N° fait : 647****Catégorie :** Four avec sole en place**dimensions****Description :****Liste des US :**6267 / 6268 / 6281 / 6282 /
6283 / 6284 / 6285 / 6286 /
6287 / 6288 / 6322 / 6323 /
6324**Mobilier**

	CER	MET	LITH	TC	VER	MON	LAPID	ORGA	AUTR
NR	83								
NMI	7								

N° fait : 648**Catégorie :** Fosse**dimensions****Description :**non fouillé en 2016 a cote de F641. sous
le comblement de la structure 2**Mobilier**

	CER	MET	LITH	TC	VER	MON	LAPID	ORGA	AUTR
NR									
NMI									

N° fait : 649**Catégorie :** Trou de poteau**dimensions**

long. : 0.60 larg. : 0.28 prof. : 0.20

Description :creusement de forme ovale entouré de
pierres calcaire et cailloutis dans
l'alignement de F660.**Liste des US :**

6277 / 6293

Mobilier

	CER	MET	LITH	TC	VER	MON	LAPID	ORGA	AUTR
NR									
NMI									

N° fait : 650**Catégorie :** Trou de poteau**dimensions**

diam. : 0.30 prof. : 0.20

Description :**Liste des US :**

6279 / 6325 / 6326

Mobilier

	CER	MET	LITH	TC	VER	MON	LAPID	ORGA	AUTR
NR									
NMI									

N° fait : 651**Catégorie :** Anomalie naturelle**dimensions**

long. : 0.40 larg. : 0.20 prof. : 0.10

Description :

dépression naturelle.

Liste des US :

6280 / 6335

Mobilier

	CER	MET	LITH	TC	VER	MON	LAPID	ORGA	AUTR
NR									
NMI									

N° fait : 652**Catégorie :** Fosse**dimensions****Description :**Postérieure à F630. Pas identifié à la
fouille.**Liste des US :**6172 / 6181 / 6190 / 6204 /
6296 / 6308**Mobilier**

	CER	MET	LITH	TC	VER	MON	LAPID	ORGA	AUTR
NR	193					2			
NMI	18					1			

N° fait : 653**Catégorie :** Fosse**dimensions****Description :**fossé dans le comblement supérieur de
F600 avec stabilisation par un
empierrement.**Liste des US :**

6185 / 6297 / 6298

Mobilier

	CER	MET	LITH	TC	VER	MON	LAPID	ORGA	AUTR
NR	49								
NMI	10								

[illegible]

Inventaire des Faits

N° fait : 661

Catégorie : Fossé

dimensions

Description :

observé en coupe sous F614

Liste des US :
6344 / 6345 / 6346

Mobilier

	CER	MET	LITH	TC	VER	MON	LAPID	ORGA	AUTR
NR									
NMI									

US : 6000 (F 600 / sd 2)**Type d'US :** Remblai**Action :** Abandon**Description :** Limoneux argileux brun avec nodules d'argile jaune**Interprétation :** Première passe mécanique dans le comblement terminal

Monnaie : Lot : 2116 / matière : Potin / Type : Indéterminé / période : Âge du Fer - La tène D. Auguste / nbre : 1 / Poids : 3,37 épais. : 7

Poterie : Lot : / Type : / datation indé.

Poterie : Lot : 1005 / Type : Prod. Locale / forme : Indéterminée / période : 2 - LTD 2b/ Transition / NR : 7 / NMI : 0

Poterie : Lot : 1006 / Type : Indéterminée / forme : Indéterminée / période : 2 - LTD 2b/ Transition / NR : 4 / NMI : 0

Poterie : Lot : 1007 / Type : Prod. Locale / forme : Assiette à lèvre en bourrelet / période : 2 - LTD 2b/ Transition / NR : 1 / NMI : 1

Poterie : Lot : 1008 / Type : Prod. Locale / forme : Vase bobine / période : 2 - LTD 2b/ Transition / NR : 1 / NMI : 1

Poterie : Lot : 1009 / Type : Prod. Locale / forme : Indéterminée / période : 2 - LTD 2b/ Transition / NR : 15 / NMI : 0

Poterie : Lot : 952 / Type : Imp. Méditerranéenne / forme : Indéterminée / période : 2 - LTD 2b/ Transition / NR : 1 / NMI : 0

Poterie : Lot : 953 / Type : Imp. Gauloise / forme : Indéterminée / période : 2 - 1er siècle / NR : 5 / NMI : 0

Poterie : Lot : 954 / Type : Imp. Gauloise / forme : Indéterminée / période : 2 - 1er siècle / NR : 1 / NMI : 0

Poterie : Lot : 955 / Type : Prod. Locale / forme : Gobelet tonnelet / période : 2 - LTD 2b/ Transition / NR : 1 / NMI : 1

Poterie : Lot : 956 / Type : Prod. Locale / forme : Cruche / période : 2 - LTD 2b/ Transition / NR : 16 / NMI : 0

Poterie : Lot : 957 / Type : Imp. Gauloise / forme : Indéterminée / période : 2 - LTD 2b/ Transition / NR : 5 / NMI : 1

Poterie : Lot : 958 / Type : Imp. Gauloise / forme : Pot / période : 2 -

US : 6001 (F 600 / sd 3)**Type d'US :****Action :****Description :** Limoneux argileux brun sombre assez sableux avec rares cailloux et mobilier peu abondant**Interprétation :** Première passe dans comblement terminal

Monnaie : Lot : 646 / matière : Potin / Type : Tête diabolique / classe : 1 ou 2a / période : Âge du Fer - 40 av. - Auguste / nbre : 1 / Poids : 2,15 épais. : 3

Monnaie : Lot : 647 / matière : Potin / Type : indéterminé / datation indé. / nbre : 1 / Poids : 2,55 épais. : 4

Poterie : Lot : / Type : / datation indé.

Poterie : Lot : 854 / Type : Imp. Gauloise / forme : Gobelet / période : 2 - 20 / 120 / NR : 3 / NMI : 0

Poterie : Lot : 855 / Type : Imp. Gauloise / forme : Gobelet / période : 2 - 40/150 / NR : 3 / NMI : 0

Poterie : Lot : 856 / Type : Imp. Gauloise / forme : Gobelet / période : 2 - *15/60 / NR : 1 / NMI : 0

Poterie : Lot : 857 / Type : Imp. Gauloise / forme : Gobelet / période : 2 - *15/60 / NR : 1 / NMI : 0

Poterie : Lot : 858 / Type : Imp. Gauloise / forme : Gobelet / période : 2 - *15/40 / NR : 1 / NMI : 0

Poterie : Lot : 859 / Type : Imp. Gauloise / forme : Coupe Drag. 11c / période : 2 - 10/40 / NR : 1 / NMI : 1

Poterie : Lot : 860 / Type : Imp. Gauloise / forme : Assiette Drag. 18a / période : 2 - 15/60 / NR : 2 / NMI : 1

Poterie : Lot : 861 / Type : Imp. Gauloise / forme : Indéterminée / période : 2 - Gallo-romain / NR : 10 / NMI : 0

Poterie : Lot : 862 / Type : Imp. Gauloise / forme : Indéterminée / période : 2 - 20/70 / NR : 1 / NMI : 0

Poterie : Lot : 863 / Type : Imp. Méditerranéenne / forme : Indéterminée / période : 2 - Gallo-romain / NR : 1 / NMI : 0

US : 6002 (F / sd 1)**Type d'US :** Remblai**Action :** Abandon**Description :** Cailloutis et graviers dans matrice limoneuse brune avec nodules d'argile jaune et poche de rognons de silex**Interprétation :** Comblement, deuxième passe

Poterie : Lot : 1968 / Type : Prod. Locale / forme : Indéterminée / période : 1 - Transition / NR : 3 / NMI : 0

Poterie : Lot : 1969 / Type : Imp. Gauloise / forme : Indéterminée / période : 1 - Transition / NR : 4 / NMI : 0

Poterie : Lot : 1970 / Type : Prod. Locale / forme : Indéterminée / période : 1 - Transition / NR : 4 / NMI : 0

Poterie : Lot : 1971 / Type : Prod. Locale / forme : indéterminée / période : 1 - Transition / NR : 7 / NMI : 0

Poterie : Lot : 1972 / Type : Prod. Locale / forme : Indéterminée / période : 1 - Transition / NR : 1 / NMI : 0

Poterie : Lot : 1973 / Type : Prod. Locale / forme : Assiette à lèvre en bourrelet / période : 1 - Transition / NR : 1 / NMI : 1

Poterie : Lot : 1974 / Type : Prod. Locale / forme : Coupe à piedestal / période : 1 - Transition / NR : 1 / NMI : 1

Poterie : Lot : 1975 / Type : Prod. Locale / forme : Coupe / période : 1 - Transition / NR : 1 / NMI : 1

US : 6003 (F 600 / sd 2)**Type d'US :** Remblai**Action :** Abandon**Description :** Limoneux argileux brun avec nodules d'argile jaune**Interprétation :** Deuxième passe dans le comblement terminal

Poterie : Lot : / Type : / datation indé.

Poterie : Lot : 1000 / Type : Prod. Locale / forme : Assiette à lèvre en bourrelet / période : 2 - LTD 2b/ Transition / NR : 1 / NMI : 1

Poterie : Lot : 1001 / Type : Prod. Locale / forme : Assiette à lèvre en bourrelet / période : 2 - LTD 2b/ Transition / NR : 1 / NMI : 1

Poterie : Lot : 1002 / Type : Prod. Locale / forme : Vase bobine / période : 2 - LTD 2b/ Transition / NR : 2 / NMI : 2

Poterie : Lot : 1003 / Type : Prod. Locale / forme : Jeton / période : 2 - LTD 2b/ Transition / NR : 8 / NMI : 0

Poterie : Lot : 1004 / Type : Prod. Locale / forme : Indéterminée / période : 2 - LTD 2b/ Transition / NR : 21 / NMI : 0

Poterie : Lot : 930 / Type : Imp. Gauloise / forme : Indéterminée / période : 2 - Gallo-romain / NR : 9 / NMI : 0

Poterie : Lot : 931 / Type : Imp. Gauloise / forme : Assiette Menez 7/16 / période : 2 - 20/120 / NR : 1 / NMI : 1

Poterie : Lot : 932 / Type : Imp. Gauloise / forme : Gobelet / période : 2 - 40/150 / NR : 1 / NMI : 0

Poterie : Lot : 933 / Type : Imp. Méditerranéenne / forme : Dressel 1 / période : 2 - LTD 2b/ Transition / NR : 2 / NMI : 0

Poterie : Lot : 934 / Type : Imp. Gauloise / forme : Indéterminée / période : 2 - 1er siècle / NR : 4 / NMI : 0

Poterie : Lot : 935 / Type : Imp. Gauloise / forme : Indéterminée / période : 2 - LTD 2b/ Transition / NR : 1 / NMI : 0

Poterie : Lot : 936 / Type : Prod. Locale / forme : Cruche / période : 2 - LTD 2b/ Transition / NR : 7 / NMI : 0

Poterie : Lot : 937 / Type : Prod. Locale / forme : Jatte / période : 2 -

US : 6004 (F 600 / sd 2)**Type d'US :****Action :**

Description : Limoneux argileux brun, homogène avec peu de mobilier

Interprétation : Comblement principal

Monnaie : Lot : 621 / matière : Bronze / Type : Indéterminé / période : Âge du Fer - 50 av.-Auguste / nbre : 1 / Poids : 3,59 épais. : 6

Monnaie : Lot : 627 / matière : Potin / Type : Tête diabolique / classe : 1a / période : Âge du Fer - 40 av. - Auguste / nbre : 1 / Poids : 0,67 épais. : 2

Monnaie : Lot : 629 / matière : Potin / Type : Tête diabolique / classe : 2 ou 5 / période : Âge du Fer - La Tène D2a - Auguste / nbre : 1 / Poids : 4,63 épais. : 7

Monnaie : Lot : 641 / matière : Potin / Type : Tête diabolique / classe : 2b / période : Âge du Fer - La Tène D2a - Auguste / nbre : 1 / Poids : 4,67 épais. : 6

Monnaie : Lot : 642 / matière : Potin / Type : Tête diabolique / classe : 2b / période : Âge du Fer - La Tène D2a - Auguste / nbre : 1 / Poids : 3,68 épais. : 4

Monnaie : Lot : 643 / matière : Potin / Type : Tête diabolique / classe : 2 ou 5 / période : Âge du Fer - La Tène D2a - Auguste / nbre : 1 / Poids : 4,05 épais. : 9

Poterie : Lot : / Type : / datation indét.

Poterie : Lot : 1010 / Type : Prod. Locale / forme : Coupe carénée / période : Fin 1 / Début 2 - LTD 2b/Transition / NR : 15 / NMI : 1

Poterie : Lot : 1011 / Type : Prod. Locale / forme : Assiette Menez 22/27 / période : Fin 1 / Début 2 - LTD 2b/Transition / NR : 2 / NMI : 1

Poterie : Lot : 1012 / Type : Prod. Locale / forme : Assiette à lèvre en bourrelet / période : Fin 1 / Début 2 - LTD 2b/Transition / NR : 1 /

US : 6005 (F / sd 1)**Type d'US :** Remblai**Action :**

Interprétation : Passe 3 au-dessus du comblement terminal de F202

Monnaie : Lot : 630 / matière : Potin / Type : Tête diabolique / classe : 2b / période : Âge du Fer - La Tène D2a - Auguste / nbre : 1 / Poids : 3,36 épais. : 5

Poterie : Lot : 1976 / Type : Prod. Locale / forme : Indéterminée / période : 1 - Transition / NR : 1 / NMI : 0

Poterie : Lot : 1977 / Type : Imp. Gauloise / forme : Indéterminée / période : 1 - Transition / NR : 1 / NMI : 0

Poterie : Lot : 1978 / Type : Prod. Locale / forme : Indéterminée / période : 1 - Transition / NR : 14 / NMI : 1

Poterie : Lot : 1979 / Type : Prod. Locale / forme : Indéterminée / période : 1 - Transition / NR : 3 / NMI : 0

Poterie : Lot : 1980 / Type : Prod. Locale / forme : Indéterminée / période : 1 - Transition / NR : 5 / NMI : 0

Poterie : Lot : 1981 / Type : Prod. Locale / forme : Indéterminée / période : 1 - Transition / NR : 13 / NMI : 0

Poterie : Lot : 1982 / Type : Prod. Locale / forme : Indéterminée / période : 1 - Transition / NR : 7 / NMI : 0

Poterie : Lot : 1983 / Type : Prod. Locale / forme : Assiette à lèvre en bourrelet / période : 1 - Transition / NR : 1 / NMI : 1

Poterie : Lot : 1984 / Type : Prod. Locale / forme : Assiette à lèvre en bourrelet / période : 1 - Transition / NR : 4 / NMI : 1

Poterie : Lot : 1985 / Type : Indéterminée / forme : indéterminée / période : 1 - Transition / NR : 2 / NMI : 0

US : 6006 (F 202 / sd 1)**Type d'US :** Remblai**Action :** Abandon

Description : Comblement argileux limoneux noir assez compact avec gros blocs de calcaire, nombreux fragments de TC et mobilier abondant

Interprétation : Comblement massif et terminal de la fosse

Poterie : Lot : 1986 / Type : Imp. Gauloise / forme : Cruche / période : 1 - Transition / NR : 3 / NMI : 0

Poterie : Lot : 1987 / Type : Prod. Locale / forme : Indéterminée / période : 1 - Transition / NR : 1 / NMI : 0

Poterie : Lot : 1988 / Type : Prod. Locale / forme : indéterminée / période : 1 - Transition / NR : 1 / NMI : 0

Poterie : Lot : 1989 / Type : Prod. Locale / forme : Indéterminée / période : 1 - Transition / NR : 1 / NMI : 0

Poterie : Lot : 1990 / Type : Prod. Locale / forme : Indéterminée / période : 1 - Transition / NR : 1 / NMI : 0

Poterie : Lot : 1991 / Type : Prod. Locale / forme : indéterminée / période : 1 - Transition / NR : 2 / NMI : 0

Poterie : Lot : 1992 / Type : Prod. Locale / forme : Assiette à lèvre en bourrelet / période : 1 - Transition / NR : 2 / NMI : 1

Poterie : Lot : 1993 / Type : Prod. Locale / forme : Couvercle / période : 1 - Transition / NR : 3 / NMI : 1

US : 6007 (F 202 / sd 1)**Type d'US :** Remblai**Action :** Abandon

Description : Argilo-limoneux jaune compact avec quelques graviers siliceux

Interprétation : comblement médian de la fosse

Monnaie : Lot : 636 / matière : Potin / Type : Tête diabolique / classe : 1a / période : Âge du Fer - 40 av. - Auguste / nbre : 1 / Poids : 2,19 épais. : 1

Poterie : Lot : 1994 / Type : Imp. Gauloise / forme : Indéterminée / période : 1 - Transition / NR : 1 / NMI : 0

Poterie : Lot : 1995 / Type : Prod. Locale / forme : Indéterminée / période : 1 - Transition / NR : 5 / NMI : 1

Poterie : Lot : 1996 / Type : Prod. Locale / forme : Indéterminée / période : 1 - Transition / NR : 5 / NMI : 0

Poterie : Lot : 1997 / Type : Prod. Locale / forme : Pot / période : 1 Transition / NR : 2 / NMI : 1

Poterie : Lot : 1998 / Type : Prod. Locale / forme : Assiette à lèvre en bourrelet / période : 1 - Transition / NR : 1 / NMI : 1

Poterie : Lot : 1999 / Type : Indéterminée / forme : indéterminée / période : 1 - Transition / NR : 4 / NMI : 0

Poterie : Lot : 3890 / Type : Prod. Locale / forme : Pot / période : 1 Transition / NR : 1 / NMI : 1

Poterie : Lot : 3891 / Type : Prod. Locale / forme : Indéterminée / période : 1 - Transition / NR : 1 / NMI : 0

Poterie : Lot : 3892 / Type : Prod. Locale / forme : Indéterminée / période : 1 - Transition / NR : 1 / NMI : 0

Poterie : Lot : 3893 / Type : Prod. Locale / forme : Pot ovoïde / période : 1 - Transition / NR : 5 / NMI : 0

Poterie : Lot : 3894 / Type : Indéterminée / forme : Amphore / Indéterminée / période : 1 - Transition / NR : 2 / NMI : 0

US : 6008 (F / sd 1)

Type d'US : Remblai

Action : Occupation

Description : Limoneux argileux noir très meuble et très organique avec beaucoup de mobilier

Interprétation : Comblement

Poterie : Lot : 2000 / Type : Imp. Gauloise / forme : Indéterminée / période : 1 - Transition / NR : 1 / NMI : 0
 Poterie : Lot : 2001 / Type : Imp. Gauloise / forme : Cruche / période : 1 - Transition / NR : 1 / NMI : 0
 Poterie : Lot : 2002 / Type : Imp. Gauloise / forme : indéterminée / période : 1 - Transition / NR : 3 / NMI : 1
 Poterie : Lot : 2003 / Type : Prod. Locale / forme : Vase / période : 1 - Transition / NR : 12 / NMI : 1
 Poterie : Lot : 2004 / Type : Prod. Locale / forme : Pot / période : 1 - Transition / NR : 3 / NMI : 1
 Poterie : Lot : 2005 / Type : Prod. Locale / forme : Pot / période : 1 - Transition / NR : 16 / NMI : 1
 Poterie : Lot : 2006 / Type : Prod. Locale / forme : Jatte tronconique / période : 1 - Transition / NR : 2 / NMI : 2
 Poterie : Lot : 2007 / Type : Prod. Locale / forme : indéterminée / période : 1 - Transition / NR : 12 / NMI : 0
 Poterie : Lot : 2008 / Type : Prod. Locale / forme : indéterminée / période : 1 - Transition / NR : 6 / NMI : 0
 Poterie : Lot : 2009 / Type : Prod. Locale / forme : indéterminée / période : 1 - Transition / NR : 1 / NMI : 1
 Poterie : Lot : 2010 / Type : Prod. Locale / forme : Indéterminée / période : 1 - Transition / NR : 52 / NMI : 0
 Poterie : Lot : 2011 / Type : Prod. Locale / forme : indéterminée / période : 1 - Transition / NR : 21 / NMI : 0
 Poterie : Lot : 2012 / Type : Prod. Locale / forme : Indéterminée / période : 1 - Transition / NR : 4 / NMI : 0

US : 6009 (F 600 / sd 2)

Type d'US : Remblai

Action : Abandon

Description : Niveau de pierres et blocs calcaire non liés avec mobilier

Interprétation : Comblement supérieur

Poterie : Lot : 916 / Type : Prod. Locale / forme : Cruche / période : 2 - Gallo-romain / NR : 3 / NMI : 0
 Poterie : Lot : 917 / Type : Imp. Méditerranéenne / forme : Dressel 1 / période : 2 / NR : 1 / NMI : 0
 Poterie : Lot : 918 / Type : Imp. Méditerranéenne / forme : Dressel 1 / période : 2 / NR : 3 / NMI : 0
 Poterie : Lot : 919 / Type : Imp. Méditerranéenne / forme : Pascual 1 / période : 2 - *-50/50 / NR : 1 / NMI : 0
 Poterie : Lot : 920 / Type : Imp. Gauloise / forme : Coupe Drag.27b / période : 2 - 40/80 / NR : 1 / NMI : 1
 Poterie : Lot : 921 / Type : Imp. Gauloise / forme : Indéterminée / période : 2 / NR : 2 / NMI : 0
 Poterie : Lot : 922 / Type : Imp. Gauloise / forme : Assiette Menez 7/16 / période : 2 - 20/120 / NR : 1 / NMI : 1
 Poterie : Lot : 923 / Type : Imp. Gauloise / forme : Pot / période : 2 / NR : 1 / NMI : 1
 Poterie : Lot : 924 / Type : Imp. Gauloise / forme : Indéterminée / période : 2 - Gallo-romain / NR : 1 / NMI : 0
 Poterie : Lot : 925 / Type : Prod. Locale / forme : Gobelet / période : 2 / NR : 1 / NMI : 1
 Poterie : Lot : 926 / Type : Prod. Locale / forme : Pot lèvre oblique moulurée / période : 2 - *-15/60 / NR : 1 / NMI : 1
 Poterie : Lot : 927 / Type : Prod. Locale / forme : Indéterminée / période : 2 - Gallo-romain / NR : 7 / NMI : 0
 Poterie : Lot : 928 / Type : Prod. Locale / forme : Indéterminée / période : 2 / NR : 1 / NMI : 1

US : 6010 (F 600 / sd 3)

Type d'US : Remblai

Action : Occupation

Description : Limoneux argileux peu compact brun foncé à noir avec beaucoup de mobilier dont une zone de rejet de boucherie à l'est ent 30 et 60 cm sous décapage

Interprétation : Comblement massif de la structure

Monnaie : Lot : 633 / matière : potin / Type : indéterminé / datatio indét. / nbre : 1 / Poids : 4,46 épais. : 6
 Monnaie : Lot : 638 / matière : Potin / Type : Tête diabolique / classe 2b / période : Âge du Fer - La Tène D2a - Auguste / nbre : 1 / Poids 2,58 épais. : 6
 Monnaie : Lot : 654 / matière : Potin / Type : Tête diabolique / classe 2b / période : Âge du Fer - La Tène D2a - Auguste / nbre : 1 / Poids 3,92 épais. : 5
 Monnaie : Lot : 655 / matière : Potin / Type : indéterminé / datatio indét. / nbre : 1 / Poids : 0,7 épais. : 1
 Poterie : Lot : / Type : / datation indét.
 Poterie : Lot : 1103 / Type : Imp. Méditerranéenne / forme : Coup. It. 17 ou 22 / période : 2 - *-15/30 / NR : 1 / NMI : 1
 Poterie : Lot : 1104 / Type : Imp. Gauloise / forme : Coupe Ritt. 5 / période : 2 - 20/50 / NR : 1 / NMI : 1
 Poterie : Lot : 1105 / Type : Imp. Gauloise / forme : Indéterminée / période : 2 - 40/70 / NR : 4 / NMI : 1
 Poterie : Lot : 1106 / Type : Prod. Locale / forme : Cruche à lèvre e bandeau mouluré / période : 2 - *-15/60 / NR : 5 / NMI : 1
 Poterie : Lot : 1107 / Type : Prod. Locale / forme : Cruche à lèvre e bandeau mouluré / période : 2 - *-15/60 / NR : 3 / NMI : 1
 Poterie : Lot : 1108 / Type : Prod. Locale / forme : Pot à lèvre déversée / période : 2 - 40/120 / NR : 2 / NMI : 1
 Poterie : Lot : 1109 / Type : Prod. Locale / forme : Pot / période : 2 - -15/20 ? / NR : 3 / NMI : 1
 Poterie : Lot : 1110 / Type : Prod. Locale / forme : Assiette Lamb. 5/

US : 6011 (F 600 / sd 3)

Type d'US : Remblai

Action : Occupation

Description : Niveau de petits blocs et cailloux type meulière (5/ cm) avec peu de mobilier dans un encaissant argileux brun clair

Interprétation : Radié de cailloux pour niveau de circulation ?

/ nbre : 1 / Poids : 3,35 épais. : 5
 Monnaie : Lot : 2174 / matière : potin / Type : Tête diabolique / classe : 2a / période : Âge du Fer - 40/30 av-Auguste / nbre : 1 / Poids : 2,03 épais. : 4
 Monnaie : Lot : 2176 / matière : Potin / Type : Tête diabolique / classe : 2b / période : Âge du Fer - D2a-Auguste
 Monnaie : Lot : 2181 / matière : Argent / Type : Denier VIIIPOTAL / période : Âge du Fer - 50 av. - Auguste / nbre : 1 / Poids : 1,7 épais. : 2
 Poterie : Lot : 2711 / Type : Indéterminée / forme : Assiette Ritt. 1 o It. 4.3 ou 4 (probablement) / période : 2 - *-15/60 / NR : 1 / NMI : 1
 Poterie : Lot : 2712 / Type : Prod. Locale / forme : Indéterminée / période : 2 - Transition/ augustéen / NR : 2 / NMI : 0
 Poterie : Lot : 2713 / Type : Prod. Locale / forme : Indéterminée / période : 2 - Transition/ augustéen / NR : 1 / NMI : 0
 Poterie : Lot : 2714 / Type : Imp. Gauloise / forme : Indéterminée / période : 2 - Transition/ augustéen / NR : 2 / NMI : 0
 Poterie : Lot : 2715 / Type : Imp. Méditerranéenne / forme : Pascu. 1 / période : 2 - *-50/50 / NR : 1 / NMI : 1
 Poterie : Lot : 2716 / Type : Imp. Gauloise / forme : Pot / période : 2 Transition/ augustéen / NR : 2 / NMI : 1
 Poterie : Lot : 2717 / Type : Imp. Gauloise / forme : Petit dolium / période : 2 - Transition/ augustéen / NR : 1 / NMI : 1
 Poterie : Lot : 2718 / Type : Prod. Locale / forme : Pot à lèvre moulurée / période : 2 - Transition/ augustéen / NR : 1 / NMI : 1
 Poterie : Lot : 2719 / Type : Prod. Locale / forme : Pot à lèvre

US : 6012 (F 600 / sd 2)**Type d'US :** Remblai**Action :** Abandon**Description :** Argilo-limoneux orangé jaune assez compact avec peu de mobilier**Interprétation :** Comblement primaire

Monnaie : Lot : 2145 / matière : Potin / Type : Tête diabolique / classe : 2c / période : Âge du Fer - D2a-Auguste / nbre : 1 / Poids : 4,41 épais. : 6

Monnaie : Lot : 680 / matière : Potin / Type : Tête diabolique / classe : 2b / période : Âge du Fer - La Tène D2a - Auguste / nbre : 1 / Poids : 3,67 épais. : 3

Monnaie : Lot : 681 / matière : Potin / Type : indéterminé / datation indét. / nbre : 1 / Poids : 6,04 épais. : 8

Monnaie : Lot : 682 / matière : Potin / Type : indéterminé / datation indét. / nbre : 1 / Poids : 0,92 épais. : 2

Poterie : Lot : 971 / Type : Prod. Locale / forme : Indéterminée / période : 1 - LTD 2 a / b / NR : 10 / NMI : 0

Poterie : Lot : 987 / Type : Indéterminée / forme : Indéterminée / période : 1 - LTD 2 a / b / NR : 6 / NMI : 0

Poterie : Lot : 988 / Type : Prod. Locale / forme : Assiette Lamb. 6/36 / période : 1 - LTD 2 a / b / NR : 1 / NMI : 1

Poterie : Lot : 989 / Type : Prod. Locale / forme : Pot ovoïde / période : 1 - LTD 2 a / b / NR : 1 / NMI : 1

Poterie : Lot : 993 / Type : Prod. Locale / forme : Indéterminée / période : 1 - LTD 2 a / b / NR : 10 / NMI : 0

Poterie : Lot : 994 / Type : Prod. Locale / forme : Pot / période : 1 - LTD 2 a / b / NR : 4 / NMI : 0

US : 6013 (F 602 / sd 2)**Type d'US :** Remblai**Action :** Occupation**Description :** Comblement limoneux brun homogène et assez meuble**Interprétation :** Comblement du TP

Monnaie : Lot : 653 / matière : Potin / Type : Tête diabolique / classe : 2c / période : Âge du Fer - La Tène D2a - Auguste / nbre : 1 / Poids : 3,71 épais. : 3

Poterie : Lot : 1097 / Type : Imp. Méditerranéenne / forme : Pascual 1 / période : 1 - *-50/50 / NR : 1 / NMI : 0

Poterie : Lot : 1098 / Type : Prod. Locale / forme : Indéterminée / période : 1 - Transition / NR : 1 / NMI : 0

Poterie : Lot : 1099 / Type : Prod. Locale / forme : Indéterminée / période : 1 - Transition / NR : 3 / NMI : 0

Poterie : Lot : 1100 / Type : Prod. Locale / forme : Indéterminée / période : 1 - Transition / NR : 5 / NMI : 1

Poterie : Lot : 1101 / Type : Prod. Locale / forme : Pot / période : 1 - Transition / NR : 1 / NMI : 1

Poterie : Lot : 1102 / Type : Indéterminée / forme : Indéterminée / période : 1 - Transition / NR : 4 / NMI : 0

US : 6014 (F / sd 1)**Type d'US :** Remblai**Action :** Occupation**Description :** Argile jaune avec rares cailloux calcaire**Interprétation :** Comblement

Poterie : Lot : 2037 / Type : Prod. Locale / forme : Indéterminée / période : 1 - Transition / NR : 4 / NMI : 0

Poterie : Lot : 2038 / Type : Prod. Locale / forme : Indéterminée / période : 1 - Transition / NR : 1 / NMI : 0

Poterie : Lot : 2039 / Type : Indéterminée / forme : Indéterminée / période : 1 - Transition / NR : 2 / NMI : 0

US : 6015 (F / sd 5)**Type d'US :** Remblai**Action :** Abandon**Description :** Limon brun hétérogène meuble avec rares cailloux**Interprétation :** Remblai massif, décapage

Poterie : Lot : 1869 / Type : Prod. Locale / forme : Indéterminée / période : 1 - Transition / Augustéen / NR : 1 / NMI : 0

Poterie : Lot : 1870 / Type : Imp. Gauloise / forme : Jeton / période : 1 - Transition / Augustéen / NR : 1 / NMI : 0

Poterie : Lot : 1871 / Type : Imp. Gauloise / forme : Indéterminée / période : 1 - Transition / Augustéen / NR : 2 / NMI : 0

Poterie : Lot : 1872 / Type : Prod. Locale / forme : Pot / période : 1 - Transition / Augustéen / NR : 5 / NMI : 2

Poterie : Lot : 1873 / Type : Prod. Locale / forme : Indéterminée / période : 1 - Transition / Augustéen / NR : 6 / NMI : 0

Poterie : Lot : 1874 / Type : Prod. Locale / forme : Jeton / période : 1 - Transition / Augustéen / NR : 1 / NMI : 0

Poterie : Lot : 1875 / Type : Prod. Locale / forme : Indéterminée / période : 1 - Transition / Augustéen / NR : 1 / NMI : 0

Poterie : Lot : 1876 / Type : Indéterminée / forme : Indéterminée / période : 1 - Transition / Augustéen / NR : 1 / NMI : 1

Poterie : Lot : 1877 / Type : Prod. Locale / forme : Vase bobine / période : 1 - Transition / Augustéen / NR : 9 / NMI : 1

Poterie : Lot : 1878 / Type : Prod. Locale / forme : Vase bobine / période : 1 - Transition / Augustéen / NR : 2 / NMI : 1

Poterie : Lot : 1879 / Type : Prod. Locale / forme : Dolium / période : 1 - Transition / Augustéen / NR : 38 / NMI : 0

US : 6016 (F 626 / sd 1)**Type d'US :** Remblai**Action :** Occupation**Description :** Limon argileux jaune brun homogène visible sur coup ouest**Interprétation :** Comblement**US : 6017** (F 600 / sd 3)**Type d'US :** Remblai**Action :** Occupation**Description :** Argilo-limoneuse brun/gris avec charbons de bois et inclusions d'argile brun clair, mobilier moins dense mais scorées**Interprétation :** Comblement intermédiaire entre deux comblements massifs

Monnaie : Lot : 639 / matière : Potin / Type : Tête diabolique / classe : 2c / période : Âge du Fer - La Tène D2a - Auguste / nbre : 1 / Poids : 4,4 épais. : 6

Poterie : Lot : / Type : / datation indét.

Poterie : Lot : 1047 / Type : Prod. Locale / forme : Indéterminée / période : 1 - Transition/Augustéen / NR : 1 / NMI : 0

Poterie : Lot : 1048 / Type : Prod. Locale / forme : Pot / période : 1 - Transition/Augustéen / NR : 2 / NMI : 1

Poterie : Lot : 1049 / Type : Prod. Locale / forme : Vase bobine / période : 1 - Transition/Augustéen / NR : 3 / NMI : 1

Poterie : Lot : 1050 / Type : Prod. Locale / forme : Coupe à piedestal / période : 1 - Transition/Augustéen / NR : 2 / NMI : 1

Poterie : Lot : 1051 / Type : Prod. Locale / forme : Assiette à lèvre e bourrelet / période : 1 - Transition/Augustéen / NR : 2 / NMI : 1

Poterie : Lot : 1052 / Type : Prod. Locale / forme : Vase bobine / période : 1 - Transition/Augustéen / NR : 1 / NMI : 1

Poterie : Lot : 1053 / Type : Prod. Locale / forme : Coupe carénée / période : 1 - Transition/Augustéen / NR : 1 / NMI : 1

Poterie : Lot : 1054 / Type : Prod. Locale / forme : Indéterminée / période : 1 - Transition/Augustéen / NR : 8 / NMI : 0

Poterie : Lot : 1055 / Type : Imp. Méditerranéenne / forme : Dress. 1 / période : 1 - Transition/Augustéen / NR : 2 / NMI : 0

Poterie : Lot : 1056 / Type : Prod. Locale / forme : Indéterminée / période : 1 - Transition/Augustéen / NR : 2 / NMI : 0

Poterie : Lot : 1057 / Type : Prod. Locale / forme : Indéterminée / période : 1 - Transition/Augustéen / NR : 13 / NMI : 0

US : 6018 (F 626 / sd 1)**Type d'US :** Remblai**Action :** Abandon**Description :** Argilo-limoneux brun gris assez compact**Interprétation :** Comblement de la fosse perpendiculaire à F202

Poterie : Lot : 2044 / Type : Prod. Locale / forme : indéterminée / période : 1 - Transition / NR : 1 / NMI : 0

Poterie : Lot : 2045 / Type : Prod. Locale / forme : Pot à baguettes / période : 1 - Transition / NR : 4 / NMI : 1

Poterie : Lot : 2046 / Type : Prod. Locale / forme : Indéterminée / période : 1 - Transition / NR : 1 / NMI : 0

Poterie : Lot : 2047 / Type : Prod. Locale / forme : Indéterminée / période : 1 - Transition / NR : 6 / NMI : 0

Poterie : Lot : 2048 / Type : Prod. Locale / forme : Indéterminée / période : 1 - Transition / NR : 10 / NMI : 0

Poterie : Lot : 2049 / Type : Prod. Locale / forme : Assiette à lèvre en bourrelet / période : 1 - Transition / NR : 4 / NMI : 1

Poterie : Lot : 2050 / Type : Indéterminée / forme : Indéterminée / période : 1 - Transition / NR : 5 / NMI : 0

US : 6019 (F 600 / sd 3)**Type d'US :** Remblai**Action :** Occupation**Description :** Argilo-limoneux brun orangé compact avec rares charbons de bois et quelques scories**Interprétation :** Comblement massif primaire

Monnaie : Lot : 634 / matière : Potin / Type : Tête diabolique / classe : 2b / période : Âge du Fer - La Tène D2a - Auguste / nbre : 1 / Poids : 3,72 épais. : 2

Poterie : Lot : 1034 / Type : Prod. Locale / forme : Indéterminée / période : 1 - Transition/Augustéen / NR : 1 / NMI : 0

Poterie : Lot : 1035 / Type : Prod. Locale / forme : Pot Camulodunum 102 / période : 1 - *-15/60 / NR : 1 / NMI : 1

Poterie : Lot : 1036 / Type : Prod. Locale / forme : Indéterminée / période : 1 - Transition/Augustéen / NR : 2 / NMI : 0

Poterie : Lot : 1037 / Type : Prod. Locale / forme : Indéterminée / période : 1 - Transition/Augustéen / NR : 9 / NMI : 0

Poterie : Lot : 1038 / Type : Prod. Locale / forme : Indéterminée / période : 1 - Transition/Augustéen / NR : 5 / NMI : 0

Poterie : Lot : 1039 / Type : Prod. Locale / forme : Indéterminée / période : 1 - Transition/Augustéen / NR : 5 / NMI : 0

Poterie : Lot : 1040 / Type : Prod. Locale / forme : Indéterminée / période : 1 - Transition/Augustéen / NR : 2 / NMI : 0

Poterie : Lot : 1041 / Type : Prod. Locale / forme : Pot / période : 1 - Transition/Augustéen / NR : 5 / NMI : 1

Poterie : Lot : 1042 / Type : Indéterminée / forme : Indéterminée / période : 1 - Transition/Augustéen / NR : 3 / NMI : 0

Poterie : Lot : 1043 / Type : Prod. Locale / forme : Indéterminée / période : 1 - Transition/Augustéen / NR : 1 / NMI : 0

Poterie : Lot : 1044 / Type : Prod. Locale / forme : coupe à piedestal / période : 1 - Transition/Augustéen / NR : 1 / NMI : 1

Poterie : Lot : 1045 / Type : Prod. Locale / forme : Pot ovoïde /

US : 6020 (F / sd 6)**Type d'US :** Remblai**Action :** Abandon**Description :** Limon argileux brun hétérogène assez meuble**Interprétation :** Première passe**US : 6021** (F 626 / sd 1)**Type d'US :** Remblai**Action :** Occupation**Description :** Argilo-limoneux brun clair à jaune (TN) assez compact**Interprétation :** Comblement primaire de la fosse perpendiculaire F202

Poterie : Lot : 2040 / Type : Prod. Locale / forme : Indéterminée / période : 1 - Transition / NR : 3 / NMI : 0

Poterie : Lot : 2041 / Type : Prod. Locale / forme : Assiette à lèvre e bourrelet / période : 1 - Transition / NR : 1 / NMI : 1

Poterie : Lot : 2042 / Type : Prod. Locale / forme : Indéterminée / période : 1 - Transition / NR : 1 / NMI : 0

Poterie : Lot : 2043 / Type : Prod. Locale / forme : Indéterminée / période : 1 - Transition / NR : 1 / NMI : 0

Poterie : Lot : 850 / Type : Prod. Locale / forme : Gobelet à carèn surbaissée / période : 1 - Transition / NR : 1 / NMI : 1

US : 6022 (F 600 / sd 2)**Type d'US :** Remblai**Action :** Occupation**Description :** Litage de petits cailloux sur terrain naturel argileux jaune, peu de mobilier**Interprétation :** Comblement primaire de la structure

Poterie : Lot : 914 / Type : Imp. Méditerranéenne / forme : Dressel / période : 1 - LTD 2 a / b / NR : 3 / NMI : 0

Poterie : Lot : 915 / Type : Prod. Locale / forme : Gobelet tonnelet / période : 1 - LTD 2 a / b / NR : 1 / NMI : 1

US : 6023 (F 601 / sd 4)**Type d'US :** Remblai**Action :** Abandon**Description :** Limon argileux brun assez compact avec quelques cailloux**Interprétation :** Remblais recouvrants structures

Monnaie : Lot : 657 / matière : Potin / Type : Tête diabolique / classe : 1b / période : Âge du Fer - 40 av. - Auguste / nbre : 1 / Poids : 1, épais. : 1

Poterie : Lot : 1276 / Type : Imp. Gauloise / forme : Indéterminée / période : 1 - Augustéen / NR : 1 / NMI : 0

Poterie : Lot : 1277 / Type : Imp. Gauloise / forme : Gobelet balustre / période : 1 - Augustéen / NR : 3 / NMI : 0

Poterie : Lot : 1278 / Type : Prod. Locale / forme : Indéterminée / période : 1 - Augustéen / NR : 1 / NMI : 0

Poterie : Lot : 1279 / Type : Imp. Gauloise / forme : Indéterminée / période : 1 - Augustéen / NR : 1 / NMI : 0

Poterie : Lot : 1280 / Type : Prod. Locale / forme : Assiette Lamb. 5 / période : 1 - Augustéen / NR : 1 / NMI : 1

Poterie : Lot : 1281 / Type : Prod. Locale / forme : Indéterminée / période : 1 - Augustéen / NR : 1 / NMI : 0

Poterie : Lot : 1282 / Type : Imp. Gauloise / forme : Indéterminée / période : 1 - Augustéen / NR : 2 / NMI : 0

Poterie : Lot : 1283 / Type : Imp. Gauloise / forme : Indéterminée / période : 1 - Augustéen / NR : 1 / NMI : 0

Poterie : Lot : 1284 / Type : Prod. Locale / forme : Indéterminée / période : 1 - Augustéen / NR : 1 / NMI : 0

Poterie : Lot : 1285 / Type : Indéterminée / forme : Assiette Lamb. 5 / période : 1 - Augustéen / NR : 1 / NMI : 1

Poterie : Lot : 1286 / Type : Imp. Gauloise / forme : Jeton / période : 1 - Augustéen / NR : 1 / NMI : 0

Poterie : Lot : 1287 / Type : Prod. Locale / forme : Indéterminée

US : 6024 (F 600 / sd 3)**Type d'US :** Remblai**Action :** Occupation

Description : Argilo-limoneux brun orangé compact avec blocs de meulière (7/10 cm) et inclusions orange. Litages de pierres. Mobilier rare.

Interprétation : Interface creusement et premier comblement massif

Monnaie : Lot : 631 / matière : Potin / Type : Tête diabolique / classe : 2c / période : Âge du Fer - La Tène D2a - Auguste / nbre : 1 / Poids : 3,66 épais. : 2

Poterie : Lot : 1030 / Type : Imp. Méditerranéenne / forme : Dressel 1 / période : 1 - LTD 2 a / b / NR : 1 / NMI : 0

Poterie : Lot : 1031 / Type : Prod. Locale / forme : Indéterminée / période : 1 - LTD 2 a / b / NR : 1 / NMI : 0

Poterie : Lot : 1032 / Type : Prod. Locale / forme : Indéterminée / période : 1 - LTD 2 a / b / NR : 1 / NMI : 0

Poterie : Lot : 1033 / Type : Prod. Locale / forme : Indéterminée / période : 1 - LTD 2 a / b / NR : 3 / NMI : 0

US : 6025 (F / sd 7)**Type d'US :** Décapage**Action :** Abandon

Description : Limon argileux brun avec blocs/cailloux calcaire et meulière

Interprétation : Nettoyage

Monnaie : Lot : 652 / matière : Potin / Type : Tête diabolique / classe : 1 / période : Âge du Fer - 40 av. - Auguste / nbre : 1 / Poids : 2,02 épais. : 2

Poterie : Lot : 1844 / Type : Imp. Gauloise / forme : Indéterminée / période : 2 - milieu Ier siècle ap. JC / NR : 1 / NMI : 0

Poterie : Lot : 1845 / Type : Imp. Gauloise / forme : Coupe Drag.18a / période : 2 - 15/60 / NR : 1 / NMI : 1

Poterie : Lot : 1846 / Type : Prod. Locale / forme : Cruche camulodunum 165 / période : 2 - *-15/20 / NR : 1 / NMI : 1

Poterie : Lot : 1847 / Type : Imp. Gauloise / forme : Indéterminée / période : 2 - milieu Ier siècle ap. JC / NR : 3 / NMI : 0

Poterie : Lot : 1848 / Type : Prod. Locale / forme : Cruche / période : 2 - milieu Ier siècle ap. JC / NR : 7 / NMI : 0

Poterie : Lot : 1849 / Type : Prod. Locale / forme : Indéterminée / période : 2 - milieu Ier siècle ap. JC / NR : 2 / NMI : 0

Poterie : Lot : 1850 / Type : Imp. Gauloise / forme : Assiette Menez 7/16 / période : 2 - 20/120 / NR : 9 / NMI : 2

Poterie : Lot : 1851 / Type : Imp. Gauloise / forme : Assiette Menez 22/27 / période : 2 - *-15/40 / NR : 1 / NMI : 1

Poterie : Lot : 1852 / Type : Prod. Locale / forme : Indéterminée / période : 2 - milieu Ier siècle ap. JC / NR : 17 / NMI : 0

Poterie : Lot : 1853 / Type : Prod. Locale / forme : Dolium à lèvres en bourrelet / période : 2 - milieu Ier siècle ap. JC / NR : 21 / NMI : 1

Poterie : Lot : 1854 / Type : Prod. Locale / forme : Indéterminée / période : 2 - milieu Ier siècle ap. JC / NR : 6 / NMI : 0

Poterie : Lot : 1855 / Type : Prod. Locale / forme : Pot / période : 2 -

US : 6026 (F / sd 7)**Type d'US :** Remblai**Action :** Occupation

Description : Niveau de pierres

Interprétation : première passe mécanique dans le sondage

Poterie : Lot : 1832 / Type : Prod. Locale / forme : Indéterminée / période : 1 - Transition / Augustéen / NR : 1 / NMI : 0

Poterie : Lot : 1833 / Type : Prod. Locale / forme : Indéterminée / période : 1 - Transition / Augustéen / NR : 1 / NMI : 0

Poterie : Lot : 1834 / Type : Imp. Gauloise / forme : Indéterminée / période : 1 - Transition / Augustéen / NR : 1 / NMI : 0

Poterie : Lot : 1835 / Type : Prod. Locale / forme : Indéterminée / période : 1 - Transition / Augustéen / NR : 3 / NMI : 0

Poterie : Lot : 1836 / Type : Imp. Gauloise / forme : indéterminée / période : 1 - Transition / Augustéen / NR : 1 / NMI : 0

Poterie : Lot : 1837 / Type : Prod. Locale / forme : Assiette Menez 22/27 / période : 1 - Transition / Augustéen / NR : 1 / NMI : 1

Poterie : Lot : 1838 / Type : Prod. Locale / forme : Indéterminée / période : 1 - Transition / Augustéen / NR : 6 / NMI : 0

Poterie : Lot : 1839 / Type : Indéterminée / forme : Indéterminée / période : 1 - Transition / Augustéen / NR : 3 / NMI : 0

Poterie : Lot : 1840 / Type : Prod. Locale / forme : Indéterminée / période : 1 - Transition / Augustéen / NR : 2 / NMI : 0

Poterie : Lot : 1841 / Type : Prod. Locale / forme : Indéterminée / période : 1 - Transition / Augustéen / NR : 4 / NMI : 0

Poterie : Lot : 1842 / Type : Prod. Locale / forme : Vase bobine / période : 1 - Transition / Augustéen / NR : 2 / NMI : 1

Poterie : Lot : 1843 / Type : Prod. Locale / forme : Indéterminée / période : 1 - Transition / Augustéen / NR : 1 / NMI : 1

US : 6027 (F / sd 13)**Type d'US :** Remblai**Action :** Abandon

Description : Argilo-limoneux brun compact avec rares cailloux et de graviers mais mobilier. Traces de rubéfaction par endroit

Interprétation : Remblais

Monnaie : Lot : 632 / matière : Potin / Type : Tête diabolique / classe : 2b / période : Âge du Fer - La Tène D2a - Auguste / nbre : 1 / Poids : 3,14 épais. : 2,5

Monnaie : Lot : 635 / matière : Potin / Type : Tête diabolique / classe : 2b / période : Âge du Fer - La Tène D2a - Auguste / nbre : 1 / Poids : 3,74 épais. : 4

Monnaie : Lot : 637 / matière : Potin / Type : Tête diabolique / classe : 2d / période : Âge du Fer - La Tène D2a - Auguste / nbre : 1 / Poids : 3,39 épais. : 4

Monnaie : Lot : 658 / matière : Potin / Type : Tête diabolique / classe : 2c / période : Âge du Fer - La Tène D2a - Auguste / nbre : 1 / Poids : 4,25 épais. : 4

Poterie : Lot : 1810 / Type : Prod. Locale / forme : Indéterminée / période : 1 - Augustéen / NR : 2 / NMI : 0

Poterie : Lot : 1811 / Type : Prod. Locale / forme : Indéterminée / période : 1 - Augustéen / NR : 1 / NMI : 0

Poterie : Lot : 1812 / Type : Imp. Gauloise / forme : Indéterminée / période : 1 - Augustéen / NR : 2 / NMI : 0

Poterie : Lot : 1813 / Type : Imp. Gauloise / forme : Indéterminée / période : 1 - Augustéen / NR : 2 / NMI : 0

Poterie : Lot : 1814 / Type : Prod. Locale / forme : Dolium / période : 1 - Augustéen / NR : 3 / NMI : 1

Poterie : Lot : 1815 / Type : Prod. Locale / forme : Indéterminée / période : 1 - Augustéen / NR : 28 / NMI : 0

Poterie : Lot : 1816 / Type : Prod. Locale / forme : Jeton / période : - Augustéen / NR : 1 / NMI : 0

US : 6028 (F / sd 9)**Type d'US :** Décapage**Action :** Abandon**Description :** Argilo-limoneux brun homogène compact
Interprétation : Nettoyage surface*Monnaie : Lot : 640 / matière : Potin / Type : Tête diabolique / classe : 1a / période : Âge du Fer - 40 av; - Auguste / nbre : 1 / Poids : 2,9 épaïs. : 2**- La Tène D / nbre : 1 / Poids : 2,9 épaïs. : 3*
*Poterie : Lot : 1931 / Type : Imp. Gauloise / forme : Jeton / période : 1 - Transition/Augustéen ? / NR : 1 / NMI : 0**Poterie : Lot : 1932 / Type : Imp. Gauloise / forme : Indéterminée / période : 1 - Transition/Augustéen ? / NR : 4 / NMI : 0**Poterie : Lot : 1933 / Type : Prod. Locale / forme : Indéterminée / période : 1 - Transition/Augustéen ? / NR : 1 / NMI : 0**Poterie : Lot : 1934 / Type : Prod. Locale / forme : Jatte tronconique / période : 1 - Transition/Augustéen ? / NR : 1 / NMI : 1**Poterie : Lot : 1935 / Type : Prod. Locale / forme : Jatte tronconique / période : 1 - Transition/Augustéen ? / NR : 2 / NMI : 2**Poterie : Lot : 1936 / Type : Prod. Locale / forme : Indéterminée / période : 1 - Transition/Augustéen ? / NR : 7 / NMI : 0**Poterie : Lot : 1937 / Type : Prod. Locale / forme : Indéterminée / période : 1 - Transition/Augustéen ? / NR : 11 / NMI : 0**Poterie : Lot : 1938 / Type : Prod. Locale / forme : Indéterminée / période : 1 - Transition/Augustéen ? / NR : 15 / NMI : 0**Poterie : Lot : 1939 / Type : Prod. Locale / forme : Coupe / période : 1 - Transition/Augustéen ? / NR : 1 / NMI : 1***US : 6029** (F / sd 9)**Type d'US :** Remblai**Action :** Abandon**Description :** Limon brun argileux assez compact très charbonneux avec beaucoup de mobilier et des inclusions de TC
Interprétation : Remblais, encaissant de F615*Monnaie : Lot : 656 / matière : Potin / Type : Tête diabolique / classe : 2a / période : Âge du Fer - La Tène D2b - Auguste / nbre : 1 / Poids : 1,98 épaïs. : 2**Poterie : Lot : 1946 / Type : Imp. Gauloise / forme : Indéterminée / période : 1 - Transition/Augustéen ? / NR : 1 / NMI : 0**Poterie : Lot : 1947 / Type : Imp. Gauloise / forme : Indéterminée / période : 1 - Transition/Augustéen ? / NR : 2 / NMI : 0**Poterie : Lot : 1948 / Type : Prod. Locale / forme : indéterminée / période : 1 - Transition/Augustéen ? / NR : 2 / NMI : 0**Poterie : Lot : 1949 / Type : Prod. Locale / forme : Jeton / période : 1 - Transition/Augustéen ? / NR : 1 / NMI : 0**Poterie : Lot : 1950 / Type : Prod. Locale / forme : indéterminée / période : 1 - Transition/Augustéen ? / NR : 5 / NMI : 0**Poterie : Lot : 1951 / Type : Prod. Locale / forme : Indéterminée / période : 1 - Transition/Augustéen ? / NR : 13 / NMI : 0**Poterie : Lot : 1952 / Type : Prod. Locale / forme : Indéterminée / période : 1 - Transition/Augustéen ? / NR : 9 / NMI : 0**Poterie : Lot : 1953 / Type : Prod. Locale / forme : Jeton / période : 1 - Transition/Augustéen ? / NR : 1 / NMI : 0**Poterie : Lot : 1954 / Type : Prod. Locale / forme : Assiette Lamb. 5/7 / période : 1 - Transition/Augustéen ? / NR : 4 / NMI : 1**Poterie : Lot : 1955 / Type : Prod. Locale / forme : Indéterminée / période : 1 - Transition/Augustéen ? / NR : 9 / NMI : 0**Poterie : Lot : 1956 / Type : Prod. Locale / forme : Indéterminée / période : 1 - Transition/Augustéen ? / NR : 5 / NMI : 0**Poterie : Lot : 1957 / Type : Indéterminée / forme : Indéterminée /***US : 6030** (F 601 / sd 4)**Type d'US :** Remblai**Action :** Occupation**Description :** Argile jaune compacte peu épaisse parfois rubéfiée
Interprétation : Comblement*Poterie : Lot : 1241 / Type : Prod. Locale / forme : Indéterminée / période : 1 - Augustéen / NR : 2 / NMI : 0**Poterie : Lot : 1242 / Type : Imp. Gauloise / forme : Indéterminée / période : 1 - Augustéen / NR : 1 / NMI : 0**Poterie : Lot : 1243 / Type : Prod. Locale / forme : Indéterminée / période : 1 - Augustéen / NR : 1 / NMI : 0**Poterie : Lot : 1244 / Type : Prod. Locale / forme : Indéterminée / période : 1 - Augustéen / NR : 1 / NMI : 0**Poterie : Lot : 1245 / Type : Prod. Locale / forme : Indéterminée / période : 1 - Augustéen / NR : 5 / NMI : 0***US : 6031** (F 601 / sd 4)**Type d'US :** Remblai**Action :** Occupation**Description :** Limon brun hétérogène très charbonneux
Interprétation : Comblement*Poterie : Lot : 1296 / Type : Imp. Méditerranéenne / forme : Indéterminée / période : 1 - Augustéen / NR : 1 / NMI : 0**Poterie : Lot : 1297 / Type : Prod. Locale / forme : Indéterminée / période : 1 - Augustéen / NR : 1 / NMI : 0**Poterie : Lot : 1298 / Type : Imp. Gauloise / forme : Indéterminée / période : 1 - Augustéen / NR : 1 / NMI : 1**Poterie : Lot : 1299 / Type : Prod. Locale / forme : Indéterminée / période : 1 - Augustéen / NR : 2 / NMI : 0**Poterie : Lot : 1300 / Type : Imp. Gauloise / forme : Pot / période : 1 Augustéen / NR : 3 / NMI : 1**Poterie : Lot : 1301 / Type : Imp. Gauloise / forme : Pot / période : 1 Augustéen / NR : 1 / NMI : 1**Poterie : Lot : 1302 / Type : Prod. Locale / forme : Dolium / période : 1 - Augustéen / NR : 9 / NMI : 1**Poterie : Lot : 1303 / Type : Prod. Locale / forme : Indéterminée / période : 1 - Augustéen / NR : 4 / NMI : 0**Poterie : Lot : 1304 / Type : Prod. Locale / forme : Gobelet tonnelet / période : 1 - Augustéen / NR : 1 / NMI : 1**Poterie : Lot : 1305 / Type : Prod. Locale / forme : Assiette à lèvre e bourrelet / période : 1 - Augustéen / NR : 1 / NMI : 1**Poterie : Lot : 1306 / Type : Prod. Locale / forme : Indéterminée / période : 1 - Augustéen / NR : 5 / NMI : 0**Poterie : Lot : 1307 / Type : Prod. Locale / forme : Pot / période : 1 Augustéen / NR : 17 / NMI : 0**Poterie : Lot : 1308 / Type : Prod. Locale / forme : Pot / période : 1 Augustéen / NR : 1 / NMI : 1*

US : 6032 (F / sd 9)**Type d'US :** Remblai**Action :** Occupation**Description :** Limon argileux brun foncé assez compact hétérogène avec mobilier**Interprétation :** Remblais, encaissant de F615

Poterie : Lot : 1651 / Type : Prod. Locale / forme : Indéterminée / période : 1 - Augustéen / NR : 1 / NMI : 0

Poterie : Lot : 1652 / Type : Prod. Locale / forme : Indéterminée / période : 1 - Augustéen / NR : 1 / NMI : 0

Poterie : Lot : 1653 / Type : Prod. Locale / forme : Indéterminée / période : 1 - Augustéen / NR : 2 / NMI : 0

Poterie : Lot : 1654 / Type : Imp. Gauloise / forme : Dolium large lèvre moulurée / période : 1 - Augustéen / NR : 7 / NMI : 2

Poterie : Lot : 1655 / Type : Prod. Locale / forme : Jeton / période : 1 - Augustéen / NR : 1 / NMI : 0

Poterie : Lot : 1656 / Type : Prod. Locale / forme : Jeton / période : 1 - Augustéen / NR : 1 / NMI : 0

Poterie : Lot : 1657 / Type : Prod. Locale / forme : Pot / période : 1 - Augustéen / NR : 10 / NMI : 1

Poterie : Lot : 1658 / Type : Prod. Locale / forme : Indéterminée / période : 1 - Augustéen / NR : 4 / NMI : 0

Poterie : Lot : 1659 / Type : Prod. Locale / forme : Indéterminée / période : 1 - Augustéen / NR : 15 / NMI : 0

Poterie : Lot : 1660 / Type : Prod. Locale / forme : Indéterminée / période : 1 - Augustéen / NR : 13 / NMI : 0

Poterie : Lot : 1661 / Type : Prod. Locale / forme : Assiette à lèvre en bourrelet / période : 1 - Augustéen / NR : 7 / NMI : 1

Poterie : Lot : 1662 / Type : Prod. Locale / forme : Vase bobine / période : 1 - Augustéen / NR : 1 / NMI : 1

Poterie : Lot : 1663 / Type : Prod. Locale / forme : Vase bobine / période : 1 - Augustéen / NR : 9 / NMI : 1

US : 6033 (F 603 / sd 8)**Type d'US :** Remblai**Action :** Abandon**Description :** Limon brun assez meuble avec petits charbons dont une concentration en litage au fond de la fosse**Interprétation :** Comblement

Monnaie : Lot : 624 / matière : Potin / Type : Tête diabolique / classe : 2c / période : Âge du Fer - La Tène D2a - Auguste / nbre : 1 / Poids : 5,1 épais. : 7

Monnaie : Lot : 659 / matière : Potin / Type : Tête diabolique / classe : 2c / période : Âge du Fer - La Tène D2a - Auguste / nbre : 1 / Poids : 5,54 épais. : 7

Monnaie : Lot : 683 / matière : Potin / Type : indéterminé / datation indét. / nbre : 1 / Poids : 5,87 épais. : 7

Poterie : Lot : 1440 / Type : Imp. Méditerranéenne / forme : Assiette Lamb 5 / période : 1 - *-175/-50 / NR : 1 / NMI : 1

Poterie : Lot : 1441 / Type : Prod. Locale / forme : Indéterminée / période : 1 - LTD2b/Transition / NR : 3 / NMI : 0

Poterie : Lot : 1442 / Type : Imp. Méditerranéenne / forme : Dressel 1 / période : 1 - LTD2b/Transition / NR : 3 / NMI : 0

Poterie : Lot : 1443 / Type : Imp. Méditerranéenne / forme : Dressel 1 / période : 1 - LTD2b/Transition / NR : 1 / NMI : 0

Poterie : Lot : 1444 / Type : Indéterminée / forme : Indéterminée / période : 1 - LTD2b/Transition / NR : 1 / NMI : 0

Poterie : Lot : 1445 / Type : Prod. Locale / forme : Pot / période : 1 - LTD2b/Transition / NR : 1 / NMI : 1

Poterie : Lot : 1446 / Type : Prod. Locale / forme : Indéterminée / période : 1 - LTD2b/Transition / NR : 6 / NMI : 0

Poterie : Lot : 1447 / Type : Prod. Locale / forme : Indéterminée / période : 1 - LTD2b/Transition / NR : 1 / NMI : 1

Poterie : Lot : 1448 / Type : Prod. Locale / forme : Indéterminée / période : 1 - LTD2b/Transition / NR : 3 / NMI : 0

US : 6034 (F 604 / sd 8)**Type d'US :** Remblai**Action :** Abandon**Description :** Limon brun avec rares petits charbons de bois et rubéfaction sur le fond**Interprétation :** Comblement

Monnaie : Lot : 628 / matière : Potin / Type : Tête diabolique / classe 2b / période : Âge du Fer - La Tène D2a - Auguste / nbre : 1 / Poids : 3,46 épais. : 7

Monnaie : Lot : 668 / matière : Potin / Type : Tête diabolique / période : Âge du Fer - La Tène D - Auguste / nbre : 1 / Poids : 4,8 épais. : 4

Monnaie : Lot : 676 / matière : Potin / Type : Tête diabolique / classe 2a ou 1 / période : Âge du Fer - 40 av. - Auguste / nbre : 1 / Poids : 1,76 épais. : 2

Poterie : Lot : 1460 / Type : Prod. Locale / forme : Assiette Lam 6/36 / période : 1 - LTD 2b/ Transition / NR : 4 / NMI : 1

Poterie : Lot : 1463 / Type : Prod. Locale / forme : Indéterminée / période : 1 - LTD 2b/ Transition / NR : 3 / NMI : 0

Poterie : Lot : 1464 / Type : Prod. Locale / forme : Indéterminée / période : 1 - LTD 2b/ Transition / NR : 1 / NMI : 0

Poterie : Lot : 1465 / Type : Prod. Locale / forme : Indéterminée / période : 1 - LTD 2b/ Transition / NR : 1 / NMI : 0

Poterie : Lot : 1466 / Type : Prod. Locale / forme : Indéterminée / période : 1 - LTD 2b/ Transition / NR : 6 / NMI : 0

Poterie : Lot : 1467 / Type : Prod. Locale / forme : Indéterminée / période : 1 - LTD 2b/ Transition / NR : 1 / NMI : 0

Poterie : Lot : 1468 / Type : Prod. Locale / forme : Indéterminée / période : 1 - LTD 2b/ Transition / NR : 3 / NMI : 0

Poterie : Lot : 1469 / Type : Prod. Locale / forme : Indéterminée / période : 1 - LTD 2b/ Transition / NR : 11 / NMI : 1

Poterie : Lot : 1470 / Type : Prod. Locale / forme : Indéterminée

US : 6035 (F 605 / sd 8)**Type d'US :** Remblai**Action :** Abandon**Description :** Limoneux argileux brun gris avec vers le haut et comblement terminal beaucoup de faune et de mobilier puis de gros blocs calcaire**Interprétation :** Comblement massif du puits, partie fouillée

Monnaie : Lot : 663 / matière : Potin / Type : Tête diabolique / classe 2b / période : Âge du Fer - La Tène D2a - Auguste / nbre : 1 / Poids : 3,01 épais. : 1

Monnaie : Lot : 664 / matière : potin / Type : Tête diabolique / classe 1a / période : Âge du Fer - 40 av. - Auguste / nbre : 1 / Poids : 2,4 épais. : 1

Monnaie : Lot : 675 / matière : Potin / Type : Tête diabolique / classe 1b / période : Âge du Fer - 40 av. - Auguste / nbre : 1 / Poids : 1,4 épais. : 2

Poterie : Lot : 1423 / Type : Prod. Locale / forme : Indéterminée / période : 1 - Transition / NR : 1 / NMI : 0

Poterie : Lot : 1424 / Type : Imp. Gauloise / forme : Jeton / période 1 - Transition / NR : 1 / NMI : 0

Poterie : Lot : 1425 / Type : Imp. Gauloise / forme : Indéterminée / période : 1 - Transition / NR : 2 / NMI : 0

Poterie : Lot : 1426 / Type : Prod. Locale / forme : Indéterminée / période : 1 - Transition / NR : 5 / NMI : 0

Poterie : Lot : 1427 / Type : Prod. Locale / forme : Pot / période : 1 - Transition / NR : 1 / NMI : 1

Poterie : Lot : 1428 / Type : Prod. Locale / forme : Indéterminée / période : 1 - Transition / NR : 5 / NMI : 0

Poterie : Lot : 1429 / Type : Prod. Locale / forme : Gobelet tonnelet / période : 1 - Transition / NR : 1 / NMI : 1

Poterie : Lot : 1430 / Type : Prod. Locale / forme : Assiette à lèvre en bourrelet / période : 1 - Transition / NR : 1 / NMI : 1

Poterie : Lot : 1431 / Type : Prod. Locale / forme : Indéterminée

US : 6036 (F 606 / sd 8)

Type d'US : Remblai

Action : Occupation

Description : Limon argileux brun compact avec rares charbons

Interprétation : Comblement avant trou

Poterie : Lot : 1473 / Type : Prod. Locale / forme : Indéterminée / période : 1 - LTD2b / NR : 11 / NMI : 0

Poterie : Lot : 1474 / Type : Prod. Locale / forme : Indéterminée / période : 1 - LTD2b / NR : 4 / NMI : 0

Poterie : Lot : 1475 / Type : Prod. Locale / forme : Dolium / période : 1 - LTD2b / NR : 4 / NMI : 1

Poterie : Lot : 1476 / Type : Prod. Locale / forme : Indéterminée / période : 1 - LTD2b / NR : 2 / NMI : 0

Poterie : Lot : 1477 / Type : Prod. Locale / forme : Indéterminée / période : 1 - LTD2b / NR : 1 / NMI : 0

Poterie : Lot : 1478 / Type : Prod. Locale / forme : Indéterminée / période : 1 - LTD2b / NR : 1 / NMI : 0

Poterie : Lot : 1479 / Type : Prod. Locale / forme : Indéterminée / période : 1 - LTD2b / NR : 10 / NMI : 0

Poterie : Lot : 1480 / Type : Prod. Locale / forme : Pot à baguettes / période : 1 - LTD2b / NR : 1 / NMI : 0

US : 6037 (F 601 / sd 4)

Type d'US : Remblai

Action : Occupation

Description : Limon brun gris peu meuble avec quelques charbons de bois

Interprétation : Comblement

Monnaie : Lot : 623 / matière : Potin / Type : Tête diabolique / classe : 2b / période : Âge du Fer - La Tène D2a - Auguste / nbre : 1 / Poids : 2,81 épais. : 2

Poterie : Lot : 1319 / Type : Imp. Gauloise / forme : Indéterminée / période : 1 - Transition / NR : 2 / NMI : 0

Poterie : Lot : 1320 / Type : Prod. Locale / forme : Indéterminée / période : 1 - Transition / NR : 3 / NMI : 0

Poterie : Lot : 1321 / Type : Indéterminée / forme : Assiette à lèvre en bourrelet / période : 1 - Transition / NR : 1 / NMI : 1

Poterie : Lot : 1322 / Type : Prod. Locale / forme : Pot / période : 1 - Transition / NR : 1 / NMI : 1

Poterie : Lot : 1323 / Type : Prod. Locale / forme : Jatte tronconique / période : 1 - Transition / NR : 1 / NMI : 1

Poterie : Lot : 1324 / Type : Prod. Locale / forme : Dolium / période : 1 - Transition / NR : 2 / NMI : 1

Poterie : Lot : 1325 / Type : Prod. Locale / forme : Indéterminée / période : 1 - Transition / NR : 18 / NMI : 0

Poterie : Lot : 1326 / Type : Prod. Locale / forme : Indéterminée / période : 1 - Transition / NR : 4 / NMI : 1

Poterie : Lot : 1327 / Type : Indéterminée / forme : Indéterminée / période : 1 - Transition / NR : 1 / NMI : 0

Poterie : Lot : 1328 / Type : Prod. Locale / forme : Indéterminée / période : 1 - Transition / NR : 1 / NMI : 0

Poterie : Lot : 1329 / Type : Prod. Locale / forme : Jeton / période : 1 - Transition / NR : 1 / NMI : 0

Poterie : Lot : 1330 / Type : Prod. Locale / forme : Coupe à piedestal /

US : 6038 (F 607 / sd 9)

Type d'US : Remblai

Action : Occupation

Interprétation : Comblement massif fosse F607

Poterie : Lot : 1721 / Type : Imp. Méditerranéenne / forme : Dress 1 / période : 1 - Augustéen / NR : 1 / NMI : 0

Poterie : Lot : 1722 / Type : Imp. Méditerranéenne / forme : Indéterminée / période : 1 - Augustéen / NR : 1 / NMI : 0

Poterie : Lot : 1723 / Type : Imp. Gauloise / forme : Gobelet à pro balustre / période : 1 - *-15/60 / NR : 3 / NMI : 1

Poterie : Lot : 1724 / Type : Prod. Locale / forme : Indéterminée / période : 1 - Augustéen / NR : 8 / NMI : 0

Poterie : Lot : 1725 / Type : Prod. Locale / forme : indéterminée / période : 1 - Augustéen / NR : 5 / NMI : 0

Poterie : Lot : 1726 / Type : Imp. Gauloise / forme : Gobelet Mene 130 / période : 1 - *-15/120 / NR : 3 / NMI : 1

Poterie : Lot : 1727 / Type : Prod. Locale / forme : Indéterminée / période : 1 - Augustéen / NR : 6 / NMI : 0

Poterie : Lot : 1728 / Type : Imp. Gauloise / forme : Coupe Menez 39 / période : 1 - *-15/60 / NR : 2 / NMI : 2

Poterie : Lot : 1729 / Type : Imp. Gauloise / forme : Assiette Lami 5/7 / période : 1 - *-15/20 / NR : 1 / NMI : 1

Poterie : Lot : 1730 / Type : Imp. Gauloise / forme : Assiette Mene 22/27 / période : 1 - *-15/40 / NR : 1 / NMI : 1

Poterie : Lot : 1731 / Type : Imp. Gauloise / forme : Indéterminée / période : 1 - Augustéen / NR : 6 / NMI : 0

Poterie : Lot : 1732 / Type : Prod. Locale / forme : Pot / période : 1 Augustéen / NR : 1 / NMI : 1

Poterie : Lot : 1733 / Type : Imp. Gauloise / forme : Pot / période : 1 Augustéen / NR : 5 / NMI : 1

US : 6039 (F / sd 10)

Type d'US : Remblai

Action : Occupation

Description : Niveau de cailloutis et cailloux en meulière (rare calcaire)

Interprétation : Radié, niveau de remblais

Poterie : Lot : 1630 / Type : Prod. Locale / forme : Indéterminée / période : 1 - Augustéen / NR : 4 / NMI : 0

Poterie : Lot : 1631 / Type : Imp. Gauloise / forme : Indéterminée / période : 1 - Augustéen / NR : 3 / NMI : 0

Poterie : Lot : 1632 / Type : Prod. Locale / forme : Assiette / période : 1 - Augustéen / NR : 1 / NMI : 1

Poterie : Lot : 1633 / Type : Indéterminée / forme : Indéterminée / période : 1 - Augustéen / NR : 8 / NMI : 0

Poterie : Lot : 1634 / Type : Prod. Locale / forme : Indéterminée / période : 1 - Augustéen / NR : 1 / NMI : 0

Poterie : Lot : 1635 / Type : Prod. Locale / forme : Pot camulodunui 102 / période : 1 - Augustéen / NR : 11 / NMI : 1

Poterie : Lot : 1636 / Type : Prod. Locale / forme : Pot camulodunui 102 / période : 1 - Augustéen / NR : 2 / NMI : 1

Poterie : Lot : 1637 / Type : Prod. Locale / forme : Jeton / période : - Augustéen / NR : 1 / NMI : 0

Poterie : Lot : 1638 / Type : Prod. Locale / forme : Indéterminée / période : 1 - Augustéen / NR : 17 / NMI : 0

Poterie : Lot : 1639 / Type : Prod. Locale / forme : Pot à baguettes / période : 1 - Augustéen / NR : 10 / NMI : 0

Poterie : Lot : 1640 / Type : Prod. Locale / forme : Assiette Mene 22/27 / période : 1 - Augustéen / NR : 5 / NMI : 1

Poterie : Lot : 1641 / Type : Prod. Locale / forme : Pot à baguettes / période : 1 - Augustéen / NR : 4 / NMI : 1

Poterie : Lot : 1642 / Type : Prod. Locale / forme : Pot à baguettes / période : 1 - Augustéen / NR : 4 / NMI : 1

US : 6040 (F / sd 10)

Type d'US : Remblai

Action : Occupation

Description : Limon noir assez meuble matrice des cailloux de 6039

Interprétation : Remblais, nivellement

Monnaie : Lot : 660 / matière : Bronze / Type : Indéterminé / période : Âge du Fer - 50 av. - Auguste / nbre : 1 / Poids : 1,7 épais. 1

US : 6041 (F 601 / sd 4)**Type d'US :** Remblai**Action :** Occupation**Description :** Limon argileux brun avec beaucoup de graviers et de cailloutis et rubéfié par endroit. Peu de mobilier**Interprétation :** Comblement

Poterie : Lot : 1334 / Type : Prod. Locale / forme : Indéterminée / période : 1 - Transition / NR : 1 / NMI : 0

Poterie : Lot : 1335 / Type : Prod. Locale / forme : Indéterminée / période : 1 - Transition / NR : 2 / NMI : 0

Poterie : Lot : 1336 / Type : Prod. Locale / forme : Indéterminée / période : 1 - Transition / NR : 2 / NMI : 0

Poterie : Lot : 1337 / Type : Prod. Locale / forme : Jeton / période : 1 - Transition / NR : 1 / NMI : 0

Poterie : Lot : 1338 / Type : Prod. Locale / forme : Gobelet tonnelet / période : 1 - Transition / NR : 1 / NMI : 1

Poterie : Lot : 1339 / Type : Prod. Locale / forme : Assiette Lamb. 6/36 / période : 1 - Transition / NR : 1 / NMI : 1

Poterie : Lot : 1340 / Type : Prod. Locale / forme : Indéterminée / période : 1 - Transition / NR : 6 / NMI : 0

US : 6042 (F / sd 11)**Type d'US :** Remblai**Action :** Occupation**Description :** Cailloutis dans matrice de limon brun gris**Interprétation :** Remblais, nivellement ?

Poterie : Lot : 1758 / Type : Prod. Locale / forme : Indéterminée / période : 1 - LTD2b / Augustéen / NR : 1 / NMI : 0

US : 6043 (F / sd 11)**Type d'US :** Remblai**Action :** Occupation**Description :** Litage de sables clairs avec quelques pierres**Interprétation :** Remblais**US : 6044** (F 601 / sd 4)**Type d'US :** Remblai**Action :** Occupation**Description :** Limon brun/noir très meuble homogène très charbonneux**Interprétation :** Comblement

Monnaie : Lot : 626 / matière : Potin / Type : Tête diabolique / classe : 2b / période : Âge du Fer - La Tène D2a - Auguste / nbre : 1 / Poids : 3,43 épais. : 3

Monnaie : Lot : 644 / matière : Potin / Type : indéterminé / datation indéf. / nbre : 1 / Poids : 1 épais. : 3

Poterie : Lot : 1253 / Type : Indéterminée / forme : Indéterminée / période : 1 - Transition / NR : 1 / NMI : 0

Poterie : Lot : 1259 / Type : Prod. Locale / forme : Pot ovoïde / période : 1 - Transition / NR : 1 / NMI : 0

Poterie : Lot : 1262 / Type : Prod. Locale / forme : Pot à ressaut / période : 1 - Transition / NR : 1 / NMI : 0

Poterie : Lot : 1341 / Type : Prod. Locale / forme : Indéterminée / période : 1 - Transition / NR : 4 / NMI : 0

Poterie : Lot : 1342 / Type : Imp. Gauloise / forme : Indéterminée / période : 1 - Transition / NR : 2 / NMI : 0

Poterie : Lot : 1343 / Type : Prod. Locale / forme : Indéterminée / période : 1 - Transition / NR : 3 / NMI : 0

Poterie : Lot : 1344 / Type : Prod. Locale / forme : Jatte tronconique / période : 1 - Transition / NR : 1 / NMI : 1

Poterie : Lot : 1345 / Type : Prod. Locale / forme : Jatte tronconique / période : 1 - Transition / NR : 1 / NMI : 1

Poterie : Lot : 1346 / Type : Prod. Locale / forme : Jatte tronconique / période : 1 - Transition / NR : 1 / NMI : 1

Poterie : Lot : 1347 / Type : Indéterminée / forme : Jeton / période : 1 - Transition / NR : 1 / NMI : 0

Poterie : Lot : 1348 / Type : Prod. Locale / forme : Jeton / période : 1

US : 6045 (F 606 / sd 8)**Type d'US :** Négatif**Action :** Abandon**Description :** Limon brun/noir meuble avec beaucoup de charbons et bois**Interprétation :** Négatif du poteau

Monnaie : Lot : 603 / matière : Potin / Type : Tête diabolique / classe 2b / période : Âge du Fer - La Tène D2a-Auguste / nbre : 1 / Poids 3,07 épais. : 2

Monnaie : Lot : 625 / matière : Potin / Type : Tête diabolique / classe 2b / période : Âge du Fer - La Tène D2a - Auguste / nbre : 1 / Poids 4,46 épais. : 7

Poterie : Lot : 1481 / Type : Prod. Locale / forme : Pot à baguettes période : 1 - LTD2b / NR : 2 / NMI : 1

Poterie : Lot : 1482 / Type : Prod. Locale / forme : Pot à baguettes période : 1 - LTD2b / NR : 4 / NMI : 1

Poterie : Lot : 1483 / Type : Prod. Locale / forme : Indéterminée période : 1 - LTD2b / NR : 8 / NMI : 3

Poterie : Lot : 1484 / Type : Prod. Locale / forme : Assiette à lèvre et bourrelet / période : 1 - LTD2b / NR : 1 / NMI : 1

Poterie : Lot : 1485 / Type : Prod. Locale / forme : Coupe / période : - LTD2b / NR : 1 / NMI : 1

Poterie : Lot : 1486 / Type : Prod. Locale / forme : Coupe / période 1 - LTD2b / NR : 2 / NMI : 1

Poterie : Lot : 1487 / Type : Prod. Locale / forme : Pot à baguettes période : 1 - LTD2b / NR : 1 / NMI : 1

Poterie : Lot : 1488 / Type : Prod. Locale / forme : Indéterminée période : 1 - LTD2b / NR : 1 / NMI : 0

Poterie : Lot : 1489 / Type : Prod. Locale / forme : Pot / période : 1 LTD2b / NR : 2 / NMI : 1

Poterie : Lot : 1490 / Type : Prod. Locale / forme : Jatte tronconique période : 1 - LTD2b / NR : 1 / NMI : 1

US : 6046 (F / sd 11)**Type d'US :** Remblai**Action :** Occupation**Description :** Limoneux sableux jaune avec graviers et galets**Interprétation :** Remblais

Monnaie : Lot : 622 / matière : Potin / Type : indéterminé / période - La Tène D / nbre : 1 / Poids : 1,64 épais. : 2

US : 6047 (F / sd 12)**Type d'US :****Action :**

Monnaie : Lot : 613 / matière : Potin / Type : Tête diabolique / classe 1b / période : Âge du Fer - 40 av. - Auguste / nbre : 1 / Poids : 1,5 épais. : 1

Poterie : Lot : 1666 / Type : Imp. Gauloise / forme : Indéterminée période : Fin 1 / Début 2 - Augustéen ? / NR : 1 / NMI : 0

Poterie : Lot : 1667 / Type : Imp. Gauloise / forme : Coupe Menez 39 période : Fin 1 / Début 2 - *-15/60 / NR : 2 / NMI : 1

Poterie : Lot : 1668 / Type : Prod. Locale / forme : Indéterminée période : Fin 1 / Début 2 - Augustéen ? / NR : 9 / NMI : 0

Poterie : Lot : 1669 / Type : Prod. Locale / forme : Indéterminée période : Fin 1 / Début 2 - Augustéen ? / NR : 4 / NMI : 0

Poterie : Lot : 1670 / Type : Prod. Locale / forme : Indéterminée période : Fin 1 / Début 2 - Augustéen ? / NR : 9 / NMI : 0

Poterie : Lot : 1671 / Type : Prod. Locale / forme : Gobelet Menez 13 / période : Fin 1 / Début 2 - Augustéen ? / NR : 6 / NMI : 1

Poterie : Lot : 1672 / Type : Prod. Locale / forme : Indéterminée période : Fin 1 / Début 2 - Augustéen ? / NR : 5 / NMI : 0

Poterie : Lot : 1673 / Type : Indéterminée / forme : Indéterminée période : Fin 1 / Début 2 - Augustéen ? / NR : 3 / NMI : 0

Poterie : Lot : 1674 / Type : Prod. Locale / forme : Assiette Menez 22/27 / période : Fin 1 / Début 2 - Augustéen ? / NR : 1 / NMI : 0

US : 6048 (F / sd 11)**Type d'US :** Remblai**Action :** Occupation

Description : Limoneux sableux brun avec blocs de calcaire et silex
Interprétation : Remblais

Poterie : Lot : 1784 / Type : Imp. Gauloise / forme : Indéterminée / période : 1 - LTD2b / Augustéen / NR : 1 / NMI : 0
 Poterie : Lot : 1785 / Type : Prod. Locale / forme : Jatte tronconique / période : 1 - LTD2b / Augustéen / NR : 1 / NMI : 1
 Poterie : Lot : 1786 / Type : Prod. Locale / forme : Pot / période : 1 - LTD2b / Augustéen / NR : 10 / NMI : 1
 Poterie : Lot : 1787 / Type : Prod. Locale / forme : Pot / période : 1 - LTD2b / Augustéen / NR : 1 / NMI : 1
 Poterie : Lot : 1788 / Type : Prod. Locale / forme : Assiette à lèvre en bourrelet / période : 1 - LTD2b / Augustéen / NR : 5 / NMI : 2
 Poterie : Lot : 1789 / Type : Prod. Locale / forme : Pot à ressaut / période : 1 - LTD2b / Augustéen / NR : 1 / NMI : 1
 Poterie : Lot : 1790 / Type : Prod. Locale / forme : Assiette à lèvre en bourrelet / période : 1 - LTD2b / Augustéen / NR : 2 / NMI : 1
 Poterie : Lot : 1791 / Type : Prod. Locale / forme : Vase bobine / période : 1 - LTD2b / Augustéen / NR : 1 / NMI : 1
 Poterie : Lot : 1792 / Type : Prod. Locale / forme : Vase bobine / période : 1 - LTD2b / Augustéen / NR : 1 / NMI : 1
 Poterie : Lot : 1793 / Type : Prod. Locale / forme : Vase bobine / période : 1 - LTD2b / Augustéen / NR : 1 / NMI : 1
 Poterie : Lot : 1794 / Type : Prod. Locale / forme : Gobelet tonnelet / période : 1 - LTD2b / Augustéen / NR : 2 / NMI : 1
 Poterie : Lot : 1795 / Type : Prod. Locale / forme : Indéterminée / période : 1 - LTD2b / Augustéen / NR : 47 / NMI : 0
 Poterie : Lot : 1796 / Type : Prod. Locale / forme : Indéterminée / période : 1 - LTD2b / Augustéen / NR : 22 / NMI : 0

US : 6049 (F / sd 13)**Type d'US :** Remblai**Action :** Occupation

Description : Matrice hétérogène de limon argileux rubéfié couleur jaune à rouge avec inclusions de calcaire, quelques cailloux de silex et peu de mobilier

Interprétation : Remblai ou comblement

Monnaie : Lot : 648 / matière : Potin / Type : Tête diabolique / classe : 2c / période : Âge du Fer - La Tène D2a - Auguste / nbre : 1 / Poids : 5,05 épais : 6
 Poterie : Lot : 1748 / Type : Prod. Locale / forme : Indéterminée / période : 1 - LTD2b / NR : 8 / NMI : 0
 Poterie : Lot : 1749 / Type : Prod. Locale / forme : Indéterminée / période : 1 - LTD2b / NR : 10 / NMI : 0
 Poterie : Lot : 1750 / Type : Prod. Locale / forme : Indéterminée / période : 1 - LTD2b / NR : 15 / NMI : 0
 Poterie : Lot : 1751 / Type : Prod. Locale / forme : Indéterminée / période : 1 - LTD2b / NR : 3 / NMI : 0
 Poterie : Lot : 1752 / Type : Prod. Locale / forme : Assiette Lamb. 6/36 / période : 1 - LTD2b / NR : 1 / NMI : 1
 Poterie : Lot : 1753 / Type : Prod. Locale / forme : Vase bobine / période : 1 - LTD2b / NR : 2 / NMI : 1
 Poterie : Lot : 1754 / Type : Prod. Locale / forme : Pot / période : 1 - LTD2b / NR : 3 / NMI : 1
 Poterie : Lot : 1755 / Type : Prod. Locale / forme : Pot à baguettes / période : 1 - LTD2b / NR : 3 / NMI : 1
 Poterie : Lot : 1756 / Type : Prod. Locale / forme : Vase bobine / période : 1 - LTD2b / NR : 3 / NMI : 1

US : 6050 (F / sd 13)**Type d'US :** Remblai**Action :** Abandon

Description : Argilo-limoneux assez compact avec nodules d'argile et rares petits cailloux et galets. Amphores

Interprétation : Remblai, nivellement ?

Poterie : Lot : 1746 / Type : Prod. Locale / forme : Pot / période : 1 - LTD2b / NR : 6 / NMI : 1
 Poterie : Lot : 1747 / Type : Prod. Locale / forme : Indéterminée / période : 1 - LTD2b / NR : 9 / NMI : 0

US : 6051 (F / sd 11)**Type d'US :****Action :**

Poterie : Lot : 1764 / Type : Prod. Locale / forme : Indéterminée / période : 1 - LTD2b / Augustéen / NR : 1 / NMI : 0

US : 6052 (F / sd 13)**Type d'US :** Remblai**Action :** Abandon

Description : Argile jaune très compacte marbré de limons bruns avec rare mobilier en dehors de l'interface avec 6073

Interprétation : Remblai de nivellement

Poterie : Lot : 1743 / Type : Prod. Locale / forme : Indéterminée / période : 1 - LTD2b / NR : 1 / NMI : 0
 Poterie : Lot : 1744 / Type : Prod. Locale / forme : Indéterminée / période : 1 - LTD2b / NR : 1 / NMI : 0

US : 6053 (F 601 / sd 4)**Type d'US :** Remblai**Action :** Occupation

Description : Couche limoneuse hétérogène avec nombreux charbon et quelques TC, mobilier abondant

Interprétation : Comblement

Poterie : Lot : 1250 / Type : Imp. Gauloise / forme : Indéterminée / période : 1 - Transition / NR : 1 / NMI : 0
 Poterie : Lot : 1251 / Type : Prod. Locale / forme : Indéterminée / période : 1 - Transition / NR : 5 / NMI : 0
 Poterie : Lot : 1252 / Type : Indéterminée / forme : Indéterminée / période : 1 - Transition / NR : 1 / NMI : 0
 Poterie : Lot : 1254 / Type : Prod. Locale / forme : Pot / période : 1 Transition / NR : 5 / NMI : 1
 Poterie : Lot : 1255 / Type : Prod. Locale / forme : Indéterminée / période : 1 - Transition / NR : 8 / NMI : 0
 Poterie : Lot : 1256 / Type : Prod. Locale / forme : Assiette à lèvre en bourrelet / période : 1 - Transition / NR : 1 / NMI : 1
 Poterie : Lot : 1257 / Type : Prod. Locale / forme : Assiette à lèvre en bourrelet / période : 1 - Transition / NR : 2 / NMI : 1
 Poterie : Lot : 1258 / Type : Prod. Locale / forme : Pot ovoïde / période : 1 - Transition / NR : 1 / NMI : 1
 Poterie : Lot : 1260 / Type : Prod. Locale / forme : Pot à ressaut / période : 1 - Transition / NR : 3 / NMI : 1
 Poterie : Lot : 1261 / Type : Prod. Locale / forme : Pot à ressaut / période : 1 - Transition / NR : 2 / NMI : 1
 Poterie : Lot : 1263 / Type : Prod. Locale / forme : Vase bobine / période : 1 - Transition / NR : 2 / NMI : 1
 Poterie : Lot : 1264 / Type : Prod. Locale / forme : Vase bobine / période : 1 - Transition / NR : 1 / NMI : 1
 Poterie : Lot : 1265 / Type : Prod. Locale / forme : Vase bobine / période : 1 - Transition / NR : 1 / NMI : 1

US : 6054 (F 617 / sd 12)**Type d'US :** Remblai**Action :** Occupation**Description :** Argilo-limoneux brun clair homogène avec quelques pierres calcaire.**Interprétation :** (attribuée à F612, annulé). comblement terminalMonnaie : Lot : 674 / matière : Potin / Type : Tête diabolique / classe : 2b / période : 1 - Transition / NR : 10 / NMI : 1
Poterie : Lot : 1675 / Type : Prod. Locale / forme : Assiette Menez 22/27 / période : 1 - Transition / NR : 10 / NMI : 1

Poterie : Lot : 1676 / Type : Prod. Locale / forme : Indéterminée / période : 1 - Transition / NR : 3 / NMI : 0

Poterie : Lot : 1677 / Type : Imp. Gauloise / forme : Pot / période : 1 - Transition / NR : 4 / NMI : 2

Poterie : Lot : 1678 / Type : Imp. Méditerranéenne / forme : Dressel 2/4 ? / période : 1 - Transition / NR : 1 / NMI : 0

Poterie : Lot : 1679 / Type : Prod. Locale / forme : Pot / période : 1 - Transition / NR : 1 / NMI : 0

Poterie : Lot : 1680 / Type : Prod. Locale / forme : Jatte tronconique / période : 1 - Transition / NR : 1 / NMI : 1

Poterie : Lot : 1681 / Type : Prod. Locale / forme : Indéterminée / période : 1 - Transition / NR : 19 / NMI : 0

Poterie : Lot : 1682 / Type : Imp. Méditerranéenne / forme : Indéterminée / période : 1 - Transition / NR : 1 / NMI : 1

Poterie : Lot : 1683 / Type : Prod. Locale / forme : Assiette Menez 22/27 / période : 1 - Transition / NR : 1 / NMI : 1

Poterie : Lot : 1684 / Type : Imp. Gauloise / forme : Indéterminée / période : 1 - Transition / NR : 4 / NMI : 0

Poterie : Lot : 1685 / Type : Imp. Gauloise / forme : Indéterminée / période : 1 - Transition / NR : 1 / NMI : 1

Poterie : Lot : 1686 / Type : Prod. Locale / forme : Gobelet Menez 130

US : 6055 (F604)**Type d'US :****Action :****Description :** Limon argileux brun**Interprétation :** nettoyage de surface

Poterie : Lot : 1403 / Type : Imp. Gauloise / forme : Coupe Ritt. 5 / période : 2 - 20 / 50 / NR : 1 / NMI : 1

Poterie : Lot : 1404 / Type : Indéterminée / forme : Indéterminée / période : 2 / NR : 1 / NMI : 0

Poterie : Lot : 1405 / Type : Imp. Gauloise / forme : Gobelet / période : 2 - *-15/60 / NR : 1 / NMI : 1

Poterie : Lot : 1406 / Type : Prod. Locale / forme : Indéterminée / période : 2 / NR : 1 / NMI : 0

Poterie : Lot : 1407 / Type : Prod. Locale / forme : Pot Camulodunum 102 / période : 2 - *-15/60 / NR : 2 / NMI : 2

Poterie : Lot : 1408 / Type : Prod. Locale / forme : Indéterminée / période : 2 / NR : 1 / NMI : 0

Poterie : Lot : 1409 / Type : Imp. Gauloise / forme : Indéterminée / période : 2 / NR : 4 / NMI : 0

Poterie : Lot : 1410 / Type : Imp. Gauloise / forme : Coupe Menez 103 / période : 2 - *-15/120 / NR : 1 / NMI : 1

Poterie : Lot : 1411 / Type : Imp. Gauloise / forme : Assiette Menez 22/27 / période : 2 - *-15/40 / NR : 1 / NMI : 1

Poterie : Lot : 1412 / Type : Prod. Locale / forme : Indéterminée / période : 2 / NR : 2 / NMI : 0

Poterie : Lot : 1413 / Type : Imp. Gauloise / forme : Pot / période : 2 - *-15/60 / NR : 1 / NMI : 1

Poterie : Lot : 1414 / Type : Imp. Gauloise / forme : Dolium large lèvre moulurée / période : 2 - LTD 2b / Transition / NR : 1 / NMI : 1

Poterie : Lot : 1415 / Type : Indéterminée / forme : Indéterminée / période : 2 / NR : 3 / NMI : 0

US : 6056 (F 601 / sd 4)**Type d'US :** Remblai**Action :** Occupation**Description :** Limon argileux gris avec rares charbons de bois et pe de mobilier**Interprétation :** Comblement primaire

Monnaie : Lot : 679 / matière : Potin / Type : indéterminé / datation indét. / nbre : 1 / Poids : 0,82 épais. : 7

Poterie : Lot : / Type : / datation indét.

Poterie : Lot : 1246 / Type : Prod. Locale / forme : Indéterminée / période : 1 - Transition / NR : 2 / NMI : 0

Poterie : Lot : 1247 / Type : Prod. Locale / forme : Pot à ressaut / période : 1 - Transition / NR : 2 / NMI : 1

Poterie : Lot : 1248 / Type : Indéterminée / forme : Indéterminée / période : 1 - Transition / NR : 1 / NMI : 0

Poterie : Lot : 1249 / Type : Prod. Locale / forme : Indéterminée / période : 1 - Transition / NR : 8 / NMI : 0

US : 6057 (F / sd 12)**Type d'US :****Action :****Interprétation :** Nettoyage surface

Poterie : Lot : 1579 / Type : Prod. Locale / forme : Indéterminée / période : 1 - Augustéen / NR : 8 / NMI : 0

Poterie : Lot : 1580 / Type : Imp. Gauloise / forme : Dolium large lèvre moulurée / période : 1 - Augustéen / NR : 3 / NMI : 1

Poterie : Lot : 1581 / Type : Imp. Gauloise / forme : Coupe Menez 39 / période : 1 - Augustéen / NR : 1 / NMI : 1

Poterie : Lot : 1582 / Type : Prod. Locale / forme : Gobelet / période : 1 - Augustéen / NR : 1 / NMI : 1

Poterie : Lot : 1583 / Type : Imp. Gauloise / forme : Indéterminée / période : 1 - Augustéen / NR : 1 / NMI : 0

Poterie : Lot : 1584 / Type : Prod. Locale / forme : Jatte tronconique / période : 1 - Augustéen / NR : 1 / NMI : 1

Poterie : Lot : 1585 / Type : Prod. Locale / forme : Pot / période : 1 - Augustéen / NR : 1 / NMI : 1

Poterie : Lot : 1586 / Type : Prod. Locale / forme : Indéterminée / période : 1 - Augustéen / NR : 9 / NMI : 0

Poterie : Lot : 1587 / Type : Prod. Locale / forme : Pot / période : 1 - Augustéen / NR : 10 / NMI : 1

Poterie : Lot : 1588 / Type : Prod. Locale / forme : Indéterminée / période : 1 - Augustéen / NR : 6 / NMI : 0

Poterie : Lot : 1589 / Type : Prod. Locale / forme : Indéterminée / période : 1 - Augustéen / NR : 9 / NMI : 0

Poterie : Lot : 1590 / Type : Prod. Locale / forme : Jeton / période : - Augustéen / NR : 1 / NMI : 0

Poterie : Lot : 1591 / Type : Prod. Locale / forme : Assiette Lam. 6/36 / période : 1 - Augustéen / NR : 1 / NMI : 1

US : 6058 (F / sd 12)**Type d'US :** Remblai**Action :** Abandon**Description :** Limon argileux brun clair assez compact avec cailloux calcaire et rares petits galets**Interprétation :** F615 ? Comblement massif d'une fosse

Monnaie : Lot : 672 / matière : Potin / Type : Tête diabolique / classe : 2a / période : Âge du Fer - La Tène D2b - Auguste / nbre : 1 / Poids : 3,02 épais. : 2

Poterie : Lot : 1699 / Type : Prod. Locale / forme : Indéterminée / période : Fin 1 / Début 2 - Augustéen ? / NR : 4 / NMI : 0

Poterie : Lot : 1700 / Type : Prod. Locale / forme : Dolium / période : Fin 1 / Début 2 - Augustéen ? / NR : 9 / NMI : 1

Poterie : Lot : 1701 / Type : Prod. Locale / forme : Coupe / période : Fin 1 / Début 2 - Augustéen ? / NR : 1 / NMI : 1

Poterie : Lot : 1702 / Type : Prod. Locale / forme : Jatte tronconique / période : Fin 1 / Début 2 - Augustéen ? / NR : 1 / NMI : 1

Poterie : Lot : 1703 / Type : Prod. Locale / forme : Pot / période : Fin 1 / Début 2 - Augustéen ? / NR : 13 / NMI : 2

Poterie : Lot : 1704 / Type : Prod. Locale / forme : Indéterminée / période : Fin 1 / Début 2 - Augustéen ? / NR : 1 / NMI : 0

Poterie : Lot : 1705 / Type : Prod. Locale / forme : Indéterminée / période : Fin 1 / Début 2 - Augustéen ? / NR : 5 / NMI : 0

Poterie : Lot : 1706 / Type : Prod. Locale / forme : Assiette à lèvre en bourrelet / période : Fin 1 / Début 2 - Augustéen ? / NR : 1 / NMI : 1

Poterie : Lot : 1707 / Type : Prod. Locale / forme : Indéterminée / période : Fin 1 / Début 2 - Augustéen ? / NR : 7 / NMI : 0

Poterie : Lot : 1708 / Type : Prod. Locale / forme : Indéterminée / période : Fin 1 / Début 2 - Augustéen ? / NR : 14 / NMI : 0

Poterie : Lot : 1709 / Type : Indéterminée / forme : Pot / période : Fin 1 / Début 2 - Augustéen ? / NR : 1 / NMI : 1

Poterie : Lot : 1710 / Type : Indéterminée / forme : Assiette à lèvre en

US : 6059 (F / sd 11)**Type d'US :** Remblai**Action :** Occupation**Description :** Limoneux sableux brun noir très meuble avec charbons de bois**Interprétation :** Comblement

Poterie : Lot : 1765 / Type : Prod. Locale / forme : Indéterminée / période : 1 - LTD2b / Augustéen / NR : 8 / NMI : 0

Poterie : Lot : 1766 / Type : Prod. Locale / forme : Pot / période : 1 - LTD2b / Augustéen / NR : 4 / NMI : 1

Poterie : Lot : 1767 / Type : Prod. Locale / forme : Assiette à lèvre en bourrelet / période : 1 - LTD2b / Augustéen / NR : 3 / NMI : 3

Poterie : Lot : 1768 / Type : Prod. Locale / forme : Coupe à piedestal / période : 1 - LTD2b / Augustéen / NR : 2 / NMI : 1

Poterie : Lot : 1769 / Type : Prod. Locale / forme : Assiette à lèvre en bourrelet / période : 1 - LTD2b / Augustéen / NR : 1 / NMI : 1

Poterie : Lot : 1770 / Type : Prod. Locale / forme : Indéterminée / période : 1 - LTD2b / Augustéen / NR : 9 / NMI : 0

Poterie : Lot : 1771 / Type : Prod. Locale / forme : Indéterminée / période : 1 - LTD2b / Augustéen / NR : 15 / NMI : 0

Poterie : Lot : 1772 / Type : Prod. Locale / forme : Indéterminée / période : 1 - LTD2b / Augustéen / NR : 7 / NMI : 1

Poterie : Lot : 1773 / Type : Indéterminée / forme : Indéterminée / période : 1 - LTD2b / Augustéen / NR : 8 / NMI : 0

Poterie : Lot : 2317 / Type : Prod. Locale / forme : Indéterminée / période : 1 - LTD2b / Augustéen / NR : 1 / NMI : 0

Poterie : Lot : 2318 / Type : Indéterminée / forme : Indéterminée / période : 1 - LTD2b / Augustéen / NR : 1 / NMI : 0

Poterie : Lot : 2319 / Type : Prod. Locale / forme : Indéterminée / période : 1 - LTD2b / Augustéen / NR : 2 / NMI : 0

Poterie : Lot : 2320 / Type : Prod. Locale / forme : Indéterminée / période : 1 - LTD2b / Augustéen / NR : 4 / NMI : 0

US : 6060 (F 610 / sd 9)**Type d'US :** Remblai**Action :** Abandon**Description :** Argilo-limoneux gris hétérogène peu compact quelques inclusions de TC et charbon . Mobilier**Interprétation :** Comblement terminal

Monnaie : Lot : 667 / matière : Potin / Type : Tête diabolique / classe : 2b / période : Âge du Fer - La Tène D2a - Auguste / nbre : 1 / Poids : 3,94 épais. : 3

Poterie : Lot : 1599 / Type : Imp. Gauloise / forme : Coupe Menez 39 / période : 1 - Augustéen / NR : 2 / NMI : 1

Poterie : Lot : 1600 / Type : Imp. Gauloise / forme : Indéterminée / période : 1 - Augustéen / NR : 1 / NMI : 0

Poterie : Lot : 1601 / Type : Prod. Locale / forme : Indéterminée / période : 1 - Augustéen / NR : 1 / NMI : 0

Poterie : Lot : 1602 / Type : Imp. Gauloise / forme : Gobelet / période : 1 - Augustéen / NR : 1 / NMI : 0

Poterie : Lot : 1603 / Type : Imp. Méditerranéenne / forme : Dress. 1 / période : 1 - Augustéen / NR : 3 / NMI : 0

Poterie : Lot : 1604 / Type : Prod. Locale / forme : Indéterminée / période : 1 - Augustéen / NR : 5 / NMI : 0

Poterie : Lot : 1605 / Type : Prod. Locale / forme : Pot / période : 1 - Augustéen / NR : 7 / NMI : 1

Poterie : Lot : 1606 / Type : Imp. Gauloise / forme : Indéterminée / période : 1 - Augustéen / NR : 2 / NMI : 0

Poterie : Lot : 1607 / Type : Imp. Gauloise / forme : Cruche / période : 1 - Augustéen / NR : 2 / NMI : 0

Poterie : Lot : 1608 / Type : Prod. Locale / forme : Indéterminée / période : 1 - Augustéen / NR : 1 / NMI : 0

Poterie : Lot : 1609 / Type : Prod. Locale / forme : Pot à lèvre déversée / période : 1 - Augustéen / NR : 2 / NMI : 1

Poterie : Lot : 1610 / Type : Indéterminée / forme : Indéterminée

US : 6061 (F / sd 13)**Type d'US :** Couche**Action :** Occupation**Description :** Niveau argileux brun avec beaucoup de charbons a bois, des zones rubéfiées. Traces de deux fonds de pots à plat cramés, contenant du charbon et paillettes de bronze autour. Un monnaie non prélevable et quelques objets ferreux**Interprétation :** Niveau d'occupation avec activité liée aux métaux**US : 6062** (F / sd 11)**Type d'US :** Remblai**Action :** Abandon**Description :** Limon argileux gris marbré avec rares charbons**Interprétation :** Comblement

Monnaie : Lot : 673 / matière : Potin / Type : indéterminé / classe : 1 ? / période : - 40 av. - Auguste / nbre : 1 / Poids : 0,88 épais. : 4

Poterie : Lot : 1774 / Type : Prod. Locale / forme : Dolium / période : 1 - LTD2b / Augustéen / NR : 1 / NMI : 1

Poterie : Lot : 1775 / Type : Prod. Locale / forme : Indéterminée / période : 1 - LTD2b / Augustéen / NR : 1 / NMI : 0

Poterie : Lot : 1776 / Type : Prod. Locale / forme : indéterminée / période : 1 - LTD2b / Augustéen / NR : 3 / NMI : 0

Poterie : Lot : 1777 / Type : Prod. Locale / forme : Jatte tronconique / période : 1 - LTD2b / Augustéen / NR : 2 / NMI : 1

Poterie : Lot : 1778 / Type : Prod. Locale / forme : indéterminée / période : 1 - LTD2b / Augustéen / NR : 4 / NMI : 0

Poterie : Lot : 1779 / Type : Prod. Locale / forme : Indéterminée / période : 1 - LTD2b / Augustéen / NR : 12 / NMI : 0

Poterie : Lot : 1780 / Type : Prod. Locale / forme : Indéterminée / période : 1 - LTD2b / Augustéen / NR : 4 / NMI : 0

Poterie : Lot : 1781 / Type : Indéterminée / forme : Assiette à lèvre en bourrelet / période : 1 - LTD2b / Augustéen / NR : 1 / NMI : 1

Poterie : Lot : 1782 / Type : Indéterminée / forme : Pot (lèvre moulurée type besançon) / période : 1 - LTD2b / Augustéen / NR : 1 / NMI : 1

Poterie : Lot : 1783 / Type : Indéterminée / forme : Indéterminée / période : 1 - LTD2b / Augustéen / NR : 5 / NMI : 0

US : 6063 (F / sd 13)**Type d'US :** Remblai**Action :** Occupation**Description :** Argile jaune**Interprétation :** Remblai, coupe est

Poterie : Lot : 1745 / Type : Prod. Locale / forme : Pot / période : 1 - LTD2b / NR : 5 / NMI : 1

US : 6064 (F 625 / sd 4)**Type d'US :** Remblai**Action :** Occupation**Description :** Limoneux argileux brun meuble avec mobilier = partie supérieure de US 6126**Interprétation :** Comblement de F625**US : 6065** (F 625 / sd 4)**Type d'US :** Remblai**Action :** Occupation**Description :** ANNULEE**Interprétation :** =6126**US : 6066** (F / sd 4)**Type d'US :** Remblai**Action :** Occupation**Description :** Argileux limoneux orangé marbré de gris très compact**Interprétation :** Remblai proto**US : 6067** (F 625 / sd 14)**Type d'US :** Creusement**Action :** Construction**Description :** Creusement piriforme peu profond à fond assez plat**Interprétation :** silo**US : 6068** (F 601 / sd 4)**Type d'US :** Creusement**Action :** Construction**Description :** Creusement à fond plat et bords droits**Interprétation :** Cave**US : 6069** (F 611 / sd 11)**Type d'US :** Remblai**Action :** Abandon**Description :** Matrice limoneuse argileuse brune hétérogène avec blocs de calcaire et de meulière**Interprétation :** Remblais

Lithique : Lot : 200 / matière : grès feldspathique / Type : meule / précision : catillus / datation indét.

US : 6070 (F 610 / sd 9)**Type d'US :** Remblai**Action :** Abandon**Description :** Limon argileux gris brun orange avec poches argiles orange remaniées, très rares inclusions de TC et charbons. Peu de mobilier**Interprétation :** Comblement

Poterie : Lot : 1575 / Type : Prod. Locale / forme : Indéterminée / période : 1 - Augustéen / NR : 2 / NMI : 0

Poterie : Lot : 1576 / Type : Prod. Locale / forme : Pot / période : 1 - Augustéen / NR : 1 / NMI : 1

Poterie : Lot : 1577 / Type : Prod. Locale / forme : Indéterminée / période : 1 - Augustéen / NR : 5 / NMI : 0

Poterie : Lot : 1578 / Type : Prod. Locale / forme : Coupe carénée / période : 1 - Augustéen / NR : 2 / NMI : 1

US : 6071 (F 610 / sd 9)**Type d'US :** Remblai**Action :** Abandon**Description :** Limoneux argileux très noire homogène très charbonneux et meuble. Mobilier abondant dont faune carbonisée**Interprétation :** Comblement

Monnaie : Lot : 661 / matière : Potin / Type : Tête diabolique / classe 2b / période : Âge du Fer - La Tène D2a - Auguste / nbre : 1 / Poids 3,33 épais. : 2

Poterie : Lot : 1616 / Type : Prod. Locale / forme : Indéterminée / période : 1 - Augustéen / NR : 3 / NMI : 0

Poterie : Lot : 1617 / Type : Imp. Gauloise / forme : Indéterminée / période : 1 - Augustéen / NR : 2 / NMI : 0

Poterie : Lot : 1618 / Type : Indéterminée / forme : Indéterminée / période : 1 - Augustéen / NR : 7 / NMI : 0

Poterie : Lot : 1619 / Type : Imp. Méditerranéenne / forme : Dress. 1 / période : 1 - Augustéen / NR : 1 / NMI : 0

Poterie : Lot : 1620 / Type : Prod. Locale / forme : Jatte tronconique / période : 1 - Augustéen / NR : 9 / NMI : 2

Poterie : Lot : 1621 / Type : Prod. Locale / forme : Assiette à lèvre e bourrelet / période : 1 - Augustéen / NR : 2 / NMI : 1

Poterie : Lot : 1622 / Type : Prod. Locale / forme : Indéterminée / période : 1 - Augustéen / NR : 7 / NMI : 0

Poterie : Lot : 1623 / Type : Prod. Locale / forme : Jeton / période : - Augustéen / NR : 1 / NMI : 0

Poterie : Lot : 1624 / Type : Prod. Locale / forme : Coupe carénée / période : 1 - Augustéen / NR : 1 / NMI : 1

Poterie : Lot : 1625 / Type : Prod. Locale / forme : Pot ovoïde / période : 1 - Augustéen / NR : 1 / NMI : 1

Poterie : Lot : 1626 / Type : Prod. Locale / forme : Gobelet Menez 13 ou gobelet tonnelet / période : 1 - Augustéen / NR : 1 / NMI : 1

Poterie : Lot : 1627 / Type : Prod. Locale / forme : Indéterminée

US : 6072 (F / sd 5)**Type d'US :** Remblai**Action :** Abandon**Description :** Niveau de graviers**Interprétation :** Comblement

Poterie : Lot : 1880 / Type : Prod. Locale / forme : Indéterminée / période : 1 - Transition / Augustéen / NR : 3 / NMI : 0

Poterie : Lot : 1881 / Type : Prod. Locale / forme : Indéterminée / période : 1 - Transition / Augustéen / NR : 2 / NMI : 0

Poterie : Lot : 1882 / Type : Imp. Gauloise / forme : Indéterminée / période : 1 - Transition / Augustéen / NR : 1 / NMI : 0

Poterie : Lot : 1883 / Type : Prod. Locale / forme : Pot / période : 1 - Transition / Augustéen / NR : 3 / NMI : 1

Poterie : Lot : 1884 / Type : Prod. Locale / forme : Indéterminée / période : 1 - Transition / Augustéen / NR : 1 / NMI : 0

Poterie : Lot : 1885 / Type : Imp. Gauloise / forme : Indéterminée / période : 1 - Transition / Augustéen / NR : 1 / NMI : 0

Poterie : Lot : 1886 / Type : Prod. Locale / forme : Pot / période : 1 - Transition / Augustéen / NR : 6 / NMI : 1

Poterie : Lot : 1887 / Type : Prod. Locale / forme : Assiette Lam. 6/36 / période : 1 - Transition / Augustéen / NR : 1 / NMI : 1

Poterie : Lot : 1888 / Type : Prod. Locale / forme : Coupe à piedestal / période : 1 - Transition / Augustéen / NR : 1 / NMI : 1

Poterie : Lot : 1889 / Type : Prod. Locale / forme : Indéterminée / période : 1 - Transition / Augustéen / NR : 14 / NMI : 0

Poterie : Lot : 1890 / Type : Prod. Locale / forme : Indéterminée / période : 1 - Transition / Augustéen / NR : 11 / NMI : 0

Poterie : Lot : 1891 / Type : Prod. Locale / forme : Indéterminée / période : 1 - Transition / Augustéen / NR : 9 / NMI : 0

Poterie : Lot : 1892 / Type : Indéterminée / forme : Indéterminée / période : 1 - Transition / Augustéen / NR : 4 / NMI : 0

US : 6073 (F / sd 13)**Type d'US :** Remblai**Action :** Occupation**Description :** Limoneux argileux peu compact brun gris avec rare inclusions de charbons, peu de mobilier et quelques nodules d'argi. jaune**Interprétation :** Remblai proto

US : 6074 (F / sd 13)**Type d'US :** Remblai**Action :** Occupation

Description : Limoneux-argileux brun gris meuble avec petits charbons et nodules de TCA, rares petits galets. Plaque foyère à l'angle du sondage posée à plat

Interprétation : Remblai ou niveau d'occupation

US : 6075 (F 610 / sd 9)**Type d'US :** Remblai**Action :** Géologique

Description : Argile jaune compacte marbrée de limon gris

Interprétation : Altération de paroi

US : 6076 (F / sd 12)**Type d'US :** Remblai**Action :** Abandon

Description : Limoneux argileux très noire homogène très charbonneuse et meuble. Mobilier abondant dont faune carbonisée

Interprétation : Comblement

Monnaie : Lot : 662 / matière : Potin / Type : Tête diabolique / classe : 2b / période : Âge du Fer - La Tène D2a - Auguste / nbre : 1 / Poids : 3,39 épais. : 6

Monnaie : Lot : 669 / matière : Potin / Type : Tête diabolique / classe : 2b / période : Âge du Fer - La Tène D2a - Auguste / nbre : 1 / Poids : 2,61 épais. : 4

Monnaie : Lot : 670 / matière : Potin / Type : Tête diabolique / classe : 2b / période : Âge du Fer - La Tène D2a - Auguste / nbre : 1 / Poids : 2,95 épais. : 3

Monnaie : Lot : 671 / matière : Potin / Type : Tête diabolique / classe : 2a / période : Âge du Fer - La Tène D2b - Auguste / nbre : 1 / Poids : 0,48 épais. : 1

Poterie : Lot : 1368 / Type : Imp. Gauloise / forme : Indéterminée / période : 1 - LTD 2b/ Transition / NR : 1 / NMI : 0

Poterie : Lot : 1369 / Type : Imp. Méditerranéenne / forme : Dressel 1 / période : 1 - LTD 2b/ Transition / NR : 1 / NMI : 0

Poterie : Lot : 1370 / Type : Prod. Locale / forme : Indéterminée / période : 1 - LTD 2b/ Transition / NR : 4 / NMI : 0

Poterie : Lot : 1371 / Type : Prod. Locale / forme : Jeton / période : 1 - LTD 2b/ Transition / NR : 1 / NMI : 0

Poterie : Lot : 1372 / Type : Prod. Locale / forme : Pot / période : 1 - LTD 2b/ Transition / NR : 1 / NMI : 1

Poterie : Lot : 1373 / Type : Prod. Locale / forme : Pot / période : 1 - LTD 2b/ Transition / NR : 2 / NMI : 1

Poterie : Lot : 1374 / Type : Prod. Locale / forme : Indéterminée / période : 1 - LTD 2b/ Transition / NR : 17 / NMI : 0

US : 6077 (F / sd 5)**Type d'US :** Remblai**Action :** Abandon

Description : Limon brun

Interprétation : Remblai

Poterie : Lot : 1894 / Type : Prod. Locale / forme : Pot à baguettes / période : 1 - Transition / Augustéen / NR : 1 / NMI : 0

Poterie : Lot : 1898 / Type : Prod. Locale / forme : Indéterminée / période : 1 - Transition / Augustéen / NR : 3 / NMI : 0

Poterie : Lot : 1899 / Type : Prod. Locale / forme : Pot / période : 1 - Transition / Augustéen / NR : 6 / NMI : 1

Poterie : Lot : 1900 / Type : Prod. Locale / forme : Indéterminée / période : 1 - Transition / Augustéen / NR : 3 / NMI : 0

Poterie : Lot : 1901 / Type : Prod. Locale / forme : Indéterminée / période : 1 - Transition / Augustéen / NR : 4 / NMI : 0

Poterie : Lot : 1902 / Type : Prod. Locale / forme : Indéterminée / période : 1 - Transition / Augustéen / NR : 3 / NMI : 0

Poterie : Lot : 1903 / Type : Prod. Locale / forme : Vase à boire / période : 1 - Transition / Augustéen / NR : 3 / NMI : 1

US : 6078 (F / sd 14)**Type d'US :** Remblai**Action :** Occupation

Description : Argilo-limoneux brun jaune hétérogène compacte

Interprétation : Niveau d'occupation ou remblai nivellement

US : 6079 (F / sd 14)**Type d'US :** Remblai**Action :** Occupation

Description : Limoneux argileux brun assez meuble avec mobilier

Interprétation : Niveau d'occupation

Poterie : Lot : 1720 / Type : Prod. Locale / forme : Indéterminée / période : 1 - LTF / NR : 2 / NMI : 0

US : 6080 (F / sd 14)**Type d'US :** Remblai**Action :** Occupation

Description : Limoneux argileux peu compact hétérogène avec rare charbons et rares nodules d'argile jaune

Interprétation : Remblai ou occupation

US : 6081**Type d'US :** Décapage**Action :** Passe mécanique

Description : Limon brun hétérogène

Interprétation : Nettoyage de surface le long de la coupe nord

Poterie : Lot : 2073 / Type : Prod. Locale / forme : Cruche à lèvres et bandeau / période : Fin 1 / Début 2 - 1er siècle / NR : 10 / NMI : 1

Poterie : Lot : 2074 / Type : Prod. Locale / forme : Indéterminée / période : Fin 1 / Début 2 - GR / NR : 2 / NMI : 0

Poterie : Lot : 2075 / Type : Imp. Gauloise / forme : Indéterminée / période : Fin 1 / Début 2 - Moderne / NR : 2 / NMI : 0

Poterie : Lot : 2076 / Type : Imp. Méditerranéenne / forme : Dressel 1 / période : Fin 1 / Début 2 - LTF / NR : 4 / NMI : 0

Poterie : Lot : 2077 / Type : Imp. Gauloise / forme : Indéterminée / période : Fin 1 / Début 2 - LTF/GR / NR : 3 / NMI : 0

Poterie : Lot : 2078 / Type : Prod. Locale / forme : Indéterminée / période : Fin 1 / Début 2 - LTF / NR : 12 / NMI : 0

Poterie : Lot : 2079 / Type : Prod. Locale / forme : Indéterminée / période : Fin 1 / Début 2 - LTF / NR : 30 / NMI : 0

Poterie : Lot : 2080 / Type : Prod. Locale / forme : Indéterminée / période : Fin 1 / Début 2 - LTF / NR : 21 / NMI : 0

Poterie : Lot : 2081 / Type : Prod. Locale / forme : Indéterminée / période : Fin 1 / Début 2 - LTF / NR : 10 / NMI : 0

Poterie : Lot : 2082 / Type : Prod. Locale / forme : Coupe à piedestal / période : Fin 1 / Début 2 - LTF / NR : 1 / NMI : 1

Poterie : Lot : 2083 / Type : Prod. Locale / forme : Assiette à lèvres et bourrelet / période : Fin 1 / Début 2 - LTF / NR : 1 / NMI : 1

Poterie : Lot : 2084 / Type : Prod. Locale / forme : Assiette Lamb. 5 / période : Fin 1 / Début 2 - LTF / NR : 1 / NMI : 1

Poterie : Lot : 2085 / Type : Prod. Locale / forme : Pot / période : Fin 1 / Début 2 - LTF / NR : 24 / NMI : 3

US : 6082 (F / sd 15)**Type d'US :** Décapage**Action :** Passe mécanique**Description :** Limon brun hétérogène**Interprétation :** Nettoyage du quart nord ouest de la fouille

Poterie : Lot : 2061 / Type : Prod. Locale / forme : Indéterminée / période : 2 - GR / NR : 10 / NMI : 0

Poterie : Lot : 2062 / Type : Prod. Locale / forme : Indéterminée / période : 2 - GR / NR : 5 / NMI : 0

Poterie : Lot : 2063 / Type : Prod. Locale / forme : Indéterminée / période : 2 - GR / NR : 4 / NMI : 0

Poterie : Lot : 2064 / Type : Imp. Gauloise / forme : Indéterminée / période : 2 - LTF/GR / NR : 1 / NMI : 0

Poterie : Lot : 2065 / Type : Imp. Gauloise / forme : Indéterminée / période : 2 - Phase2/3 / NR : 1 / NMI : 0

Poterie : Lot : 2066 / Type : Imp. Gauloise / forme : Indéterminée / période : 2 - GR / NR : 1 / NMI : 0

Poterie : Lot : 2067 / Type : Prod. Locale / forme : Indéterminée / période : 2 - GR / NR : 1 / NMI : 0

Poterie : Lot : 2068 / Type : Prod. Locale / forme : Passoire / période : 2 - LTF / NR : 1 / NMI : 0

Poterie : Lot : 2069 / Type : Prod. Locale / forme : Indéterminée / période : 2 - LTF / NR : 7 / NMI : 1

Poterie : Lot : 2070 / Type : Prod. Locale / forme : Pot / période : 2 - LTF / NR : 7 / NMI : 1

Poterie : Lot : 2071 / Type : Prod. Locale / forme : Coupe ou Jatte / période : 2 - GR / NR : 1 / NMI : 1

Poterie : Lot : 2072 / Type : Indéterminée / forme : Indéterminée / période : 2 - LTF / NR : 8 / NMI : 0

US : 6083 (F613)**Type d'US :** Remblai**Action :** Occupation**Description :** Argilo-limoneux hétérogène brun clair à jaune, inclusions de charbons, cailloux de meulière, pierres (10 cm), compact. Beaucoup de mobilier dont plaque foyère et faune**Interprétation :** Comblement

Poterie : Lot : 1396 / Type : Prod. Locale / forme : Indéterminée / période : 1 - Augustéen / NR : 12 / NMI : 0

Poterie : Lot : 1397 / Type : Prod. Locale / forme : Indéterminée / période : 1 - Augustéen / NR : 16 / NMI : 0

Poterie : Lot : 1398 / Type : Imp. Méditerranéenne / forme : Dressel 1 / période : 1 - Augustéen / NR : 1 / NMI : 0

Poterie : Lot : 1399 / Type : Prod. Locale / forme : Indéterminée / période : 1 - Augustéen / NR : 4 / NMI : 0

Poterie : Lot : 1400 / Type : Prod. Locale / forme : Assiette à lèvre en bourrelet / période : 1 - Augustéen / NR : 2 / NMI : 1

Poterie : Lot : 1401 / Type : Prod. Locale / forme : Assiette imitation Menez 56 / période : 1 - Augustéen / NR : 1 / NMI : 1

Poterie : Lot : 1402 / Type : Prod. Locale / forme : Gobelet à lèvre déversée en gouttière / période : 1 - Augustéen / NR : 4 / NMI : 1

Poterie : Lot : 3729 / Type : Prod. Locale / forme : Indéterminée / période : 1 - Augustéen / NR : 2 / NMI : 0

Poterie : Lot : 3730 / Type : Prod. Locale / forme : Indéterminée / période : 1 - Augustéen / NR : 1 / NMI : 0

Poterie : Lot : 3731 / Type : Prod. Locale / forme : Vase bobine / période : 1 - Augustéen / NR : 3 / NMI : 1

Poterie : Lot : 3732 / Type : Imp. Gauloise / forme : Pot / période : 1 - Augustéen / NR : 12 / NMI : 2

Poterie : Lot : 3847 / Type : Prod. Locale / forme : Indéterminée / période : 1 - Augustéen / NR : 1 / NMI : 0

Poterie : Lot : 3848 / Type : Prod. Locale / forme : Indéterminée / période : 1 - Augustéen / NR : 1 / NMI : 0

US : 6084 (F 616 / sd 12)**Type d'US :** Remblai**Action :** Abandon**Description :** Cailloutis et pierres dans matrice limoneuse assez compacte**Interprétation :** Comblement fosse

Poterie : Lot : 1712 / Type : Prod. Locale / forme : Dolium / période : 1 - LTD 2b/ Transition / NR : 2 / NMI : 0

Poterie : Lot : 1713 / Type : Prod. Locale / forme : Indéterminée / période : 1 - LTD 2b/ Transition / NR : 6 / NMI : 0

Poterie : Lot : 1714 / Type : Prod. Locale / forme : Jatte tronconique / période : 1 - LTD 2b/ Transition / NR : 1 / NMI : 1

Poterie : Lot : 1715 / Type : Indéterminée / forme : Indéterminée / période : 1 - LTD 2b/ Transition / NR : 2 / NMI : 0

Poterie : Lot : 1716 / Type : Prod. Locale / forme : Indéterminée / période : 1 - LTD 2b/ Transition / NR : 3 / NMI : 0

Poterie : Lot : 1717 / Type : Prod. Locale / forme : Assiette à lèvre en bourrelet / période : 1 - LTD 2b/ Transition / NR : 1 / NMI : 1

Poterie : Lot : 1718 / Type : Prod. Locale / forme : Indéterminée / période : 1 - LTD 2b/ Transition / NR : 6 / NMI : 0

Poterie : Lot : 1719 / Type : Prod. Locale / forme : Coupe / période : - LTD 2b/ Transition / NR : 1 / NMI : 1

US : 6085 (F / sd 5)**Type d'US :** Remblai**Action :** Abandon**Description :** Matrice argileuse avec bloc calcaire**Interprétation :** Remblai

Poterie : Lot : 1896 / Type : Prod. Locale / forme : Indéterminée / période : 1 - Transition / Augustéen / NR : 1 / NMI : 0

Poterie : Lot : 1897 / Type : Prod. Locale / forme : Indéterminée / période : 1 - Transition / Augustéen / NR : 1 / NMI : 0

US : 6086 (F / sd 5)**Type d'US :** Remblai**Action :** Abandon**Description :** Argilo-limoneux compact brun clair**Interprétation :** Remblai

Poterie : Lot : 1895 / Type : Prod. Locale / forme : Pot à baguettes / période : 1 - Transition / Augustéen / NR : 5 / NMI : 0

Poterie : Lot : 1921 / Type : Imp. Gauloise / forme : Indéterminée / période : 1 - Transition / Augustéen / NR : 1 / NMI : 0

Poterie : Lot : 1922 / Type : Prod. Locale / forme : Jeton / période : - Transition / Augustéen / NR : 1 / NMI : 0

Poterie : Lot : 1923 / Type : Prod. Locale / forme : Indéterminée / période : 1 - Transition / Augustéen / NR : 2 / NMI : 0

Poterie : Lot : 1924 / Type : Prod. Locale / forme : Jeton / période : - Transition / Augustéen / NR : 1 / NMI : 0

Poterie : Lot : 1925 / Type : Prod. Locale / forme : Indéterminée / période : 1 - Transition / Augustéen / NR : 6 / NMI : 0

Poterie : Lot : 1926 / Type : Prod. Locale / forme : Assiette à lèvre en bourrelet / période : 1 - Transition / Augustéen / NR : 1 / NMI : 0

Poterie : Lot : 1927 / Type : Prod. Locale / forme : Indéterminée / période : 1 - Transition / Augustéen / NR : 8 / NMI : 0

Poterie : Lot : 1928 / Type : Prod. Locale / forme : Coupe à piedestal / période : 1 - Transition / Augustéen / NR : 1 / NMI : 1

Poterie : Lot : 1929 / Type : Imp. Méditerranéenne / forme : Dressel 1 / période : 1 - Transition / Augustéen / NR : 1 / NMI : 0

Poterie : Lot : 1930 / Type : Indéterminée / forme : Cruche / période : 1 - Transition / Augustéen / NR : 1 / NMI : 1

US : 6087 (F / sd 5)**Type d'US :** Remblai**Action :** Abandon**Description :** Couche argileuse grise compacte**Interprétation :** remblai

Poterie : Lot : 1904 / Type : Prod. Locale / forme : Jeton / période : 1 - Transition / Augustéen / NR : 1 / NMI : 0
 Poterie : Lot : 1905 / Type : Prod. Locale / forme : Indéterminée / période : 1 - Transition / Augustéen / NR : 1 / NMI : 1
 Poterie : Lot : 1906 / Type : Prod. Locale / forme : Jeton / période : 1 - Transition / Augustéen / NR : 1 / NMI : 0
 Poterie : Lot : 1907 / Type : Prod. Locale / forme : Indéterminée / période : 1 - Transition / Augustéen / NR : 2 / NMI : 0
 Poterie : Lot : 1908 / Type : Prod. Locale / forme : Jatte tronconique / période : 1 - Transition / Augustéen / NR : 1 / NMI : 1
 Poterie : Lot : 1909 / Type : Prod. Locale / forme : Pot / période : 1 - Transition / Augustéen / NR : 9 / NMI : 0
 Poterie : Lot : 1910 / Type : Prod. Locale / forme : Indéterminée / période : 1 - Transition / Augustéen / NR : 3 / NMI : 0
 Poterie : Lot : 1911 / Type : Indéterminée / forme : Indéterminée / période : 1 - Transition / Augustéen / NR : 2 / NMI : 0
 Poterie : Lot : 1912 / Type : Prod. Locale / forme : Assiette à lèvre en bourrelet / période : 1 - Transition / Augustéen / NR : 4 / NMI : 1
 Poterie : Lot : 1913 / Type : Prod. Locale / forme : Indéterminée / période : 1 - Transition / Augustéen / NR : 6 / NMI : 1
 Poterie : Lot : 1914 / Type : Indéterminée / forme : Pot / période : 1 - Transition / Augustéen / NR : 6 / NMI : 1

US : 6088 (F615)**Type d'US :** Remblai**Action :** Occupation**Description :** Limon argileux brun avec cailloutis et petites pierres. Mobilier, bloc calcaire**Interprétation :** Comblement

Monnaie : Lot : 619 / matière : Potin / Type : Tête diabolique / classe : 2 / période : Âge du Fer - La Tène D2a - Auguste / nbre : 1 / Poids : 2,53 épais : 2,5

US : 6089 (F615)**Type d'US :** Creusement**Action :** Construction**Description :** Creusement longiligne à fond plat et bords obliques**Interprétation :** Creusement de la fosse**US : 6090** (F617)**Type d'US :** Remblai**Action :** Occupation**Description :** Limoneux argileux brun meuble avec inclusions calcaires et graviers siliceux. Mobilier**Interprétation :** Comblement

Poterie : Lot : 1493 / Type : Prod. Locale / forme : Dolium / période 1 - Transition / NR : 2 / NMI : 1
 Poterie : Lot : 1494 / Type : Prod. Locale / forme : Indéterminée / période : 1 - Transition / NR : 1 / NMI : 0
 Poterie : Lot : 1495 / Type : Prod. Locale / forme : Indéterminée / période : 1 - Transition / NR : 1 / NMI : 0
 Poterie : Lot : 1496 / Type : Imp. Méditerranéenne / forme : Dress. 1 / période : 1 - Transition / NR : 3 / NMI : 0
 Poterie : Lot : 1497 / Type : Prod. Locale / forme : Indéterminée / période : 1 - Transition / NR : 1 / NMI : 0
 Poterie : Lot : 1498 / Type : Prod. Locale / forme : Pot lèvre oblique moulurée / période : 1 - Transition / NR : 1 / NMI : 1
 Poterie : Lot : 1499 / Type : Prod. Locale / forme : Indéterminée / période : 1 - Transition / NR : 10 / NMI : 0
 Poterie : Lot : 1500 / Type : Prod. Locale / forme : Bouteille baguettes / période : 1 - Transition / NR : 1 / NMI : 1
 Poterie : Lot : 1501 / Type : Prod. Locale / forme : Indéterminée / période : 1 - Transition / NR : 12 / NMI : 0
 Poterie : Lot : 1502 / Type : Prod. Locale / forme : Pot / période : 1 - Transition / NR : 1 / NMI : 1
 Poterie : Lot : 1503 / Type : Prod. Locale / forme : Dolium / période 1 - Transition / NR : 1 / NMI : 1
 Poterie : Lot : 1504 / Type : Prod. Locale / forme : Vase / période : 1 - Transition / NR : 1 / NMI : 0
 Poterie : Lot : 1505 / Type : Prod. Locale / forme : Vase / période : 1 - Transition / NR : 1 / NMI : 0

US : 6091 (F / sd 12)**Type d'US :** Remblai**Action :** Occupation**Description :** Argilo-limoneux jaune à brun compact avec cailloux**Interprétation :** Remblai protohistorique

Poterie : Lot : 1696 / Type : Prod. Locale / forme : Indéterminée / période : Fin 1 / Début 2 - Augustéen ? / NR : 2 / NMI : 0
 Poterie : Lot : 1697 / Type : Prod. Locale / forme : Indéterminée / période : Fin 1 / Début 2 - Augustéen ? / NR : 1 / NMI : 0
 Poterie : Lot : 1698 / Type : Prod. Locale / forme : Indéterminée / période : Fin 1 / Début 2 - Augustéen ? / NR : 1 / NMI : 0

US : 6092**Type d'US :****Action :****Interprétation :** TV proto**US : 6093** (F 610 / sd 9)**Type d'US :** Creusement**Action :** Construction**Description :** Creusement en U, fosse profonde assez profonde bords droits, recoupée par F615**Interprétation :** Fosse**US : 6094** (F 607 / sd 9)**Type d'US :** Creusement**Action :** Construction**Description :** Grande fosse profonde à fond plat et bords assez droit.
Interprétation : Fosse, tranchée**US : 6095** (F / sd 14)**Type d'US :** Remblai**Action :** Occupation**Description :** Niveau hétérogène de remblais avec cailloux, TCA dar. matrice argilo-limoneuse brun clair**Interprétation :** Remblai de nivellement

US : 6096 (F 601 / sd 14)**Type d'US :** Creusement **Action :** Construction**Description :** Creusement profond à fond plat et bords droits
Interprétation : Creusement de la cave = US 6068**US : 6097** (F 601 / sd 14)**Type d'US :** Remblai **Action :** Géologique**Description :** = 6080 avec mobilier archéologique
Interprétation : Effondrement de paroi**US : 6098****Type d'US :** Remblai **Action :** Occupation**Description :** Argilo-limoneux brun clair hétérogène avec mobilier
Interprétation : Comblement**US : 6099** (F 601 / sd 14)**Type d'US :** Remblai **Action :** Occupation**Description :** Couche limoneuse très charbonneuse assez compacte avec mobilier
Interprétation : Comblement**Monnaie :** Lot : 651 / matière : Potin / Type : indéterminé / datation indét. / nbre : 1 / Poids : 2,2 épais. : 6**US : 6100** (F 601 / sd 14)**Type d'US :** Remblai **Action :** Occupation**Description :** Lit de graviers dans matrice sableuse
Interprétation : comblement**US : 6101** (F 601 / sd 4)**Type d'US :** Remblai **Action :** Occupation**Description :** Limons gris hétérogènes avec mobilier
Interprétation : comblement**Monnaie :** Lot : 617 / matière : Potin / Type : Tête diabolique / classe : 2b / période : Âge du Fer - La Tène D2a - Auguste / nbre : 1 / Poids : 3,95 épais. : 3**US : 6102** (F 601 / sd 14)**Type d'US :** Remblai **Action :** Géologique**Description :** Interface avec 6080, Argile compacte avec nodules d'argile jaune
Interprétation : Effondrement paroi**US : 6103** (F 601 / sd 14)**Type d'US :** Remblai **Action :** Abandon**Description :** Argilo-limoneux noir avec gros sable et mobilier
Interprétation : Comblement terminal**US : 6104** (F608)**Type d'US :** Remblai **Action :** Occupation**Description :** Mobilier amphorique avec faune dans matrice argile limoneuse brun clair assez compacte
Interprétation : Fosse ?**Monnaie :** Lot : 604 / matière : Potin / Type : Tête diabolique / période : Âge du Fer - La Tène D2a-Auguste / nbre : 1 / Poids : 3,3 épais. : 3
Poterie : Lot : 1389 / Type : Prod. Locale / forme : Indéterminée / période : 1 - LTD 2a/b / NR : 2 / NMI : 0
Poterie : Lot : 1390 / Type : Indéterminée / forme : Indéterminée / période : 1 - LTD 2a/b / NR : 2 / NMI : 0
Poterie : Lot : 1391 / Type : Prod. Locale / forme : Indéterminée / période : 1 - LTD 2a/b / NR : 1 / NMI : 0
Poterie : Lot : 1392 / Type : Prod. Locale / forme : Indéterminée / période : 1 - LTD 2a/b / NR : 4 / NMI : 1
Poterie : Lot : 1393 / Type : Prod. Locale / forme : Indéterminée / période : 1 - LTD 2a/b / NR : 7 / NMI : 2
Poterie : Lot : 1394 / Type : Prod. Locale / forme : Indéterminée / période : 1 - LTD 2a/b / NR : 11 / NMI : 2
Poterie : Lot : 1395 / Type : Prod. Locale / forme : Indéterminée / période : 1 - LTD 2a/b / NR : 3 / NMI : 2
Poterie : Lot : 1492 / Type : Prod. Locale / forme : Jatte / période : 1 LTD 2a/b / NR : 1 / NMI : 1**US : 6105** (F / sd 5)**Type d'US :** Remblai **Action :** Abandon**Description :** Limoneux argileux brun noire assez meuble
Interprétation : Remblai**Monnaie :** Lot : 612 / matière : Potin / Type : indéterminé / période : -40/Auguste / nbre : 1 / Poids : 1,16 épais. : 2,5
Poterie : Lot : 1915 / Type : Imp. Gauloise / forme : Indéterminée / période : 1 - Transition / Augustéen / NR : 2 / NMI : 0
Poterie : Lot : 1916 / Type : Prod. Locale / forme : Indéterminée / période : 1 - Transition / Augustéen / NR : 3 / NMI : 0
Poterie : Lot : 1917 / Type : Prod. Locale / forme : Indéterminée / période : 1 - Transition / Augustéen / NR : 2 / NMI : 0
Poterie : Lot : 1918 / Type : Prod. Locale / forme : Indéterminée / période : 1 - Transition / Augustéen / NR : 2 / NMI : 0
Poterie : Lot : 1919 / Type : Prod. Locale / forme : Assiette à lèvre ébourrelet / période : 1 - Transition / Augustéen / NR : 1 / NMI : 1
Poterie : Lot : 1920 / Type : Prod. Locale / forme : Indéterminée / période : 1 - Transition / Augustéen / NR : 7 / NMI : 0**US : 6106** (F614)**Type d'US :** Remblai **Action :** Démolition**Description :** Limon brun meuble hétérogène avec mobilier, matric d'un empierrement
Interprétation : Comblement dans pierres = 6118**Poterie :** Lot : 1089 / Type : Prod. Locale / forme : Indéterminée / période : 2 - Gallo-romain / NR : 1 / NMI : 0
Poterie : Lot : 1090 / Type : Prod. Locale / forme : Indéterminée / période : 2 - Gallo-romain / NR : 1 / NMI : 0
Poterie : Lot : 1091 / Type : Prod. Locale / forme : Indéterminée / période : 2 - Gallo-romain / NR : 1 / NMI : 0
Poterie : Lot : 1092 / Type : Prod. Locale / forme : Indéterminée / période : 2 - Gallo-romain / NR : 2 / NMI : 0**US : 6107** (F / sd 15)**Type d'US :** Décapage **Action :** Passe mécanique**Description :** Argilo-limoneux assez compact avec mobilier
Interprétation : Nettoyage, 2e passe dans le quart nord-ouest de la fouille**Poterie :** Lot : 2051 / Type : Indéterminée / forme : Indéterminée / période : Indéterminée - Indéterminé / NR : 1 / NMI : 1

US : 6108 (F619)**Type d'US :** Remblai**Action :** Occupation

Description : Limon noir très meuble, charbonneux avec beaucoup de mobilier dont cul d'amphore avec dépôt et gobelet posé à plat
Interprétation : Comblement de la fosse

Monnaie : Lot : 606 / matière : Potin / Type : Tête diabolique / classe : 2b / période : Âge du Fer - La Tène D2a-Auguste / nbre : 1 / Poids : 2,72 épais. : 7

Monnaie : Lot : 607 / matière : Potin / Type : / datation indéterminée / nbre : 1 / Poids : 3,66 épais. : 2

Monnaie : Lot : 608 / matière : Potin / Type : Tête diabolique / classe : 2b / période : Âge du Fer - La Tène D2a-Auguste / nbre : 1 / Poids : 3,58 épais. : 2

Monnaie : Lot : 609 / matière : Potin / Type : indéterminée / période : - La Tène D / nbre : 1 / Poids : 3,36 épais. : 7

Monnaie : Lot : 620 / matière : Potin / Type : Tête diabolique / classe : 2b / période : Âge du Fer - La Tène D2a - Auguste / nbre : 1 / Poids : 3,28 épais. : 3,5

Poterie : Lot : / Type : / datation indéterminée.

Poterie : Lot : 1064 / Type : Imp. Gauloise / forme : Indéterminée / période : 1 - Transition / NR : 7 / NMI : 0

Poterie : Lot : 1065 / Type : Imp. Méditerranéenne / forme : Dressel 1 / période : 1 - Transition / NR : 3 / NMI : 0

Poterie : Lot : 1066 / Type : Prod. Locale / forme : Indéterminée / période : 1 - Transition / NR : 9 / NMI : 1

Poterie : Lot : 1067 / Type : Prod. Locale / forme : Indéterminée / période : 1 - Transition / NR : 2 / NMI : 0

Poterie : Lot : 1068 / Type : Imp. Méditerranéenne / forme : Indéterminée / période : 1 - Transition / NR : 1 / NMI : 0

Poterie : Lot : 1069 / Type : Prod. Locale / forme : Indéterminée / période : 1 - Transition / NR : 2 / NMI : 0

US : 6109 (F 202 / sd 9)**Type d'US :** Remblai**Action :** Occupation

Description : Graviers dans matrice argileuse brun clair

Interprétation : comblement

US : 6110 (F 202 / sd 9)**Type d'US :** Creusement**Action :** Construction

Description : Creusement en U évasé, très large à l'ouverture (2,1m) pour 1,2 m de profondeur

Interprétation : Fosse

US : 6111 (F 620 / sd 12)**Type d'US :** Remblai**Action :** Abandon

Description : Argilo-limoneux brun foncé avec blocs meulière, traces de rubéfaction ou de rejets d'argile rubéfiée

Interprétation : Comblement supérieur

Poterie : Lot : 1361 / Type : Indéterminée / forme : Indéterminée / période : 1 - Transition / NR : 2 / NMI : 0

Poterie : Lot : 1362 / Type : Prod. Locale / forme : Indéterminée / période : 1 - Transition / NR : 7 / NMI : 0

Poterie : Lot : 1363 / Type : Prod. Locale / forme : Indéterminée / période : 1 - Transition / NR : 2 / NMI : 0

Poterie : Lot : 1364 / Type : Prod. Locale / forme : Assiette Lamb. 6/36 / période : 1 - Transition / NR : 2 / NMI : 1

Poterie : Lot : 1365 / Type : Prod. Locale / forme : dolium / période : 1 - Transition / NR : 1 / NMI : 1

Poterie : Lot : 1366 / Type : Prod. Locale / forme : Indéterminée / période : 1 - Transition / NR : 5 / NMI : 0

Poterie : Lot : 1367 / Type : Prod. Locale / forme : Pot ovoïde / période : 1 - Transition / NR : 1 / NMI : 1

US : 6112 (F 604 / sd 8)**Type d'US :****Action :**

Description : Creusement peu profond longiligne

Interprétation : sablière ?

US : 6113**Type d'US :** Remblai**Action :**

Interprétation : TV proto

US : 6114 (F / sd 9)**Type d'US :** Remblai**Action :** Occupation

Interprétation : Remblai proto = 6121

US : 6115 (F621)**Type d'US :** Remblai**Action :** Occupation

Description : Limon brun noir meuble avec beaucoup de mobilier

Interprétation : Fosse

Monnaie : Lot : 618 / matière : Potin / Type : Tête diabolique / classe : 2b / période : Âge du Fer - La Tène D2a - Auguste / nbre : 1 / Poids : 3,11 épais. : 4

Poterie : Lot : 1181 / Type : Imp. Méditerranéenne / forme : Indéterminée / période : 2 / NR : 7 / NMI : 1

Poterie : Lot : 1182 / Type : Imp. Gauloise / forme : Coupe Drag.24/2 / période : 2 - 15/120 / NR : 2 / NMI : 1

Poterie : Lot : 1183 / Type : Imp. Gauloise / forme : Indéterminée / période : 2 / NR : 7 / NMI : 0

Poterie : Lot : 1184 / Type : Prod. Locale / forme : cruche / période : 2 / NR : 17 / NMI : 0

Poterie : Lot : 1185 / Type : Prod. Locale / forme : Indéterminée / période : 2 / NR : 3 / NMI : 0

Poterie : Lot : 1186 / Type : Prod. Locale / forme : Indéterminée / période : 2 / NR : 4 / NMI : 0

Poterie : Lot : 1187 / Type : Imp. Gauloise / forme : Indéterminée / période : 2 / NR : 1 / NMI : 0

Poterie : Lot : 1188 / Type : Imp. Gauloise / forme : Jatte / période : / NR : 1 / NMI : 1

Poterie : Lot : 1189 / Type : Imp. Gauloise / forme : Gobelet / période : 2 - *-15/60 / NR : 6 / NMI : 0

Poterie : Lot : 1190 / Type : Imp. Gauloise / forme : Pot / période : 2 NR : 13 / NMI : 1

Poterie : Lot : 1191 / Type : Prod. Locale / forme : Indéterminée / période : 2 - 40/120 / NR : 5 / NMI : 0

Poterie : Lot : 1192 / Type : Prod. Locale / forme : Indéterminée

US : 6116 (F 617 / sd 12)**Type d'US :** Remblai**Action :** Occupation

Description : Argilo-limoneux jaune compact avec inclusions et nodules calcaire. Mobilier

Interprétation : Comblement médian

Poterie : Lot : 1533 / Type : Prod. Locale / forme : Indéterminée / période : 1 - Transition / NR : 6 / NMI : 0

Poterie : Lot : 1534 / Type : Prod. Locale / forme : Pot / période : 1 Transition / NR : 1 / NMI : 1

Poterie : Lot : 1535 / Type : Prod. Locale / forme : Pot / période : 1 Transition / NR : 1 / NMI : 1

Poterie : Lot : 1536 / Type : Indéterminée / forme : Indéterminée / période : 1 - Transition / NR : 2 / NMI : 0

Poterie : Lot : 1537 / Type : Indéterminée / forme : Indéterminée / période : 1 - Transition / NR : 5 / NMI : 0

Poterie : Lot : 1538 / Type : Prod. Locale / forme : Indéterminée / période : 1 - Transition / NR : 1 / NMI : 0

Poterie : Lot : 1539 / Type : Prod. Locale / forme : Jeton / période : - Transition / NR : 1 / NMI : 0

Poterie : Lot : 1540 / Type : Prod. Locale / forme : Indéterminée / période : 1 - Transition / NR : 7 / NMI : 0

Poterie : Lot : 1541 / Type : Prod. Locale / forme : Indéterminée / période : 1 - Transition / NR : 13 / NMI : 0

Poterie : Lot : 1542 / Type : Prod. Locale / forme : Coupe à piedestal / période : 1 - Transition / NR : 2 / NMI : 1

Poterie : Lot : 1543 / Type : Prod. Locale / forme : Gobelet tonnelet / période : 1 - Transition / NR : 1 / NMI : 1

US : 6117 (F618)**Type d'US :** Décapage**Action :** Abandon

Description : Limon brun meuble hétérogène avec mobilier
Interprétation : Nettoyage

Poterie : Lot : 1093 / Type : Imp. Gauloise / forme : Assiette Menez 28/33 / période : 2 - *-15/120 / NR : 2 / NMI : 1
 Poterie : Lot : 1094 / Type : Imp. Méditerranéenne / forme : Dressel 1 / période : 2 - Redéposé LTF / NR : 3 / NMI : 0
 Poterie : Lot : 1095 / Type : Imp. Gauloise / forme : Coupe ou assiette Service C / période : 2 - 90/150 / NR : 1 / NMI : 1
 Poterie : Lot : 1096 / Type : Imp. Gauloise / forme : Indéterminée / période : 2 - 70/120 / NR : 1 / NMI : 0
 Poterie : Lot : 3759 / Type : Imp. Gauloise / forme : Indéterminée / période : 2 / NR : 1 / NMI : 0
 Poterie : Lot : 3760 / Type : Prod. Locale / forme : Indéterminée / période : 2 - gallo-romain / NR : 1 / NMI : 0
 Poterie : Lot : 3761 / Type : Prod. Locale / forme : Indéterminée / période : 2 / NR : 2 / NMI : 0
 Poterie : Lot : 3762 / Type : Prod. Locale / forme : Indéterminée / période : 2 / NR : 1 / NMI : 0
 Poterie : Lot : 3763 / Type : Imp. Gauloise / forme : Pot / période : 2 - *-15/60 / NR : 1 / NMI : 1
 Poterie : Lot : 3764 / Type : Prod. Locale / forme : Cruche à lèvres cannelée type C / période : 2 - milieu Ier siècle / NR : 1 / NMI : 1
 Poterie : Lot : 3765 / Type : Prod. Locale / forme : Cruche à lèvres en corniche / période : 2 - 70/120 / NR : 1 / NMI : 1
 Poterie : Lot : 3766 / Type : Prod. Locale / forme : Cruche à lèvres en bandeau moulurée / période : 2 - Ier siècle / NR : 1 / NMI : 1

US : 6118**Type d'US :** Remblai**Action :** Démolition

Description : Limon brun meuble hétérogène avec mobilier, matrice d'un empiècement
Interprétation : Nettoyage derrière le mur F618

Poterie : Lot : 2052 / Type : Indéterminée / forme : Indéterminée / période : 2 - Indéterminé / NR : 1 / NMI : 0
 Poterie : Lot : 2053 / Type : Prod. Locale / forme : Jatte à collerette et bord rentrant / période : 2 - IIe/IIIe siècle / NR : 1 / NMI : 1
 Poterie : Lot : 2054 / Type : Prod. Locale / forme : Assiette Menez 22/27 / période : 2 - *-40/40 / NR : 1 / NMI : 1

US : 6119 (F 622 / sd 5)**Type d'US :** Remblai**Action :** Abandon

Description : Limoneux argileux brun orangé assez compact
Interprétation : Comblement massif

Poterie : Lot : 1865 / Type : Prod. Locale / forme : Indéterminée / période : 1 - LTF / NR : 3 / NMI : 1
 Poterie : Lot : 1866 / Type : Prod. Locale / forme : Indéterminée / période : 1 - LTF / NR : 1 / NMI : 0
 Poterie : Lot : 1867 / Type : Prod. Locale / forme : Indéterminée / période : 1 - LTF / NR : 1 / NMI : 0
 Poterie : Lot : 1868 / Type : Prod. Locale / forme : Indéterminée / période : 1 - LTF / NR : 9 / NMI : 0

US : 6120 (F623)**Type d'US :** Remblai**Action :** Occupation

Description : limoneux argileux brun avec mobilier
Interprétation : F623 est recoupé par F619

Poterie : Lot : 1078 / Type : Imp. Méditerranéenne / forme : Dressel 20 / période : 2 - Résiduel transition/Augustéen comblement milieu I^{er} siècle ap. JC / NR : 1 / NMI : 0
 Poterie : Lot : 1079 / Type : Prod. Locale / forme : Indéterminée / période : 2 - Résiduel transition/Augustéen comblement milieu I^{er} siècle ap. JC / NR : 2 / NMI : 0
 Poterie : Lot : 1080 / Type : Prod. Locale / forme : Vase bobine / période : 2 - Résiduel transition/Augustéen comblement milieu I^{er} siècle ap. JC / NR : 1 / NMI : 1
 Poterie : Lot : 1081 / Type : Prod. Locale / forme : Indéterminée / période : 2 - Résiduel transition/Augustéen comblement milieu I^{er} siècle ap. JC / NR : 3 / NMI : 0
 Poterie : Lot : 1082 / Type : Prod. Locale / forme : Indéterminée / période : 2 - Résiduel transition/Augustéen comblement milieu I^{er} siècle ap. JC / NR : 10 / NMI : 0
 Poterie : Lot : 1083 / Type : Prod. Locale / forme : Indéterminée / période : 2 - Résiduel transition/Augustéen comblement milieu I^{er} siècle ap. JC / NR : 1 / NMI : 0
 Poterie : Lot : 1084 / Type : Prod. Locale / forme : Indéterminée / période : 2 - Résiduel transition/Augustéen comblement milieu I^{er} siècle ap. JC / NR : 3 / NMI : 0
 Poterie : Lot : 1085 / Type : Prod. Locale / forme : Indéterminée / période : 2 - Résiduel transition/Augustéen comblement milieu I^{er} siècle ap. JC / NR : 6 / NMI : 0
 Poterie : Lot : 1086 / Type : Imp. Gauloise / forme : Pot / période : 2 - Résiduel transition/Augustéen comblement milieu I^{er} siècle ap. JC

US : 6121**Type d'US :****Action :****Interprétation :** Remblai proto = 6114

Monnaie : Lot : 605 / matière : Potin / Type : Tête diabolique / période : Âge du Fer - La Tène D2a-Auguste / nbre : 1 / Poids : 4,6 épais. : 3
 Poterie : Lot : 2055 / Type : Prod. Locale / forme : Indéterminée / période : 1 - LTF / NR : 4 / NMI : 0
 Poterie : Lot : 2056 / Type : Prod. Locale / forme : Indéterminée / période : 1 - LTF / NR : 9 / NMI : 0
 Poterie : Lot : 2057 / Type : Imp. Gauloise / forme : Pot / période : 1 - LTF / NR : 2 / NMI : 1
 Poterie : Lot : 2058 / Type : Prod. Locale / forme : Gobelet / période : 1 - LTF / NR : 7 / NMI : 1
 Poterie : Lot : 2059 / Type : Prod. Locale / forme : Indéterminée / période : 1 - LTF / NR : 4 / NMI : 0
 Poterie : Lot : 2060 / Type : Prod. Locale / forme : Indéterminée / période : 1 - LTF / NR : 1 / NMI : 0

US : 6122 (F624)**Type d'US :** Remblai**Action :** Occupation**Description :** Limon brun avec beaucoup de charbons meuble. Mobilier**Interprétation :** Comblement terminal de la fosse

Monnaie : Lot : 2115 / matière : Potin / Type : Tête diabolique / classe : 2c / période : Âge du Fer - D2a-Auguste / nbre : 1 / Poids : 4,34 épais. : 5

Poterie : Lot : / Type : / datation indéterminée.

Poterie : Lot : 1225 / Type : Imp. Gauloise / forme : Vase bobine / période : 1 - Transition / NR : 3 / NMI : 0

Poterie : Lot : 1226 / Type : Prod. Locale / forme : Indéterminée / période : 1 - Transition / NR : 2 / NMI : 0

Poterie : Lot : 1227 / Type : Imp. Méditerranéenne / forme : Indéterminée / période : 1 - Transition / NR : 1 / NMI : 0

Poterie : Lot : 1228 / Type : Imp. Gauloise / forme : Pot / période : 1 - Transition / NR : 2 / NMI : 1

Poterie : Lot : 1229 / Type : Imp. Gauloise / forme : Petit dolium / période : 1 - Transition / NR : 1 / NMI : 1

Poterie : Lot : 1230 / Type : Prod. Locale / forme : Assiette à lèvre en bourrelet / période : 1 - Transition / NR : 1 / NMI : 1

Poterie : Lot : 1231 / Type : Prod. Locale / forme : Assiette à lèvre en bourrelet / période : 1 - Transition / NR : 1 / NMI : 1

Poterie : Lot : 1232 / Type : Prod. Locale / forme : Assiette à lèvre en bourrelet / période : 1 - Transition / NR : 3 / NMI : 0

Poterie : Lot : 1233 / Type : Prod. Locale / forme : Indéterminée / période : 1 - Transition / NR : 1 / NMI : 0

Poterie : Lot : 1234 / Type : Indéterminée / forme : Indéterminée / période : 1 - Transition / NR : 3 / NMI : 1

Poterie : Lot : 1235 / Type : Indéterminée / forme : Indéterminée / période : 1 - Transition / NR : 1 / NMI : 0

US : 6123 (F617)**Type d'US :** Remblai**Action :** Abandon**Description :** Argilo-limoneux brun clair avec cailloutis et rares pierres meulières, petits galets**Interprétation :** Comblement terminal de la fosse au nord

Poterie : Lot : 1524 / Type : Imp. Gauloise / forme : Indéterminée / période : 1 - Transition / NR : 3 / NMI : 0

Poterie : Lot : 1525 / Type : Imp. Gauloise / forme : Pot / période : 1 - Transition / NR : 1 / NMI : 1

Poterie : Lot : 1526 / Type : Prod. Locale / forme : Pot / période : 1 - Transition / NR : 1 / NMI : 1

Poterie : Lot : 1527 / Type : Prod. Locale / forme : Jatte tronconique / période : 1 - Transition / NR : 1 / NMI : 1

Poterie : Lot : 1528 / Type : Prod. Locale / forme : Indéterminée / période : 1 - Transition / NR : 3 / NMI : 0

Poterie : Lot : 1529 / Type : Indéterminée / forme : Indéterminée / période : 1 - Transition / NR : 1 / NMI : 0

Poterie : Lot : 1530 / Type : Prod. Locale / forme : Indéterminée / période : 1 - Transition / NR : 2 / NMI : 0

Poterie : Lot : 1531 / Type : Prod. Locale / forme : Pot / période : 1 - Transition / NR : 1 / NMI : 1

Poterie : Lot : 1532 / Type : Prod. Locale / forme : Dolium à lèvre en bourrelet / période : 1 - Transition / NR : 8 / NMI : 1

US : 6124 (F613)**Type d'US :** Creusement**Action :** Construction**Description :** Bords droits et fond plat. Encaissant argileux brun clair jaunâtre très compact (remblais proto)**Interprétation :** fosse**US : 6125 (F624)****Type d'US :** Remblai**Action :** Occupation**Description :** Limono-argileux meuble hétérogène avec quelques cailloux et graviers, nodules d'argile jaune. Mobilier**Interprétation :** =6023, comblement de la fosse

Monnaie : Lot : 615 / matière : Potin / Type : Tête diabolique / classe 1a / période : Âge du Fer - 40 av. - Auguste / nbre : 1 / Poids : 2,3 épais. : 2

Monnaie : Lot : 616 / matière : Potin / Type : indéterminée / période - La Tène D / nbre : 1 / Poids : 0,95

Poterie : Lot : / Type : / datation indéterminée.

Poterie : Lot : 1211 / Type : Imp. Gauloise / forme : Petit dolium / période : 1 - Transition / NR : 2 / NMI : 1

Poterie : Lot : 1212 / Type : Prod. Locale / forme : Indéterminée / période : 1 - Transition / NR : 1 / NMI : 0

Poterie : Lot : 1213 / Type : Imp. Gauloise / forme : Vase bobine / période : 1 - Transition / NR : 2 / NMI : 1

Poterie : Lot : 1214 / Type : Imp. Gauloise / forme : Indéterminée / période : 1 - Transition / NR : 1 / NMI : 0

Poterie : Lot : 1215 / Type : Prod. Locale / forme : Indéterminée / période : 1 - Transition / NR : 3 / NMI : 0

Poterie : Lot : 1216 / Type : Prod. Locale / forme : Pot / période : 1 - Transition / NR : 1 / NMI : 1

Poterie : Lot : 1217 / Type : Prod. Locale / forme : Indéterminée / période : 1 - Transition / NR : 7 / NMI : 0

Poterie : Lot : 1218 / Type : Prod. Locale / forme : Indéterminée / période : 1 - Transition / NR : 1 / NMI : 0

Poterie : Lot : 1219 / Type : Prod. Locale / forme : Jeton / période : - Transition / NR : 2 / NMI : 0

Poterie : Lot : 1220 / Type : Prod. Locale / forme : Dolium à lèvre en bourrelet / période : 1 - Transition / NR : 1 / NMI : 1

US : 6126 (F625)**Type d'US :** Remblai**Action :** Occupation**Description :** Limono-sableux gris avec beaucoup de charbons très meuble. Dans la partie médiane beaucoup de graviers et quelques gros cailloux, beaucoup de faune et de céramique. Dans la partie inférieure moins de graviers.**Interprétation :** Comblement du silo

Monnaie : Lot : 610 / matière : Potin / Type : Tête diabolique / classe 2b / période : Âge du Fer - La Tène D2a-Auguste / nbre : 1 / Poids : 3,45 épais. : 2

Monnaie : Lot : 611 / matière : Alliage cuivreux / Type : indéterminée / datation indéterminée. / nbre : 1 / Poids : 0,42 épais. : 1

Poterie : Lot : / Type : / datation indéterminée.

Poterie : Lot : 1202 / Type : Imp. Gauloise / forme : Dolium large lèvre moulurée / période : 1 - Transition / NR : 3 / NMI : 1

Poterie : Lot : 1203 / Type : Prod. Locale / forme : Indéterminée / période : 1 - Transition / NR : 5 / NMI : 0

Poterie : Lot : 1204 / Type : Prod. Locale / forme : Indéterminée / période : 1 - Transition / NR : 7 / NMI : 0

Poterie : Lot : 1205 / Type : Indéterminée / forme : Assiette à lèvre en bourrelet / période : 1 - Transition / NR : 1 / NMI : 1

Poterie : Lot : 1206 / Type : Indéterminée / forme : Indéterminée / période : 1 - Transition / NR : 6 / NMI : 1

Poterie : Lot : 1207 / Type : Prod. Locale / forme : Indéterminée / période : 1 - Transition / NR : 3 / NMI : 0

Poterie : Lot : 1208 / Type : Prod. Locale / forme : Indéterminée / période : 1 - Transition / NR : 6 / NMI : 0

Poterie : Lot : 1209 / Type : Prod. Locale / forme : Vase bobine / période : 1 - Transition / NR : 5 / NMI : 2

Poterie : Lot : 1210 / Type : Prod. Locale / forme : Coupe carénée / période : 1 - Transition / NR : 3 / NMI : 1

Poterie : Lot : 3748 / Type : Prod. Locale / forme : Jeton / période : - Transition / NR : 1 / NMI : 0

US : 6127 (F617)**Type d'US :** Remblai**Action :** Occupation**Description :** argilo-limoneux compact jaune orangé**Interprétation :** Comblement

US : 6128 (F617)**Type d'US :** Remblai**Action :** Occupation**Description :** Limoneux meuble noir, très charbonneux**Interprétation :** comblement

Monnaie : Lot : 614 / matière : Potin / Type : indéterminé / période : - La Tène D / nbre : 1 / Poids : 4,1 épais. : 8
 Poterie : Lot : 1544 / Type : Imp. Méditerranéenne / forme : Indéterminée / période : 1 - Transition / NR : 1 / NMI : 0
 Poterie : Lot : 1545 / Type : Prod. Locale / forme : Vase bobine / période : 1 - Transition / NR : 2 / NMI : 1
 Poterie : Lot : 1546 / Type : Imp. Gauloise / forme : Pot / période : 1 - Transition / NR : 2 / NMI : 1
 Poterie : Lot : 1547 / Type : Imp. Méditerranéenne / forme : Dressel 1 / période : 1 - Transition / NR : 4 / NMI : 0
 Poterie : Lot : 1548 / Type : Prod. Locale / forme : jatte / période : 1 - Transition / NR : 2 / NMI : 1
 Poterie : Lot : 1549 / Type : Indéterminée / forme : jatte / période : 1 - Transition / NR : 1 / NMI : 1
 Poterie : Lot : 1550 / Type : Prod. Locale / forme : Indéterminée / période : 1 - Transition / NR : 10 / NMI : 0
 Poterie : Lot : 1551 / Type : Indéterminée / forme : Indéterminée / période : 1 - Transition / NR : 11 / NMI : 0
 Poterie : Lot : 1552 / Type : Prod. Locale / forme : Indéterminée / période : 1 - Transition / NR : 9 / NMI : 0
 Poterie : Lot : 1553 / Type : Prod. Locale / forme : Indéterminée / période : 1 - Transition / NR : 53 / NMI : 0
 Poterie : Lot : 1554 / Type : Prod. Locale / forme : Gobelet tonnelet / période : 1 - Transition / NR : 1 / NMI : 1
 Poterie : Lot : 1555 / Type : Prod. Locale / forme : Pot à baguettes / période : 1 - Transition / NR : 2 / NMI : 1

US : 6129 (F 617 / sd 12)**Type d'US :** Remblai**Action :** Occupation**Description :** Argilo-limoneux gris assez compact avec inclusions d'oxyde de fer (manganèse ?)**Interprétation :** comblement primaire de la fosse avec traces d'hydromorphie

Poterie : Lot : 1514 / Type : Prod. Locale / forme : Assiette à lèvre en bourrelet / période : 1 - Transition / NR : 1 / NMI : 0
 Poterie : Lot : 1561 / Type : Prod. Locale / forme : Coupe carénée / période : 1 - Transition / NR : 1 / NMI : 0
 Poterie : Lot : 1564 / Type : Prod. Locale / forme : Jatte tronconique / période : 1 - Transition / NR : 2 / NMI : 1
 Poterie : Lot : 1565 / Type : Prod. Locale / forme : Jatte tronconique / période : 1 - Transition / NR : 1 / NMI : 1
 Poterie : Lot : 1566 / Type : Prod. Locale / forme : Indéterminée / période : 1 - Transition / NR : 5 / NMI : 0
 Poterie : Lot : 1567 / Type : Prod. Locale / forme : Coupe carénée / période : 1 - Transition / NR : 2 / NMI : 1
 Poterie : Lot : 1568 / Type : Prod. Locale / forme : Coupe carénée / période : 1 - Transition / NR : 1 / NMI : 1
 Poterie : Lot : 1569 / Type : Prod. Locale / forme : Assiette Lamb. 6/36 / période : 1 - Transition / NR : 1 / NMI : 1
 Poterie : Lot : 1570 / Type : Prod. Locale / forme : Coupe à piedestal / période : 1 - Transition / NR : 1 / NMI : 1
 Poterie : Lot : 1571 / Type : Prod. Locale / forme : Indéterminée / période : 1 - Transition / NR : 6 / NMI : 0
 Poterie : Lot : 1572 / Type : Prod. Locale / forme : Indéterminée / période : 1 - Transition / NR : 9 / NMI : 0
 Poterie : Lot : 1573 / Type : Prod. Locale / forme : Indéterminée / période : 1 - Transition / NR : 4 / NMI : 0
 Poterie : Lot : 1574 / Type : Indéterminée / forme : Indéterminée / période : 1 - Transition / NR : 14 / NMI : 0

US : 6130 (F 617 / sd 12)**Type d'US :** Remblai**Action :** Abandon**Description :** Comblement compact composé de cailloutis calcaire/silex avec inclusions de torchis et graviers**Interprétation :** Comblement terminal attribué à F612 (annulé)**US : 6131 (F617)****Type d'US :** Remblai**Action :** Occupation**Description :** Argilo-limoneux gris assez compact avec inclusions d'oxyde de fer (manganèse ?), très charbonneux**Interprétation :** =6129. Comblement primaire de la fosse avec traces d'hydromorphie**US : 6132 (F 602 / sd 2)****Type d'US :** Creusement**Action :** Construction**Description :** Creusement circulaire à bords droits et fond plat**Interprétation :** TP**US : 6133 (F 603 / sd 8)****Type d'US :** Creusement**Action :** Construction**Description :** Creusement au fond assez plat et bords obliques**Interprétation :** Fosse**US : 6134 (F 605 / sd 8)****Type d'US :** Creusement**Action :** Construction**Description :** De forme carré à bords droits**Interprétation :** Puits**US : 6135 (F 606 / sd 8)****Type d'US :** Creusement**Action :** Construction**Description :** Creusement en U de 50 cm de profondeur sur 52 cm de large de conservé**Interprétation :** TP**US : 6136 (F / sd 12)****Type d'US :****Action :****Description :** Creusement en auge**Interprétation :** Fosse ? F615 ?**US : 6137 (F 622 / sd 5)****Type d'US :** Creusement**Action :** Construction**Description :** Creusement à fond plat et bords obliques, 60 cm de profondeur**Interprétation :** fosse**US : 6138 (F 616 / sd 12)****Type d'US :** Creusement**Action :** Construction**Description :** Creusement longiligne est/ouest longiligne peu profond**Interprétation :** fosse

/ nbre : 1 / Poids : 1,54 épais. : 2

Monnaie : Lot : 2105 / matière : Potin / Type : Tête diabolique classe : 1b / période : Âge du Fer - 40/30 av-Auguste

US : 6139 (F621)**Type d'US :** Creusement**Action :** Construction**Description :** Fosse assez large et peu profonde (1,6 m de large pour 0,3m de profondeur), profil asymétrique avec sorte de ressaut au sud**Interprétation :** fosse**US : 6140 (F624)****Type d'US :** Creusement**Action :** Construction**Description :** Creusement à bords droits et fond plat**Interprétation :** Grande fosse qui recoupe 625 et recoupée par 601

US : 6141 (F617)**Type d'US :** Creusement**Action :** Construction**Description :** Grande fosse à profil en V**Interprétation :** fosse**US : 6142 (F 620 / sd 12)****Type d'US :** Creusement**Action :** Construction**Description :** Creusement longiligne de faible profondeur**Interprétation :** fosse**US : 6143 (F600)****Type d'US :** Creusement**Action :** Construction**Description :** A priori très grande structure excavée observée dans les sd 2 et 3**Interprétation :** Creusement**US : 6144bis****Type d'US :** Remblai**Action :** Isolat**Description :** Déblais de fouille**Interprétation :** Mobilier retrouvé dans tas de déblais

Monnaie : Lot : 2112 / matière : Potin / Type : Tête diabolique / classe : 2b / période : Âge du Fer - D2a-Auguste / nbre : 1 / Poids : 2,83 épais. : 4

Poterie : Lot : 2384 / Type : Prod. Locale / forme : Indéterminée / période : 1 - LTD2/Auguste / NR : 14 / NMI : 0

Poterie : Lot : 2385 / Type : Imp. Gauloise / forme : Indéterminée / période : 1 - LTD2/Auguste / NR : 1 / NMI : 0

Poterie : Lot : 2386 / Type : Prod. Locale / forme : Indéterminée / période : 1 - LTD2/Auguste / NR : 1 / NMI : 0

Poterie : Lot : 2387 / Type : Prod. Locale / forme : Indéterminée / période : 1 - LTD2/Auguste / NR : 1 / NMI : 0

Poterie : Lot : 2388 / Type : Prod. Locale / forme : Indéterminée / période : 1 - LTD2/Auguste / NR : 4 / NMI : 0

Poterie : Lot : 2389 / Type : Indéterminée / forme : Indéterminée / période : 1 - LTD2/Auguste / NR : 8 / NMI : 0

Poterie : Lot : 2390 / Type : Prod. Locale / forme : Indéterminée / période : 1 - LTD2/Auguste / NR : 2 / NMI : 0

Poterie : Lot : 2391 / Type : Prod. Locale / forme : Indéterminée / période : 1 - LTD2/Auguste / NR : 4 / NMI : 0

Poterie : Lot : 2392 / Type : Imp. Méditerranéenne / forme : Coupe Lamb. 1/8 / période : 1 - *-150/-50 / NR : 1 / NMI : 1

Poterie : Lot : 2393 / Type : Prod. Locale / forme : Pot / période : 1 - LTD2/Auguste / NR : 1 / NMI : 1

Poterie : Lot : 2394 / Type : Prod. Locale / forme : Dolium à lèvres en bourrelet / période : 1 - LTD2/Auguste / NR : 2 / NMI : 2

Poterie : Lot : 2395 / Type : Prod. Locale / forme : Assiette Lamb.

US : 6144 (F / sd 20)**Type d'US :** Remblai**Action :** Passe mécanique**Interprétation :** décapage nettoyage surface

Monnaie : Lot : 2112 / matière : Potin / Type : Tête diabolique / classe : 2b / période : Âge du Fer - D2a-Auguste / nbre : 1 / Poids : 2,83 épais. : 4

Poterie : Lot : 2384 / Type : Prod. Locale / forme : Indéterminée / période : 1 - LTD2/Auguste / NR : 14 / NMI : 0

Poterie : Lot : 2385 / Type : Imp. Gauloise / forme : Indéterminée / période : 1 - LTD2/Auguste / NR : 1 / NMI : 0

Poterie : Lot : 2386 / Type : Prod. Locale / forme : Indéterminée / période : 1 - LTD2/Auguste / NR : 1 / NMI : 0

Poterie : Lot : 2387 / Type : Prod. Locale / forme : Indéterminée / période : 1 - LTD2/Auguste / NR : 1 / NMI : 0

Poterie : Lot : 2388 / Type : Prod. Locale / forme : Indéterminée / période : 1 - LTD2/Auguste / NR : 4 / NMI : 0

Poterie : Lot : 2389 / Type : Indéterminée / forme : Indéterminée / période : 1 - LTD2/Auguste / NR : 8 / NMI : 0

Poterie : Lot : 2390 / Type : Prod. Locale / forme : Indéterminée / période : 1 - LTD2/Auguste / NR : 2 / NMI : 0

Poterie : Lot : 2391 / Type : Prod. Locale / forme : Indéterminée / période : 1 - LTD2/Auguste / NR : 4 / NMI : 0

Poterie : Lot : 2392 / Type : Imp. Méditerranéenne / forme : Coup Lamb. 1/8 / période : 1 - *-150/-50 / NR : 1 / NMI : 1

Poterie : Lot : 2393 / Type : Prod. Locale / forme : Pot / période : 1 - LTD2/Auguste / NR : 1 / NMI : 1

Poterie : Lot : 2394 / Type : Prod. Locale / forme : Dolium à lèvres en bourrelet / période : 1 - LTD2/Auguste / NR : 2 / NMI : 2

Poterie : Lot : 2395 / Type : Prod. Locale / forme : Assiette Lamb.

US : 6145 (F / sd 19)**Type d'US :** Remblai**Action :** Passe mécanique**Interprétation :** nettoyage décapage surface

Poterie : Lot : 2325 / Type : Prod. Locale / forme : Indéterminée / période : 1 - Transition ? / NR : 8 / NMI : 0

Poterie : Lot : 2326 / Type : Prod. Locale / forme : Indéterminée / période : 1 - Transition ? / NR : 4 / NMI : 0

Poterie : Lot : 2327 / Type : Prod. Locale / forme : Indéterminée / période : 1 - Transition ? / NR : 5 / NMI : 0

Poterie : Lot : 2328 / Type : Imp. Gauloise / forme : Indéterminée / période : 1 - Transition ? / NR : 1 / NMI : 0

Poterie : Lot : 2329 / Type : Prod. Locale / forme : Indéterminée / période : 1 - Transition ? / NR : 7 / NMI : 0

Poterie : Lot : 2330 / Type : Prod. Locale / forme : Indéterminée / période : 1 - Transition ? / NR : 1 / NMI : 0

Poterie : Lot : 2331 / Type : Prod. Locale / forme : Indéterminée / période : 1 - Transition ? / NR : 7 / NMI : 0

Poterie : Lot : 2332 / Type : Imp. Gauloise / forme : Indéterminée / période : 1 - Transition ? / NR : 3 / NMI : 0

Poterie : Lot : 2333 / Type : Imp. Méditerranéenne / forme : Dress 1 / période : 1 - Transition ? / NR : 2 / NMI : 0

Poterie : Lot : 2334 / Type : Prod. Locale / forme : Assiette / période : 1 - Transition ? / NR : 1 / NMI : 1

Poterie : Lot : 2335 / Type : Prod. Locale / forme : Jatte / période : 1 - Transition ? / NR : 1 / NMI : 1

US : 6146 (F / sd 18)**Type d'US :** Remblai**Action :** Passe mécanique**Interprétation :** décapage nettoyage surface

Monnaie : Lot : 2100 / matière : Bronze / Type : Aigle et aiglon / période : - La Tène D2a-Auguste / nbre : 1
 Monnaie : Lot : 2111 / matière : Potin / Type : Tête diabolique / classe : 2b / période : Âge du Fer / nbre : 1 / Poids : 3,31 épais. : 4
 Poterie : Lot : 2478 / Type : Imp. Gauloise / forme : Indéterminée / période : 2 / NR : 23 / NMI : 0
 Poterie : Lot : 2479 / Type : Imp. Gauloise / forme : Indéterminée / période : 2 / NR : 7 / NMI : 0
 Poterie : Lot : 2480 / Type : Imp. Gauloise / forme : Indéterminée / période : 2 / NR : 4 / NMI : 0
 Poterie : Lot : 2481 / Type : Prod. Locale / forme : Indéterminée / période : 2 / NR : 18 / NMI : 0
 Poterie : Lot : 2482 / Type : Imp. Gauloise / forme : Coupe Drag. 29 / période : 2 - 10/90 / NR : 2 / NMI : 1
 Poterie : Lot : 2483 / Type : Prod. Locale / forme : Indéterminée / période : 2 / NR : 3 / NMI : 0
 Poterie : Lot : 2484 / Type : Prod. Locale / forme : Indéterminée / période : 2 / NR : 5 / NMI : 0
 Poterie : Lot : 2485 / Type : Imp. Gauloise / forme : Indéterminée / période : 2 / NR : 3 / NMI : 0
 Poterie : Lot : 2486 / Type : Imp. Gauloise / forme : Assiette Menez 7/16 / période : 2 - 20/120 / NR : 1 / NMI : 1
 Poterie : Lot : 2487 / Type : Imp. Gauloise / forme : Assiette Menez 22/27 / période : 2 - *-40/40 / NR : 1 / NMI : 1
 Poterie : Lot : 2488 / Type : Imp. Gauloise / forme : Indéterminée / période : 2 - *-15/60 / NR : 2 / NMI : 0

US : 6147 (F / sd 16)**Type d'US :** Remblai**Action :** Passe mécanique**Interprétation :** nettoyage décapage de surface

Poterie : Lot : 2762 / Type : Prod. Locale / forme : Indéterminée / période : 2 - Ier siècle / NR : 1 / NMI : 0
 Poterie : Lot : 2763 / Type : Prod. Locale / forme : Indéterminée / période : 2 - Ier siècle / NR : 4 / NMI : 0
 Poterie : Lot : 2764 / Type : Imp. Gauloise / forme : Indéterminée / période : 2 - Ier siècle / NR : 1 / NMI : 0
 Poterie : Lot : 2765 / Type : Prod. Locale / forme : Pot / période : 2 - Ier siècle / NR : 3 / NMI : 1
 Poterie : Lot : 2766 / Type : Prod. Locale / forme : Indéterminée / période : 2 - Ier siècle / NR : 1 / NMI : 0
 Poterie : Lot : 2767 / Type : Imp. Gauloise / forme : Indéterminée / période : 2 - Ier siècle / NR : 2 / NMI : 0
 Poterie : Lot : 2768 / Type : Prod. Locale / forme : Indéterminée / période : 2 - Ier siècle / NR : 2 / NMI : 0
 Poterie : Lot : 2769 / Type : Prod. Locale / forme : Dolium à lèvres en bourrelet / période : 2 - Ier siècle / NR : 7 / NMI : 1
 Poterie : Lot : 2770 / Type : Prod. Locale / forme : Indéterminée / période : 2 - Ier siècle / NR : 6 / NMI : 0
 Poterie : Lot : 2771 / Type : Prod. Locale / forme : Indéterminée / période : 2 - Ier siècle / NR : 9 / NMI : 0
 Poterie : Lot : 2772 / Type : Prod. Locale / forme : Pot camulodunum 102 / période : 2 - *-15/60 / NR : 1 / NMI : 1
 Poterie : Lot : 2773 / Type : Imp. Gauloise / forme : Coupe Menez 39 / période : 2 - *-15/60 / NR : 1 / NMI : 1
 Poterie : Lot : 2774 / Type : Prod. Locale / forme : Gobelet Menez 137 / période : 2 - 40/120 / NR : 2 / NMI : 2

US : 6148 (F / sd 17)**Type d'US :** Remblai**Action :** Passe mécanique**Interprétation :** nettoyage décapage surface

Poterie : Lot : 3079 / Type : Prod. Locale / forme : Dolium à lèvres en bourrelet / période : 2 - Transition/ *+ 50 / NR : 12 / NMI : 1
 Poterie : Lot : 3080 / Type : Prod. Locale / forme : Indéterminée / période : 2 - Transition/ *+ 50 / NR : 4 / NMI : 0
 Poterie : Lot : 3081 / Type : Imp. Gauloise / forme : Jeton / période : 2 - Transition/ *+ 50 / NR : 1 / NMI : 0
 Poterie : Lot : 3082 / Type : Imp. Gauloise / forme : Indéterminée / période : 2 - Transition/ *+ 50 / NR : 5 / NMI : 0
 Poterie : Lot : 3083 / Type : Imp. Gauloise / forme : Coupe Drag. 27 ou c ? / période : 2 - 40/120 / NR : 2 / NMI : 1
 Poterie : Lot : 3084 / Type : Prod. Locale / forme : Cruche / période : 2 - Transition/ *+ 50 / NR : 2 / NMI : 1
 Poterie : Lot : 3085 / Type : Imp. Gauloise / forme : Indéterminée / période : 2 - Transition/ *+ 50 / NR : 7 / NMI : 0
 Poterie : Lot : 3086 / Type : Prod. Locale / forme : Indéterminée / période : 2 - Transition/ *+ 50 / NR : 1 / NMI : 0
 Poterie : Lot : 3087 / Type : Prod. Locale / forme : Indéterminée / période : 2 - Transition/ *+ 50 / NR : 11 / NMI : 0
 Poterie : Lot : 3088 / Type : Prod. Locale / forme : Cruche à lèvres déversée / période : 2 - Ier siècle / NR : 1 / NMI : 1
 Poterie : Lot : 3089 / Type : Prod. Locale / forme : Indéterminée / période : 2 - Transition/ *+ 50 / NR : 13 / NMI : 0
 Poterie : Lot : 3090 / Type : Prod. Locale / forme : Gobelet Menez 13 / période : 2 - 40/120 / NR : 1 / NMI : 1
 Poterie : Lot : 3091 / Type : Imp. Gauloise / forme : Assiette Menez 40/42 / période : 2 - *-15/40 / NR : 2 / NMI : 2

US : 6149 (F628)**Type d'US :** Remblai**Action :** Abandon**Description :** limon brun très charbonneux avec quelques inclusions de gravier.**Interprétation :** comblement

Poterie : Lot : 3703 / Type : Prod. Locale / forme : Indéterminée / période : 1 - LTF / NR : 2 / NMI : 0
 Poterie : Lot : 3704 / Type : Prod. Locale / forme : Pot / période : 1 LTF / NR : 1 / NMI : 1

US : 6150 (F 600 / sd 17)**Type d'US :** Remblai**Action :** Abandon**Interprétation :** comblement

Poterie : Lot : 3293 / Type : Imp. Gauloise / forme : Indéterminée / période : 2 - gallo-romain / NR : 6 / NMI : 0
 Poterie : Lot : 3294 / Type : Prod. Locale / forme : Indéterminée / période : 2 - gallo-romain / NR : 10 / NMI : 0
 Poterie : Lot : 3295 / Type : Prod. Locale / forme : Jeton / période : - gallo-romain / NR : 1 / NMI : 0
 Poterie : Lot : 3296 / Type : Imp. Gauloise / forme : Jeton / période : 2 - Transition / * + 50 / NR : 1 / NMI : 0
 Poterie : Lot : 3297 / Type : Prod. Locale / forme : Indéterminée / période : 2 - 70/120 / NR : 1 / NMI : 0
 Poterie : Lot : 3298 / Type : Imp. Méditerranéenne / forme : Indéterminée / période : 2 - gallo-romain / NR : 1 / NMI : 0
 Poterie : Lot : 3299 / Type : Imp. Gauloise / forme : Indéterminée / période : 2 - gallo-romain / NR : 2 / NMI : 0
 Poterie : Lot : 3300 / Type : Imp. Gauloise / forme : Indéterminée / période : 2 - Transition / * + 50 / NR : 17 / NMI : 0
 Poterie : Lot : 3301 / Type : Imp. Gauloise / forme : Pot / période : 2 Transition / * + 50 / NR : 2 / NMI : 1
 Poterie : Lot : 3302 / Type : Imp. Gauloise / forme : Cruche à lèvres en bandeau moulurée / période : 2 - *-15/60 / NR : 1 / NMI : 1
 Poterie : Lot : 3303 / Type : Prod. Locale / forme : Dolium à lèvres en bourrelet / période : 2 - gallo-romain / NR : 3 / NMI : 3
 Poterie : Lot : 3304 / Type : Prod. Locale / forme : Dolium à lèvres plate / période : 2 - fin Ier siècle / Début IIe siècle / NR : 1 / NMI : 1
 Poterie : Lot : 3305 / Type : Prod. Locale / forme : Indéterminée / période : 2 - Transition / * + 50 / NR : 34 / NMI : 0

US : 6151 (F 600 / sd 16)**Type d'US :** Remblai**Action :** Abandon**Interprétation :** comblement

Poterie : Lot : 2300 / Type : Prod. Locale / forme : Indéterminée / période : 2 - Gallo-romain / NR : 7 / NMI : 0
 Poterie : Lot : 2301 / Type : Prod. Locale / forme : Plat à lèvre simple / période : 2 - Gallo-romain / NR : 1 / NMI : 1
 Poterie : Lot : 2302 / Type : Prod. Locale / forme : Indéterminée / période : 2 - LTD2b/Transition / NR : 3 / NMI : 0
 Poterie : Lot : 2303 / Type : Prod. Locale / forme : Indéterminée / période : 2 - LTD2b/Transition / NR : 1 / NMI : 0
 Poterie : Lot : 2304 / Type : Imp. Gauloise / forme : Indéterminée / période : 2 - Gallo-romain / NR : 1 / NMI : 0
 Poterie : Lot : 2305 / Type : Prod. Locale / forme : Indéterminée / période : 2 - LTD2b/Transition / NR : 3 / NMI : 0
 Poterie : Lot : 2306 / Type : Prod. Locale / forme : Indéterminée / période : 2 - Gallo-romain / NR : 7 / NMI : 0
 Poterie : Lot : 2307 / Type : Indéterminée / forme : Indéterminée / période : 2 - Gallo-romain / NR : 3 / NMI : 0
 Poterie : Lot : 2308 / Type : Prod. Locale / forme : Indéterminée / période : 2 - Gallo-romain / NR : 2 / NMI : 0
 Poterie : Lot : 2309 / Type : Imp. Gauloise / forme : Assiette Menez 43 / période : 2 - 10/60 / NR : 1 / NMI : 1
 Poterie : Lot : 2310 / Type : Imp. Gauloise / forme : Indéterminée / période : 2 - Gallo-romain / NR : 1 / NMI : 1
 Poterie : Lot : 2311 / Type : Imp. Gauloise / forme : Indéterminée / période : 2 - Gallo-romain / NR : 1 / NMI : 1
 Poterie : Lot : 2312 / Type : Imp. Gauloise / forme : Indéterminée / période : 2 - 70/180 / NR : 1 / NMI : 0

US : 6152 (F628)**Type d'US :** Creusement**Action :** Construction**Description :** bord et fond plat circulaire**Interprétation :** creusement de F 628**US : 6153** (F 615 / sd 20)**Type d'US :** Remblai**Action :** Abandon**Interprétation :** comblement

Poterie : Lot : 3817 / Type : Prod. Locale / forme : Indéterminée / période : 1 - LTF / NR : 2 / NMI : 0
 Poterie : Lot : 3818 / Type : Prod. Locale / forme : Indéterminée / période : 1 - LTF / NR : 1 / NMI : 0

US : 6154 (F 629 / sd 20)**Type d'US :** Remblai**Action :** Abandon**Description :** limon argileux gris avec poches de charbon gros morceaux de TCA et présence de blocs de calcaire. terre rubéfiée.**Interprétation :** comblement du fossé

Poterie : Lot : 3716 / Type : Prod. Locale / forme : Indéterminée / période : 1 - LTD2b / NR : 6 / NMI : 0
 Poterie : Lot : 3717 / Type : Prod. Locale / forme : Indéterminée / période : 1 - LTD2b / NR : 4 / NMI : 0
 Poterie : Lot : 3718 / Type : Prod. Locale / forme : Indéterminée / période : 1 - LTD2b / NR : 12 / NMI : 1
 Poterie : Lot : 3719 / Type : Imp. Méditerranéenne / forme : Dressel 1 / période : 1 - LTD2b / NR : 2 / NMI : 0
 Poterie : Lot : 3720 / Type : Prod. Locale / forme : Indéterminée / période : 1 - LTD2b / NR : 16 / NMI : 0
 Poterie : Lot : 3721 / Type : Prod. Locale / forme : Indéterminée / période : 1 - LTD2b / NR : 1 / NMI : 1
 Poterie : Lot : 3883 / Type : Prod. Locale / forme : Indéterminée / période : 1 - LTD2b / NR : 3 / NMI : 0

US : 6155 (F 627 / sd 28)**Type d'US :** Remblai**Action :** Abandon**Description :** Limoneux argileux brun clair assez meuble, contient beaucoup de mobilier métallique**Interprétation :** comblement

/ nbre : 1 / Poids : 3,83 épais. : 8
 / Type : Tête diabolique / classe : 2b / période : Âge du Fer - D2a-Auguste / nbre : 1 / Poids : 3,48 épais. : 4,5
 Monnaie : Lot : 2103 / matière : Potin / Type : Tête diabolique classe : 2a / période : Âge du Fer - La Tène D2a-Auguste / nbre : 1 Poids : 3,32 épais. : 3
 Monnaie : Lot : 2107 / matière : Potin / Type : Tête diabolique classe : 5 ou 2c / période : Âge du Fer - La tène C2/D1a-Auguste nbre : 1 / Poids : 4,16 épais. : 7
 Monnaie : Lot : 2110 / matière : potin
 Monnaie : Lot : 2113 / matière : Potin / Type : Tête diabolique classe : 2b / période : Âge du Fer - D2a-Auguste
 Poterie : Lot : 2342 / Type : Imp. Méditerranéenne / forme : Dress 1 / période : 1 - LTD2a/2b / NR : 10 / NMI : 0
 Poterie : Lot : 2343 / Type : Prod. Locale / forme : Indéterminée période : 1 - LTD2a/2b / NR : 2 / NMI : 0
 Poterie : Lot : 2344 / Type : Prod. Locale / forme : Indéterminée période : 1 - LTD2a/2b / NR : 3 / NMI : 0
 Poterie : Lot : 2345 / Type : Prod. Locale / forme : indéterminée période : 1 - LTD2a/2b / NR : 2 / NMI : 0
 Poterie : Lot : 2437 / Type : Prod. Locale / forme : Indéterminée période : 1 - LTD2a/2b / NR : 3 / NMI : 0
 Poterie : Lot : 2438 / Type : Imp. Méditerranéenne / forme : Dress 1 / période : 1 - LTD2a/2b / NR : 2 / NMI : 0
 Poterie : Lot : 2439 / Type : Prod. Locale / forme : Indéterminée période : 1 - LTD2a/2b / NR : 9 / NMI : 0

US : 6156 (F 630 / sd 27)**Type d'US :** Remblai**Action :** Abandon**Description :** limon brun avec quelques charbons et peu de mobilier
Interprétation : comblement

/ nbre : 1 / Poids : 1,36 épais. : 3
 Monnaie : Lot : 2109 / matière : Potin / Type : Tête diabolique classe : 2a / période : Âge du Fer - D2a-Auguste
 Poterie : Lot : 2547 / Type : Prod. Locale / forme : Indéterminée période : 1 - Augustéen / NR : 2 / NMI : 0
 Poterie : Lot : 2548 / Type : Prod. Locale / forme : Indéterminée période : 1 - Augustéen / NR : 2 / NMI : 0
 Poterie : Lot : 2549 / Type : Prod. Locale / forme : Indéterminée période : 1 - Augustéen / NR : 1 / NMI : 0

US : 6157 (F 630 / sd 27)**Type d'US :** Remblai**Action :** Abandon**Description :** gravier dans matrice limon brun**Interprétation :** comblement

Poterie : Lot : 2550 / Type : Imp. Méditerranéenne / forme : Dress 1 / période : 1 - Augustéen / NR : 1 / NMI : 0
 Poterie : Lot : 2551 / Type : Prod. Locale / forme : Pot / période : 1 Augustéen / NR : 1 / NMI : 1
 Poterie : Lot : 2552 / Type : Prod. Locale / forme : Indéterminée période : 1 - Augustéen / NR : 2 / NMI : 0
 Poterie : Lot : 3861 / Type : Prod. Locale / forme : Indéterminée période : 1 - Augustéen / NR : 1 / NMI : 0

US : 6158 (F 631 / sd 18)**Type d'US :** Remblai**Action :** Abandon

Description : *hétérogène argilo limoneux beige foncé homogène meuble avec présence de galets de rivière et pierres calcaire. Fragments de faune et céramique, fragments de métal et inclusions de terre rubéfiée et charbon de bois. Comblement anthropique détritique. (purge de foyer)*

Interprétation : *comblement*

Poterie : Lot : 2507 / Type : Prod. Locale / forme : Pot / période : 1 - Augustéen / NR : 1 / NMI : 0
 Poterie : Lot : 2508 / Type : Prod. Locale / forme : Indéterminée / période : 1 - Augustéen / NR : 9 / NMI : 1
 Poterie : Lot : 2509 / Type : Prod. Locale / forme : Indéterminée / période : 1 - Augustéen / NR : 3 / NMI : 0
 Poterie : Lot : 2510 / Type : Prod. Locale / forme : Indéterminée / période : 1 - Augustéen / NR : 1 / NMI : 0
 Poterie : Lot : 2511 / Type : Prod. Locale / forme : Indéterminée / période : 1 - Augustéen / NR : 10 / NMI : 0
 Poterie : Lot : 2512 / Type : Prod. Locale / forme : Pot / période : 1 - Augustéen / NR : 19 / NMI : 1
 Poterie : Lot : 2513 / Type : Imp. Méditerranéenne / forme : Dressel 1 / période : 1 - Augustéen / NR : 1 / NMI : 0
 Poterie : Lot : 2514 / Type : Imp. Méditerranéenne / forme : Dressel 1 / période : 1 - Augustéen / NR : 1 / NMI : 0
 Poterie : Lot : 2515 / Type : Prod. Locale / forme : Petit dolium / période : 1 - Augustéen / NR : 1 / NMI : 1
 Poterie : Lot : 2516 / Type : Prod. Locale / forme : Jatte à lèvres plate moulurée / période : 1 - Augustéen / NR : 1 / NMI : 1
 Poterie : Lot : 2517 / Type : Prod. Locale / forme : Pot ovoïde / période : 1 - Augustéen / NR : 2 / NMI : 1
 Poterie : Lot : 2518 / Type : Imp. Gauloise / forme : Indéterminée / période : 1 - Augustéen / NR : 16 / NMI : 0
 Poterie : Lot : 2519 / Type : Imp. Gauloise / forme : Pot / période : 1 - Augustéen / NR : 1 / NMI : 1

US : 6159 (F 601 / sd 14)**Type d'US :** Remblai**Action :** Abandon

Description : *limon gris avec TV qui vient sceller la cave. inclusions de charbon de bois.*

Interprétation : *comblement*

Poterie : Lot : 3810 / Type : Prod. Locale / forme : Indéterminée / période : 1 - Augustéen / NR : 1 / NMI : 0
 Poterie : Lot : 3811 / Type : Prod. Locale / forme : Indéterminée / période : 1 - Augustéen / NR : 2 / NMI : 0
 Poterie : Lot : 3812 / Type : Prod. Locale / forme : Indéterminée / période : 1 - Augustéen / NR : 1 / NMI : 0

US : 6160 (F 601 / sd 14)**Type d'US :** Remblai**Action :** Abandon

Description : *limon argileux très remanié avec beaucoup de grave.*

Interprétation : *comblement*

Poterie : Lot : 3819 / Type : Prod. Locale / forme : Indéterminée / période : 1 - Transition / NR : 2 / NMI : 0
 Poterie : Lot : 3820 / Type : Prod. Locale / forme : Indéterminée / période : 1 - Transition / NR : 2 / NMI : 0
 Poterie : Lot : 3821 / Type : Prod. Locale / forme : Assiette à lèvres en bourrelet / période : 1 - Transition / NR : 1 / NMI : 1
 Poterie : Lot : 3822 / Type : Indéterminée / forme : Gobelet / période : 1 - Transition / NR : 1 / NMI : 1

US : 6161 (F 630 / sd 27)**Type d'US :** Remblai**Action :** Abandon

Description : *cailloutis et charbons hétérogène*

Interprétation : *comblement*

US : 6162 (F 631 / sd 18)**Type d'US :** Remblai**Action :** Abandon

Description : *comblement brun clair meuble de limon argileux. Quelques charbons de bois, faune céramique comblement détritique.*

Interprétation : *comblement*

Poterie : Lot : 2454 / Type : Imp. Gauloise / forme : Pichet Menez 98 période : 1 - augustéen / NR : 37 / NMI : 1
 Poterie : Lot : 2455 / Type : Imp. Gauloise / forme : Indéterminée période : 1 - augustéen / NR : 6 / NMI : 0
 Poterie : Lot : 2456 / Type : Prod. Locale / forme : Indéterminée période : 1 - augustéen / NR : 3 / NMI : 0
 Poterie : Lot : 2457 / Type : Prod. Locale / forme : Pot / période : 1 augustéen / NR : 3 / NMI : 1
 Poterie : Lot : 2458 / Type : Prod. Locale / forme : Pot / période : 1 augustéen / NR : 2 / NMI : 1
 Poterie : Lot : 2459 / Type : Prod. Locale / forme : Pot / période : 1 augustéen / NR : 7 / NMI : 1
 Poterie : Lot : 2460 / Type : Prod. Locale / forme : Indéterminée période : 1 - augustéen / NR : 3 / NMI : 0
 Poterie : Lot : 2461 / Type : Prod. Locale / forme : Indéterminée période : 1 - augustéen / NR : 28 / NMI : 0
 Poterie : Lot : 2462 / Type : Prod. Locale / forme : jatte tronconique période : 1 - augustéen / NR : 2 / NMI : 2
 Poterie : Lot : 2463 / Type : Prod. Locale / forme : Jatte tronconique (lèvre moulurée) / période : 1 - augustéen / NR : 1 / NMI : 1
 Poterie : Lot : 2464 / Type : Prod. Locale / forme : Jeton / période : - augustéen / NR : 1 / NMI : 0
 Poterie : Lot : 2465 / Type : Prod. Locale / forme : Indéterminée période : 1 - augustéen / NR : 2 / NMI : 0
 Poterie : Lot : 2466 / Type : Prod. Locale / forme : Indéterminée période : 1 - augustéen / NR : 7 / NMI : 0

US : 6163 (F630)**Type d'US :** Remblai**Action :** Abandon

Interprétation : *comblement*

Poterie : Lot : 2599 / Type : Prod. Locale / forme : Cruche à lèvre rectangulaire / période : 1 - Augustéen / NR : 4 / NMI : 1
 Poterie : Lot : 2600 / Type : Imp. Gauloise / forme : Jatte / période : - Augustéen / NR : 1 / NMI : 1
 Poterie : Lot : 2601 / Type : Prod. Locale / forme : Indéterminée période : 1 - Augustéen / NR : 2 / NMI : 0
 Poterie : Lot : 2602 / Type : Imp. Méditerranéenne / forme : Dress 1 / période : 1 - Augustéen / NR : 2 / NMI : 0
 Poterie : Lot : 2603 / Type : Prod. Locale / forme : Indéterminée période : 1 - Augustéen / NR : 1 / NMI : 0
 Poterie : Lot : 2604 / Type : Imp. Gauloise / forme : Vase bobine période : 1 - *20/40 / NR : 2 / NMI : 1
 Poterie : Lot : 2605 / Type : Imp. Gauloise / forme : Indéterminée période : 1 - Augustéen / NR : 1 / NMI : 0
 Poterie : Lot : 2606 / Type : Prod. Locale / forme : Pot / période : 1 Augustéen / NR : 6 / NMI : 1
 Poterie : Lot : 2607 / Type : Prod. Locale / forme : Jeton / période : - Augustéen / NR : 1 / NMI : 0
 Poterie : Lot : 2608 / Type : Prod. Locale / forme : Indéterminée période : 1 - Augustéen / NR : 11 / NMI : 0
 Poterie : Lot : 2609 / Type : Prod. Locale / forme : Vase bobine période : 1 - Augustéen / NR : 1 / NMI : 1
 Poterie : Lot : 2610 / Type : Prod. Locale / forme : Indéterminée période : 1 - Augustéen / NR : 13 / NMI : 0
 Poterie : Lot : 2611 / Type : Prod. Locale / forme : Indéterminée période : 1 - Augustéen / NR : 14 / NMI : 0

US : 6164 (F630)**Type d'US :** Remblai**Action :** Abandon

Interprétation : *comblement*

US : 6165 (F624)**Type d'US :** Remblai**Action :** Abandon**Interprétation :** comblement

Monnaie : Lot : 2114 / matière : Potin / Type : Tête diabolique / classe : 2c / période : Âge du Fer - D2a-Auguste / nbre : 1 / Poids : 3,46 épaïs. : 7

Poterie : Lot : 3864 / Type : Prod. Locale / forme : Marmite tripode à lèvre moulurée / période : 1 - Transition / NR : 3 / NMI : 1

Poterie : Lot : 3865 / Type : Prod. Locale / forme : Indéterminée / période : 1 - Transition / NR : 8 / NMI : 0

Poterie : Lot : 3866 / Type : Imp. Gauloise / forme : Dolium / période : 1 - Transition / NR : 10 / NMI : 1

Poterie : Lot : 3867 / Type : Prod. Locale / forme : Indéterminée / période : 1 - Transition / NR : 5 / NMI : 1

Poterie : Lot : 3868 / Type : Prod. Locale / forme : Jatte tronconique / période : 1 - Transition / NR : 1 / NMI : 1

Poterie : Lot : 3869 / Type : Prod. Locale / forme : Indéterminée / période : 1 - Transition / NR : 2 / NMI : 0

Poterie : Lot : 3870 / Type : Prod. Locale / forme : Indéterminée / période : 1 - Transition / NR : 1 / NMI : 0

Poterie : Lot : 3871 / Type : Prod. Locale / forme : Indéterminée / période : 1 - Transition / NR : 15 / NMI : 1

Poterie : Lot : 3872 / Type : Prod. Locale / forme : Coupe / période : 1 - Transition / NR : 1 / NMI : 1

Poterie : Lot : 3873 / Type : Prod. Locale / forme : Coupe carénée / période : 1 - Transition / NR : 7 / NMI : 1

Poterie : Lot : 3874 / Type : Prod. Locale / forme : Vase bobine / période : 1 - Transition / NR : 3 / NMI : 1

Poterie : Lot : 3875 / Type : Indéterminée / forme : Indéterminée /

US : 6166 (F 630 / sd 27)**Type d'US :** Remblai**Action :** Abandon**Description :** argile noir avec un peu de mobilier. Limites non perceptibles à cause des résurgences d'eau.**Interprétation :** comblement

Poterie : Lot : 2614 / Type : Imp. Méditerranéenne / forme : Dressel 1 / période : 1 - Augustéen / NR : 1 / NMI : 0

Poterie : Lot : 2615 / Type : Imp. Méditerranéenne / forme : Assiette Lamb 5 / période : 1 - *-150/-25 / NR : 1 / NMI : 1

Poterie : Lot : 2616 / Type : Imp. Méditerranéenne / forme : Assiette Lamb 7 / période : 1 - *-150/-25 / NR : 1 / NMI : 1

Poterie : Lot : 2617 / Type : Indéterminée / forme : Indéterminée / période : 1 - Augustéen / NR : 1 / NMI : 0

Poterie : Lot : 2618 / Type : Imp. Gauloise / forme : Indéterminée / période : 1 - *-15/60 / NR : 1 / NMI : 1

Poterie : Lot : 2619 / Type : Prod. Locale / forme : Indéterminée / période : 1 - Augustéen / NR : 20 / NMI : 0

Poterie : Lot : 2620 / Type : Prod. Locale / forme : Jeton / période : 1 - Augustéen / NR : 2 / NMI : 0

Poterie : Lot : 2621 / Type : Prod. Locale / forme : Pot / période : 1 - Augustéen / NR : 7 / NMI : 1

Poterie : Lot : 2622 / Type : Imp. Gauloise / forme : Indéterminée / période : 1 - Augustéen / NR : 4 / NMI : 0

Poterie : Lot : 2623 / Type : Imp. Gauloise / forme : Jeton / période : 1 - Augustéen / NR : 1 / NMI : 0

Poterie : Lot : 2624 / Type : Indéterminée / forme : Indéterminée / période : 1 - Augustéen / NR : 26 / NMI : 0

Poterie : Lot : 2625 / Type : Prod. Locale / forme : Indéterminée / période : 1 - Augustéen / NR : 28 / NMI : 0

Poterie : Lot : 2626 / Type : Prod. Locale / forme : Indéterminée / période : 1 - Augustéen / NR : 9 / NMI : 0

US : 6167 (F 630 / sd 27)**Type d'US :** Remblai**Action :** Abandon**Description :** limon argileux jaune**Interprétation :** comblement

Poterie : Lot : 2594 / Type : Prod. Locale / forme : Indéterminée / période : 1 - Augustéen / NR : 2 / NMI : 0

Poterie : Lot : 2595 / Type : Prod. Locale / forme : Indéterminée / période : 1 - Augustéen / NR : 1 / NMI : 0

Poterie : Lot : 2596 / Type : Prod. Locale / forme : Indéterminée / période : 1 - Augustéen / NR : 1 / NMI : 0

Poterie : Lot : 2597 / Type : Prod. Locale / forme : Pot / période : 1 - Augustéen / NR : 1 / NMI : 0

Poterie : Lot : 2598 / Type : Imp. Méditerranéenne / forme : Dress 1A / période : 1 - Augustéen / NR : 1 / NMI : 1

US : 6168 (F629)**Type d'US :** Creusement**Action :** Construction**Description :** bords droit fond plat**Interprétation :** creusement**US : 6169 (F601)****Type d'US :** Remblai**Action :** Abandon**Description :** limon orange constitué de TN remanié avec traces de rubéfaction. Morceaux de TC dégradés.**Interprétation :** comblement

Poterie : Lot : 3813 / Type : Prod. Locale / forme : Indéterminée / période : 1 - Transition / NR : 1 / NMI : 0

Poterie : Lot : 3814 / Type : Indéterminée / forme : Indéterminée / période : 1 - Transition / NR : 1 / NMI : 0

Poterie : Lot : 3815 / Type : Prod. Locale / forme : Pot / période : 1 - Transition / NR : 1 / NMI : 1

US : 6170 (F 600 / sd 17)**Type d'US :** Remblai**Action :** Abandon**Interprétation :** horizon cailloux

Poterie : Lot : 3208 / Type : Prod. Locale / forme : Indéterminée / période : 2 - Transition/ augustéen / NR : 1 / NMI : 0

Poterie : Lot : 3209 / Type : Prod. Locale / forme : Indéterminée / période : 2 - Transition/ augustéen / NR : 1 / NMI : 0

Poterie : Lot : 3210 / Type : Prod. Locale / forme : Jeton / période : - gallo-romain / NR : 1 / NMI : 0

Poterie : Lot : 3211 / Type : Prod. Locale / forme : Indéterminée / période : 2 - gallo-romain / NR : 1 / NMI : 0

Poterie : Lot : 3212 / Type : Prod. Locale / forme : Pot à lèvre aplatie / période : 2 - *-15/60 / NR : 1 / NMI : 1

Poterie : Lot : 3213 / Type : Prod. Locale / forme : Pot camulodunui 102 / période : 2 - *-15/60 / NR : 1 / NMI : 1

Poterie : Lot : 3214 / Type : Prod. Locale / forme : Dolium à lèvre e bourrelet / période : 2 - gallo-romain / NR : 1 / NMI : 1

Poterie : Lot : 3215 / Type : Imp. Gauloise / forme : Coupe à collerets / période : 2 - milieu Ier siècle / NR : 1 / NMI : 1

Poterie : Lot : 3216 / Type : Imp. Gauloise / forme : Assiette Mene 28/33 / période : 2 - *-15/120 / NR : 3 / NMI : 1

Poterie : Lot : 3217 / Type : Prod. Locale / forme : Indéterminée / période : 2 - gallo-romain / NR : 4 / NMI : 0

Poterie : Lot : 3218 / Type : Prod. Locale / forme : Assiette Mene 22/27 / période : 2 - *-40/40 / NR : 2 / NMI : 1

Poterie : Lot : 3219 / Type : Imp. Méditerranéenne / forme : Dress 1 / période : 2 - Transition/ augustéen / NR : 1 / NMI : 0

Poterie : Lot : 3220 / Type : Indéterminée / forme : Indéterminée / période : 2 - Transition/ augustéen / NR : 2 / NMI : 0

US : 6171 (F601)**Type d'US :** Remblai**Action :** Abandon**Description :** limon argileux gris compact homogène assez neutre.**Interprétation :** comblement

Monnaie : Lot : 2121 / matière : Potin / Type : Tête diabolique / classe : 2c / période : Âge du Fer - D2a-Auguste / nbre : 1 / Poids : 3,68 épais. : 5

Poterie : Lot : 3816 / Type : Prod. Locale / forme : Indéterminée / période : 1 - Transition / NR : 3 / NMI : 0

Poterie : Lot : 3895 / Type : Prod. Locale / forme : Indéterminée / période : 1 - Transition / NR : 1 / NMI : 0

Poterie : Lot : 3896 / Type : Prod. Locale / forme : Indéterminée / période : 1 - Transition / NR : 2 / NMI : 1

Poterie : Lot : 3897 / Type : Prod. Locale / forme : Indéterminée / période : 1 - Transition / NR : 6 / NMI : 0

Poterie : Lot : 3898 / Type : Imp. Méditerranéenne / forme : Dressel 1 / période : 1 - Transition / NR : 2 / NMI : 0

US : 6172 (F 652 / sd 26)**Type d'US :** Remblai**Action :** Abandon**Interprétation :** comblement

/ Poids : 3,25 épais. : 4

Monnaie : Lot : 2106 / matière : Potin / Type : Tête diabolique / classe : 2d / période : Âge du Fer - La Tène D2b-Auguste

Poterie : Lot : 2348 / Type : Imp. Gauloise / forme : Coupe Drag.18 / période : 2 - phase 2 ou 3 / NR : 3 / NMI : 0

Poterie : Lot : 2349 / Type : Prod. Locale / forme : indéterminée / période : 2 / NR : 1 / NMI : 0

Poterie : Lot : 2350 / Type : Prod. Locale / forme : Assiette Menez 22/27 / période : 2 - *40/40 / NR : 3 / NMI : 1

Poterie : Lot : 2351 / Type : Imp. Méditerranéenne / forme : Dressel 1 / période : 2 / NR : 1 / NMI : 0

Poterie : Lot : 2352 / Type : Prod. Locale / forme : Indéterminée / période : 2 / NR : 2 / NMI : 0

Poterie : Lot : 2353 / Type : Prod. Locale / forme : Gobelet / période : 2 / NR : 1 / NMI : 1

US : 6173 (F601)**Type d'US :** Remblai**Action :** Abandon

Description : limon argileux gris noir relativement homogène et compact avec nombreuses inclusions et nodules de charbon de bois et TC. Quelques morceaux de charbon de bois et TC.

Interprétation : comblement

Poterie : Lot : 2377 / Type : Indéterminée / forme : Indéterminée / période : 1 - LTD2/Auguste / NR : 1 / NMI : 0

Poterie : Lot : 2378 / Type : Prod. Locale / forme : Indéterminée / période : 1 - LTD2/Auguste / NR : 1 / NMI : 0

US : 6174 (F 631 / sd 18)**Type d'US :** Remblai**Action :** Occupation

Description : comblement brun clair composé majoritairement de cailloutis et galets de rivière liés entre eux par un sédiment limoneux brun clair avec rares charbon de bois.

Interprétation : remblais

/ nbre : 1 / Poids : 2,59 épais. : 4

Monnaie : Lot : 2108 / matière : Potin / Type : Tête diabolique / classe : 2b / période : Âge du Fer - La Tène D2a-Auguste

Poterie : Lot : 3681 / Type : Imp. Gauloise / forme : Indéterminée / période : 1 - Transition / NR : 13 / NMI : 0

Poterie : Lot : 3682 / Type : Prod. Locale / forme : Indéterminée / période : 1 - Transition / NR : 1 / NMI : 0

Poterie : Lot : 3683 / Type : Prod. Locale / forme : Indéterminée / période : 1 - Transition / NR : 2 / NMI : 0

Poterie : Lot : 3684 / Type : Prod. Locale / forme : Indéterminée / période : 1 - Transition / NR : 7 / NMI : 0

Poterie : Lot : 3685 / Type : Prod. Locale / forme : Indéterminée / période : 1 - Transition / NR : 3 / NMI : 0

Poterie : Lot : 3686 / Type : Prod. Locale / forme : Indéterminée / période : 1 - Transition / NR : 5 / NMI : 0

Poterie : Lot : 3687 / Type : Prod. Locale / forme : Indéterminée / période : 1 - Transition / NR : 16 / NMI : 0

Poterie : Lot : 3688 / Type : Prod. Locale / forme : Pot à baguettes / période : 1 - Transition / NR : 1 / NMI : 1

Poterie : Lot : 3689 / Type : Prod. Locale / forme : Pot à ressaut / période : 1 - Transition / NR : 1 / NMI : 1

US : 6175 (F601)**Type d'US :** Remblai**Action :** Abandon

Description : grave de silex et cailloux avec peu de limon très compact

Interprétation : comblement

Poterie : Lot : 2379 / Type : Indéterminée / forme : Indéterminée / période : 1 - LTD2/Auguste / NR : 1 / NMI : 0

Poterie : Lot : 2380 / Type : Prod. Locale / forme : Indéterminée / période : 1 - LTD2/Auguste / NR : 1 / NMI : 0

Poterie : Lot : 2381 / Type : Prod. Locale / forme : Indéterminée / période : 1 - LTD2/Auguste / NR : 1 / NMI : 0

Poterie : Lot : 2382 / Type : Prod. Locale / forme : Indéterminée / période : 1 - LTD2/Auguste / NR : 3 / NMI : 0

Poterie : Lot : 2383 / Type : Imp. Méditerranéenne / forme : Dressel 1 / période : 1 - LTD2/Auguste / NR : 1 / NMI : 0

US : 6176 (F601)**Type d'US :** Remblai**Action :** Abandon**Description :** limon argileux très charbonneux noir homogène**Interprétation :** comblement

Poterie : Lot : 2372 / Type : Prod. Locale / forme : Indéterminée / période : 1 - LTD2/Auguste / NR : 7 / NMI : 0

Poterie : Lot : 2373 / Type : Prod. Locale / forme : Indéterminée / période : 1 - LTD2/Auguste / NR : 2 / NMI : 0

Poterie : Lot : 2374 / Type : Prod. Locale / forme : jatte tronconique / période : 1 - LTD2/Auguste / NR : 1 / NMI : 1

Poterie : Lot : 2375 / Type : Indéterminée / forme : Indéterminée / période : 1 - LTD2/Auguste / NR : 1 / NMI : 0

Poterie : Lot : 2376 / Type : Imp. Méditerranéenne / forme : Dressel 1 / période : 1 - LTD2/Auguste / NR : 1 / NMI : 0

US : 6177 (F619)**Type d'US :** Remblai**Action :** Abandon

Description : limon argileux noir très charbonneux avec poche d'argile orange. présence de blocs de calcaire et énormément de charbons.

Interprétation : comblement

US : 6178 (F619)**Type d'US :** Creusement**Action :** Construction**Description :** en cuvette**Interprétation :** creusement**US : 6179 (F623)****Type d'US :** Creusement**Action :** Construction**Description :** en cuvette**Interprétation :** creusement**US : 6180 (F 631 / sd 18)****Type d'US :** Remblai**Action :** Occupation**Description :** sablo limoneux meuble beige foncé comprenant quelques pierres calcaires de 5 à 15 cm de long. Présence d'inclusions et de nodules de calcaire. Rare poche de terre rubéfiée.**Interprétation :** remblais

Poterie : Lot : 3589 / Type : Prod. Locale / forme : Indéterminée / période : 1 - Transition / NR : 1 / NMI : 0

Poterie : Lot : 3590 / Type : Prod. Locale / forme : Indéterminée / période : 1 - Transition / NR : 1 / NMI : 0

Poterie : Lot : 3591 / Type : Prod. Locale / forme : Indéterminée / période : 1 - Transition / NR : 1 / NMI : 0

Poterie : Lot : 3592 / Type : Prod. Locale / forme : Indéterminée / période : 1 - Transition / NR : 2 / NMI : 0

US : 6181 (F 652 / sd 26)**Type d'US :** Remblai**Action :** Abandon**Interprétation :** comblement

Monnaie : Lot : 2146 / matière : Potin / Type : Tête diabolique / classe : 2c / période : Âge du Fer - D2a-Auguste / nbre : 1 / Poids : 3,15 épais : 3

Poterie : Lot : 2410 / Type : Prod. Locale / forme : Indéterminée / période : 1 - augustéen / NR : 2 / NMI : 0

Poterie : Lot : 2411 / Type : Imp. Gauloise / forme : Jatte à lèvre plate moulurée / période : 1 - augustéen / NR : 4 / NMI : 1

Poterie : Lot : 2412 / Type : Prod. Locale / forme : Indéterminée / période : 1 - augustéen / NR : 2 / NMI : 0

Poterie : Lot : 2413 / Type : Imp. Gauloise / forme : Indéterminée / période : 1 - augustéen / NR : 1 / NMI : 0

Poterie : Lot : 2414 / Type : Prod. Locale / forme : Indéterminée / période : 1 - augustéen / NR : 12 / NMI : 0

Poterie : Lot : 2415 / Type : Prod. Locale / forme : Indéterminée / période : 1 - augustéen / NR : 5 / NMI : 0

Poterie : Lot : 2416 / Type : Prod. Locale / forme : Indéterminée / période : 1 - augustéen / NR : 25 / NMI : 0

Poterie : Lot : 2417 / Type : Prod. Locale / forme : Indéterminée / période : 1 - augustéen / NR : 12 / NMI : 0

Poterie : Lot : 2418 / Type : Prod. Locale / forme : Indéterminée / période : 1 - augustéen / NR : 1 / NMI : 0

Poterie : Lot : 2419 / Type : Prod. Locale / forme : Indéterminée / période : 1 - augustéen / NR : 3 / NMI : 0

Poterie : Lot : 2420 / Type : Prod. Locale / forme : Indéterminée / période : 1 - augustéen / NR : 19 / NMI : 0

Poterie : Lot : 2421 / Type : Imp. Méditerranéenne / forme : Pascual

US : 6182 (F633)**Type d'US :** Remblai**Action :** Abandon**Description :** comblement anthropique associé F636

limon gris foncé meuble sans mobilier. Rare charbon de bois.

Interprétation : comblement**US : 6183 (F625)****Type d'US :** Remblai**Action :** Abandon**Description :** limon argileux orange proche du TN plaqué sur le cot sud de la structure**Interprétation :** comblement

Poterie : Lot : 3746 / Type : Prod. Locale / forme : Indéterminée / période : 1 - Transition / NR : 1 / NMI : 0

Poterie : Lot : 3747 / Type : Prod. Locale / forme : Indéterminée / période : 1 - Transition / NR : 1 / NMI : 0

US : 6184 (F625)**Type d'US :** Remblai**Action :** Abandon**Description :** limon charbonneux noir foncé anthropique**Interprétation :** comblement

Poterie : Lot : 3758 / Type : Prod. Locale / forme : Indéterminée / période : 1 - Transition / NR : 1 / NMI : 0

Poterie : Lot : 3876 / Type : Prod. Locale / forme : Indéterminée / période : 1 - Transition / NR : 1 / NMI : 1

US : 6185 (F 653 / sd 17)**Type d'US :** Remblai**Action :** Abandon**Description :** comblement final de F 653 limon argileux très hétérogène. beaucoup de mobilier et cailloux de silex. noir orangé avec des inclusions de charbon et TC.**Interprétation :** comblement

Poterie : Lot : 3155 / Type : Prod. Locale / forme : Indéterminée / période : 2 - Transition/ augustéen / NR : 1 / NMI : 0

Poterie : Lot : 3156 / Type : Prod. Locale / forme : Pot camulodunum 102 / période : 2 - *15/60 / NR : 3 / NMI : 1

Poterie : Lot : 3157 / Type : Prod. Locale / forme : Dolium à lèvre e bourrelet / période : 2 - Transition/ augustéen / NR : 2 / NMI : 1

Poterie : Lot : 3158 / Type : Imp. Gauloise / forme : Pot / période : 2 Transition/ augustéen / NR : 2 / NMI : 1

Poterie : Lot : 3159 / Type : Prod. Locale / forme : Indéterminée / période : 2 - gallo-romain / NR : 1 / NMI : 0

Poterie : Lot : 3160 / Type : Imp. Gauloise / forme : Indéterminée / période : 2 - gallo-romain / NR : 1 / NMI : 1

Poterie : Lot : 3161 / Type : Imp. Méditerranéenne / forme : Dress 1 / période : 2 - Transition/ augustéen / NR : 2 / NMI : 0

Poterie : Lot : 3162 / Type : Prod. Locale / forme : Coupe carénée / période : 2 - Transition/ augustéen / NR : 1 / NMI : 1

Poterie : Lot : 3163 / Type : Prod. Locale / forme : Gobelet tonnelet / période : 2 - Transition/ augustéen / NR : 1 / NMI : 1

Poterie : Lot : 3164 / Type : Indéterminée / forme : Indéterminée / période : 2 - Transition/ augustéen / NR : 3 / NMI : 0

Poterie : Lot : 3165 / Type : Prod. Locale / forme : Assiette à lèvre e bourrelet / période : 2 - Transition/ augustéen / NR : 3 / NMI : 1

Poterie : Lot : 3166 / Type : Prod. Locale / forme : Jeton / période : - Transition/ augustéen / NR : 1 / NMI : 0

Poterie : Lot : 3167 / Type : Prod. Locale / forme : Pot / période : 2 Transition/ augustéen / NR : 1 / NMI : 1

US : 6186 (F / sd 17)**Type d'US :** Remblai**Action :** Abandon**Description :** remblais cendreaux noir**Interprétation :** comblement

Monnaie : Lot : 2101 / matière : Potin / Type : Tête diabolique / classe : 2c / période : Âge du Fer - La Tène D2a-Auguste / nbre : 1 / Poids : 3,39 épais. : 4

Monnaie : Lot : 2102 / matière : Potin / Type : Tête diabolique / classe : 2b / période : Âge du Fer - La Tène D2a-Auguste / nbre : 1 / Poids : 3,45 épais. : 4

Monnaie : Lot : 2104 / matière : Potin / Type : Tête diabolique / classe : 5 / période : Âge du Fer - La Tène C2/D1a-Auguste / nbre : 1 / Poids : 4,02 épais. : 6

Poterie : Lot : 3223 / Type : Prod. Locale / forme : Indéterminée / période : 2 - Transition / NR : 3 / NMI : 0

Poterie : Lot : 3224 / Type : Imp. Gauloise / forme : Indéterminée / période : 2 - Transition / NR : 2 / NMI : 0

Poterie : Lot : 3225 / Type : Imp. Gauloise / forme : Indéterminée / période : 2 - Transition / NR : 1 / NMI : 0

Poterie : Lot : 3226 / Type : Imp. Gauloise / forme : Indéterminée / période : 2 - Transition / NR : 1 / NMI : 0

Poterie : Lot : 3227 / Type : Prod. Locale / forme : Jeton / période : 2 - Transition / NR : 3 / NMI : 0

Poterie : Lot : 3228 / Type : Prod. Locale / forme : Jeton / période : 2 - Transition / NR : 2 / NMI : 0

Poterie : Lot : 3229 / Type : Prod. Locale / forme : Jeton / période : 2 - Transition / NR : 1 / NMI : 0

Poterie : Lot : 3230 / Type : Prod. Locale / forme : Indéterminée / période : 2 - Transition / NR : 5 / NMI : 0

Poterie : Lot : 3231 / Type : Prod. Locale / forme : Indéterminée /

US : 6187 (F / sd 17)**Type d'US :** Remblai**Action :** Abandon**Description :** remblais interface argile jaune noir**Interprétation :** comblement

Poterie : Lot : 3111 / Type : Prod. Locale / forme : Indéterminée / période : 1 - LTD2b/Transition / NR : 1 / NMI : 0

Poterie : Lot : 3112 / Type : Prod. Locale / forme : Jeton / période : 1 - LTD2b/Transition / NR : 1 / NMI : 0

Poterie : Lot : 3113 / Type : Prod. Locale / forme : Indéterminée / période : 1 - LTD2b/Transition / NR : 4 / NMI : 0

Poterie : Lot : 3114 / Type : Imp. Méditerranéenne / forme : Dressel 1 / période : 1 - LTD2b/Transition / NR : 1 / NMI : 0

Poterie : Lot : 3115 / Type : Prod. Locale / forme : Indéterminée / période : 1 - LTD2b/Transition / NR : 6 / NMI : 0

Poterie : Lot : 3116 / Type : Prod. Locale / forme : Coupe carénée / période : 1 - LTD2b/Transition / NR : 1 / NMI : 1

Poterie : Lot : 3117 / Type : Indéterminée / forme : Indéterminée / période : 1 - LTD2b/Transition / NR : 9 / NMI : 0

Poterie : Lot : 3118 / Type : Prod. Locale / forme : Indéterminée / période : 1 - LTD2b/Transition / NR : 7 / NMI : 0

Poterie : Lot : 3119 / Type : Prod. Locale / forme : Assiette à lèvre en bourrelet / période : 1 - LTD2b/Transition / NR : 1 / NMI : 1

Poterie : Lot : 3120 / Type : Prod. Locale / forme : Indéterminée / période : 1 - LTD2b/Transition / NR : 3 / NMI : 0

Poterie : Lot : 3121 / Type : Prod. Locale / forme : Indéterminée / période : 1 - LTD2b/Transition / NR : 2 / NMI : 0

Poterie : Lot : 3122 / Type : Prod. Locale / forme : Vase bobine / période : 1 - LTD2b/Transition / NR : 1 / NMI : 1

Poterie : Lot : 3123 / Type : Prod. Locale / forme : Indéterminée / période : 1 - LTD2b/Transition / NR : 25 / NMI : 0

US : 6188 (F 634 / sd 25)**Type d'US :** Remblai**Action :** Abandon**Interprétation :** comblement

Poterie : Lot : 2336 / Type : Prod. Locale / forme : Indéterminée / période : 1 - LTD2a/2b / NR : 4 / NMI : 0

Poterie : Lot : 2337 / Type : Prod. Locale / forme : Indéterminée / période : 1 - LTD2a/2b / NR : 1 / NMI : 0

Poterie : Lot : 3877 / Type : Prod. Locale / forme : Indéterminée / période : 1 - LTD2a/2b / NR : 7 / NMI : 0

Poterie : Lot : 3878 / Type : Prod. Locale / forme : Indéterminée / période : 1 - LTD2a/2b / NR : 3 / NMI : 0

Poterie : Lot : 3879 / Type : Prod. Locale / forme : Indéterminée / période : 1 - LTD2a/2b / NR : 1 / NMI : 0

Poterie : Lot : 3880 / Type : Prod. Locale / forme : Jeton / période : - LTD2a/2b / NR : 2 / NMI : 0

Poterie : Lot : 3881 / Type : Prod. Locale / forme : Jeton / période : - LTD2a/2b / NR : 1 / NMI : 0

Poterie : Lot : 3882 / Type : Imp. Méditerranéenne / forme : Dress 1 / période : 1 - LTD2a/2b / NR : 1 / NMI : 0

US : 6189 (F601)**Type d'US :** Remblai**Action :** Abandon

Description : limon argileux gris avec poches brunes très compact et homogène avec inclusions de charbon.

Interprétation : comblement**US : 6190** (F 652 / sd 26)**Type d'US :** Remblai**Action :** Abandon**Description :** décapage argile verte**Interprétation :** comblement

Poterie : Lot : 2542 / Type : Imp. Gauloise / forme : Jeton / période 1 - augustéen / NR : 1 / NMI : 0

Poterie : Lot : 2543 / Type : Imp. Gauloise / forme : Indéterminée / période : 1 - augustéen / NR : 1 / NMI : 0

Poterie : Lot : 2544 / Type : Prod. Locale / forme : Indéterminée / période : 1 - augustéen / NR : 1 / NMI : 0

Poterie : Lot : 2545 / Type : Prod. Locale / forme : Indéterminée / période : 1 - augustéen / NR : 1 / NMI : 0

Poterie : Lot : 2546 / Type : Imp. Méditerranéenne / forme : Dress 1 / période : 1 - augustéen / NR : 1 / NMI : 0

US : 6191 (F 630 / sd 26)**Type d'US :** Remblai**Action :** Abandon**Description :** terre rubéfiée**Interprétation :** comblement

Monnaie : Lot : 2123 / matière : Potin / Type : Tête diabolique / classe : 1a / période : Âge du Fer - 40/30 av-Auguste / nbre : 1 / Poids : 1,65 épais. : 3

Poterie : Lot : 2558 / Type : Prod. Locale / forme : Indéterminée / période : 1 - Augustéen / NR : 6 / NMI : 0

Poterie : Lot : 2559 / Type : Prod. Locale / forme : Indéterminée / période : 1 - Augustéen / NR : 4 / NMI : 0

Poterie : Lot : 2560 / Type : Imp. Méditerranéenne / forme : Dress 1 / période : 1 - Augustéen / NR : 1 / NMI : 0

Poterie : Lot : 2561 / Type : Prod. Locale / forme : Vase bobine / période : 1 - Augustéen / NR : 1 / NMI : 1

Poterie : Lot : 2562 / Type : Prod. Locale / forme : vase bobine / période : 1 - Augustéen / NR : 1 / NMI : 1

Poterie : Lot : 2563 / Type : Prod. Locale / forme : Pot / période : 1 Augustéen / NR : 1 / NMI : 0

Poterie : Lot : 2564 / Type : Prod. Locale / forme : Jeton / période : - Augustéen / NR : 1 / NMI : 0

Poterie : Lot : 2565 / Type : Imp. Gauloise / forme : Jeton / période 1 - Augustéen / NR : 1 / NMI : 0

Poterie : Lot : 2566 / Type : Prod. Locale / forme : Jeton / période : - Augustéen / NR : 2 / NMI : 0

US : 6192 (F 630 / sd 26)

Type d'US : Remblai

Action : Abandon

Description : argile jaune

Interprétation : comblement

Poterie : Lot : 2556 / Type : Imp. Gauloise / forme : Jeton / période : 1 - Augustéen / NR : 1 / NMI : 0

Poterie : Lot : 2557 / Type : Imp. Méditerranéenne / forme : Amphore de Rhodes / période : 1 - Augustéen / NR : 1 / NMI : 1

US : 6193 (F 631 / sd 18)

Type d'US : Remblai

Action : Abandon

Description : limon argileux beige foncé homogène meuble avec quelques galets de rivière de 5 à 10cm. fragments de céramique et inclusions de charbon de bois

Comblement de nature anthropique phénomène détritique.

Interprétation : comblement

US : 6194 (F 631 / sd 18)

Type d'US : Remblai

Action : Abandon

Description : argile limoneuse hétérogène compact orange jaune avec présence de rares pierres calcaires. sans mobilier. Comblement naturel effondrement partiel de la paroi lié à l'abandon de la structure.

Interprétation : comblement

US : 6195 (F 631 / sd 18)

Type d'US : Remblai

Action : Abandon

Description : égale US 6193 avec rupture observable à la fouille voir dessin.

Interprétation : comblement

US : 6196 (F 631 / sd 18)

Type d'US : Remblai

Action : Abandon

Description : comblement compacte presque exclusivement composé de galets de rivière de taille centimétrique liés par un sédiment limoneux beige foncé.

Interprétation : comblement

US : 6197 (F 631 / sd 18)

Type d'US : Remblai

Action : Abandon

Description : limon argileux meuble jaunâtre hétérogène avec des poches grises. Rare charbon de bois. comblement naturel suite à ruissellement avec effondrement des parois.

Interprétation : comblement

US : 6198 (F 631 / sd 18)

Type d'US : Remblai

Action : Abandon

Description : limon brun clair meuble avec beaucoup de charbon de bois. Présence de mobilier céramique faune. Nature détritique (purge de foyer?)

Interprétation : comblement

Poterie : Lot : 3405 / Type : Imp. Gauloise / forme : Indéterminée / période : 1 - Augustéen / NR : 2 / NMI : 0

Poterie : Lot : 3406 / Type : Prod. Locale / forme : Indéterminée / période : 1 - Augustéen / NR : 1 / NMI : 0

Poterie : Lot : 3407 / Type : Prod. Locale / forme : Indéterminée / période : 1 - Augustéen / NR : 3 / NMI : 0

Poterie : Lot : 3408 / Type : Prod. Locale / forme : Indéterminée / période : 1 - Augustéen / NR : 5 / NMI : 0

Poterie : Lot : 3409 / Type : Prod. Locale / forme : Pot ovoïde décoré baguettes / période : 1 - Augustéen / NR : 1 / NMI : 1

Poterie : Lot : 3410 / Type : Prod. Locale / forme : Pot / période : 1 - Augustéen / NR : 1 / NMI : 1

US : 6199 (F 631 / sd 18)

Type d'US : Creusement

Action : Construction

Interprétation : creusement

US : 6200 (F 633 / sd 18)

Type d'US : Creusement

Action : Construction

Description : subcirculaire parois oblique fond en cuvette profil e 25/07/2016

Interprétation : creusement

US : 6201 (F 600 / sd 16)

Type d'US : Remblai

Action : Abandon

Interprétation : comblement

/ nbre : 1 / Poids : 1,4 épaïs. : 3

Monnaie : Lot : 2118 / matière : Potin / Type : Tête diabolique classe : 1a / période : Âge du Fer - 40/30 av-Auguste

Monnaie : Lot : 2129 / matière : Potin / Type : Tête diabolique classe : 1b / période : Âge du Fer - 40/30 av-Auguste / nbre : 1 / Poids : 2,5 épaïs. : 4

Monnaie : Lot : 2148 / matière : Potin / Type : Tête diabolique classe : 2b / période : Âge du Fer - D2a-Auguste / nbre : 1 / Poids : 3,61 épaïs. : 5

Monnaie : Lot : 2149 / matière : Potin / Type : Tête diabolique classe : 1a / période : Âge du Fer - 40/30 av-Auguste / nbre : 1 / Poids : 2,49 épaïs. : 3

Monnaie : Lot : 2150 / matière : Potin / Type : Tête diabolique classe : 2c / période : Âge du Fer - D2a-Auguste / nbre : 1 / Poids : 3,72 épaïs. : 6

Monnaie : Lot : 2151 / matière : Potin / Type : Tête diabolique classe : 2b / période : Âge du Fer - D2a-Auguste / nbre : 1 / Poids : 4,2 épaïs. : 6

Monnaie : Lot : 2152 / matière : Potin / Type : Tête diabolique classe : 1b / période : Âge du Fer - 40/30 av.-Auguste / nbre : 1 / Poids : 2,04 épaïs. : 4

Monnaie : Lot : 2153 / matière : Potin / Type : Tête diabolique classe : 2b / période : Âge du Fer - D2a-Auguste / nbre : 1 / Poids : 2,68 épaïs. : 5

Poterie : Lot : 3010 / Type : Imp. Gauloise / forme : Indéterminée période : 2 - Gallo-romain / NR : 2 / NMI : 0

US : 6202 (F 600 / sd 17)**Type d'US :** Remblai**Action :** Occupation**Description :** blocs de cailloux et charbon**Interprétation :** comblement de stabilisation en cailloux sur fossé F640

Monnaie : Lot : 2141 / matière : Potin / Type : Tête diabolique / classe : 2c / période : Âge du Fer - D2a-Auguste / nbre : 1 / Poids : 3,64 épais. : 5

Monnaie : Lot : 2158 / matière : Potin / Type : Tête diabolique / classe : 2c / période : Âge du Fer - D2a-Auguste / nbre : 1 / Poids : 3,8 épais. : 5

Monnaie : Lot : 2164 / matière : Potin / Type : Indéterminé / datation indéterminée / nbre : 1 / Poids : 3,66 épais. : 8

Monnaie : Lot : 2165 / matière : Potin / Type : Indéterminé / période : Âge du Fer / nbre : 1 / Poids : 5,8 épais. : 5

Monnaie : Lot : 2167 / matière : Potin / Type : Indéterminé / classe : 2a / période : Âge du Fer - D2b-Auguste / nbre : 1 / Poids : 1,45 épais. : 3

Monnaie : Lot : 2169 / matière : Potin / Type : Tête diabolique / classe : 2b / période : Âge du Fer - D2b-Auguste / nbre : 1 / Poids : 3,83 épais. : 8

Poterie : Lot : 3124 / Type : Prod. Locale / forme : Indéterminée / période : 2 - Transition/augustéen / NR : 1 / NMI : 0

Poterie : Lot : 3125 / Type : Imp. Gauloise / forme : Indéterminée / période : 2 - gallo-romain / NR : 1 / NMI : 0

Poterie : Lot : 3126 / Type : Imp. Gauloise / forme : Indéterminée / période : 2 - gallo-romain / NR : 2 / NMI : 0

Poterie : Lot : 3127 / Type : Imp. Méditerranéenne / forme : Indéterminée / période : 2 - Transition/augustéen / NR : 1 / NMI : 0

Poterie : Lot : 3128 / Type : Imp. Méditerranéenne / forme : Assiette Lamb. 7 / période : 2 - Transition/augustéen / NR : 1 / NMI : 1

US : 6203 (F635)**Type d'US :** Remblai**Action :** Abandon**Interprétation :** comblement

Poterie : Lot : 3709 / Type : Imp. Gauloise / forme : Indéterminée / période : 1 - Transition/augustéen / NR : 2 / NMI : 0

Poterie : Lot : 3710 / Type : Imp. Gauloise / forme : Indéterminée / période : 1 - Transition/augustéen / NR : 1 / NMI : 0

Poterie : Lot : 3711 / Type : Prod. Locale / forme : Indéterminée / période : 1 - Transition/augustéen / NR : 3 / NMI : 0

Poterie : Lot : 3712 / Type : Prod. Locale / forme : Indéterminée / période : 1 - Transition/augustéen / NR : 4 / NMI : 0

Poterie : Lot : 3713 / Type : Prod. Locale / forme : Jeton / période : 1 - Transition/augustéen / NR : 1 / NMI : 0

Poterie : Lot : 3714 / Type : Prod. Locale / forme : Indéterminée / période : 1 - Transition/augustéen / NR : 3 / NMI : 0

Poterie : Lot : 3715 / Type : Indéterminée / forme : Indéterminée / période : 1 - Transition/augustéen / NR : 4 / NMI : 0

US : 6204 (F 652 / sd 26)**Type d'US :** Remblai**Action :** Abandon**Description :** argile noir avec beaucoup de mobilier.**Interprétation :** comblement

Poterie : Lot : 2567 / Type : Imp. Méditerranéenne / forme : Dressel 1 / période : 1 - augustéen / NR : 1 / NMI : 0

Poterie : Lot : 2568 / Type : Prod. Locale / forme : Indéterminée / période : 1 - augustéen / NR : 1 / NMI : 0

Poterie : Lot : 2569 / Type : Prod. Locale / forme : Indéterminée / période : 1 - augustéen / NR : 1 / NMI : 0

Poterie : Lot : 2570 / Type : Indéterminée / forme : Indéterminée / période : 1 - augustéen / NR : 1 / NMI : 0

Poterie : Lot : 2571 / Type : Prod. Locale / forme : Jeton / période : 1 - augustéen / NR : 1 / NMI : 0

Poterie : Lot : 2572 / Type : Prod. Locale / forme : Pot à baguettes / période : 1 - augustéen / NR : 1 / NMI : 1

Poterie : Lot : 2573 / Type : Prod. Locale / forme : Assiette à lèvre en bourrelet / période : 1 - augustéen / NR : 1 / NMI : 1

Poterie : Lot : 2574 / Type : Prod. Locale / forme : Vase bobine / période : 1 - augustéen / NR : 1 / NMI : 1

US : 6205 (F 630 / sd 26)**Type d'US :** Remblai**Action :** Abandon**Description :** gravier**Interprétation :** comblement**US : 6206** (F 630 / sd 26)**Type d'US :** Remblai**Action :** Abandon**Description :** argile noir avec beaucoup de mobilier. Fond pas visible à cause de l'eau**Interprétation :** comblement**US : 6207** (F 600 / sd 17)**Type d'US :** Remblai**Action :** Abandon**Description :** grise verte**Interprétation :** comblement

Monnaie : Lot : 2137 / matière : Potin / Type : Tête diabolique classe : 2b / période : Âge du Fer - D2a-Auguste / nbre : 1 / Poids : 4,21 épais. : 11

Monnaie : Lot : 2139 / matière : Potin / Type : indéterminé / période : Âge du Fer / nbre : 1 / Poids : 4,38 épais. : 9

Monnaie : Lot : 2147 / matière : Potin / Type : Tête diabolique classe : 2b / période : Âge du Fer - D2a-Auguste / nbre : 1 / Poids : 2,63 épais. : 4

Monnaie : Lot : 2156 / matière : Potin / Type : Tête diabolique classe : 2c ou 7 / période : Âge du Fer - D2a-Auguste / nbre : 1 / Poids : 5,21 épais. : 5

Monnaie : Lot : 2178 / matière : potin / Type : Indéterminé / datation indéterminée / nbre : 1 / Poids : 2,49 épais. : 6

Monnaie : Lot : 2179 / matière : Potin / Type : / classe : 2c / période : Âge du Fer - D2a-Auguste / nbre : 1 / Poids : 3,76 épais. : 7

Poterie : Lot : 3246 / Type : Imp. Gauloise / forme : Indéterminée / période : 2 - gallo-romain / NR : 1 / NMI : 0

Poterie : Lot : 3247 / Type : Imp. Gauloise / forme : Indéterminée / période : 2 - gallo-romain / NR : 1 / NMI : 0

Poterie : Lot : 3248 / Type : Prod. Locale / forme : Indéterminée / période : 2 - gallo-romain / NR : 6 / NMI : 0

Poterie : Lot : 3249 / Type : Prod. Locale / forme : Coupe / période : - gallo-romain / NR : 1 / NMI : 1

Poterie : Lot : 3250 / Type : Imp. Gauloise / forme : Assiette Mene 7/16 / période : 2 - 20/120 / NR : 4 / NMI : 1

Poterie : Lot : 3251 / Type : Prod. Locale / forme : Indéterminée

US : 6208 (F638)**Type d'US :** Couche**Action :** Occupation**Interprétation :** plaque foyer**US : 6209** (F635)**Type d'US :** Creusement**Action :** Construction**Description :** creusement sablière**Interprétation :** creusement

US : 6210 (F 639 / sd 17)

Type d'US : Remblai

Action : Abandon

Description : comblement supérieur du fossé bordier F641. Limon argileux noir très anthropique extrêmement charbonneux. Beaucoup de mobilier.

Numéro d'US utilisé pour SD 16 et 17 et F 639 640 et 641 qui sont le même fossé.

Interprétation : comblement.

Poterie : Lot : 2641 / Type : Prod. Locale / forme : Indéterminée / période : 1 - Transition / NR : 1 / NMI : 0

Poterie : Lot : 2642 / Type : Imp. Gauloise / forme : Indéterminée / période : 1 - Transition / NR : 1 / NMI : 0

Poterie : Lot : 2643 / Type : Imp. Méditerranéenne / forme : Dressel 1 / période : 1 - Transition / NR : 1 / NMI : 0

Poterie : Lot : 3173 / Type : Imp. Gauloise / forme : Indéterminée / période : 1 - Transition / NR : 1 / NMI : 0

Poterie : Lot : 3174 / Type : Prod. Locale / forme : Indéterminée / période : 1 - Transition / NR : 9 / NMI : 0

Poterie : Lot : 3175 / Type : Indéterminée / forme : Indéterminée / période : 1 - Transition / NR : 4 / NMI : 0

Poterie : Lot : 3176 / Type : Prod. Locale / forme : Indéterminée / période : 1 - Transition / NR : 4 / NMI : 0

Poterie : Lot : 3177 / Type : Prod. Locale / forme : Indéterminée / période : 1 - Transition / NR : 1 / NMI : 0

Poterie : Lot : 3178 / Type : Prod. Locale / forme : Indéterminée / période : 1 - Transition / NR : 4 / NMI : 0

Poterie : Lot : 3179 / Type : Prod. Locale / forme : Gobelet tonnelet / période : 1 - Transition / NR : 1 / NMI : 1

Poterie : Lot : 3180 / Type : Prod. Locale / forme : Assiette à lèvre en bourrelet / période : 1 - Transition / NR : 2 / NMI : 1

US : 6211 (F / sd 16)

Type d'US : Remblai

Action : Abandon

Description : terre chauffée et rubéfiée avec beaucoup de cendre et charbons.

Interprétation : comblement

Monnaie : Lot : 2154 / matière : Potin / Type : Indéterminé / période : - D2a-Auguste / nbre : 1 / Poids : 1,85 épaïs. : 11

Monnaie : Lot : 2155 / matière : Potin / Type : Indéterminé / période : Âge du Fer - D2a-Auguste / nbre : 1 / Poids : 4,64 épaïs. : 7

Monnaie : Lot : 2170 / matière : Potin / Type : Tête diabolique / classe : 1a / période : Âge du Fer - 40/30 av.-Auguste / nbre : 1 / Poids : 5,01 épaïs. : 5

Monnaie : Lot : 2171 / matière : Potin / Type : Indéterminé / datation indéterminée / nbre : 1 / Poids : 5,01 épaïs. : 11

Monnaie : Lot : 2192 / matière : Potin / Type : Indéterminé / datation indéterminée / nbre : 1 / Poids : 5,02 épaïs. : 11

Monnaie : Lot : 2193 / matière : Potin / Type : Tête diabolique / classe : 2c / période : Âge du Fer - D2a-Auguste / nbre : 1 / Poids : 3,29 épaïs. : 5

Poterie : Lot : 2644 / Type : Prod. Locale / forme : Pot / période : 1 - Transition / NR : 1 / NMI : 1

Poterie : Lot : 2645 / Type : Prod. Locale / forme : Indéterminée / période : 1 - Transition / NR : 1 / NMI : 0

Poterie : Lot : 2646 / Type : Indéterminée / forme : Indéterminée / période : 1 - Transition / NR : 2 / NMI : 0

Poterie : Lot : 2921 / Type : Imp. Gauloise / forme : Indéterminée / période : 1 - Transition / NR : 1 / NMI : 0

Poterie : Lot : 2922 / Type : Prod. Locale / forme : Jeton / période : 1 - Transition / NR : 1 / NMI : 0

Poterie : Lot : 2923 / Type : Prod. Locale / forme : Indéterminée / période : 1 - Transition / NR : 1 / NMI : 0

US : 6212 (F / sd 16)

Type d'US : Décapage

Action : Passe mécanique

Interprétation : passe mécanique 20cm

Monnaie : Lot : 2160 / matière : Potin / Type : Tête diabolique / classe : 2b / période : Âge du Fer - D2a-Auguste / nbre : 1 / Poids : 3,17 épaïs. : 5

Monnaie : Lot : 2173 / matière : Potin / Type : Tête diabolique / classe : 2b / période : Âge du Fer - D2b-Auguste / nbre : 1 / Poids : 2,34 épaïs. : 5

Monnaie : Lot : 2175 / matière : Potin / Type : Tête diabolique / classe : 3 / période : Âge du Fer - 40/30 av.-Auguste / nbre : 1 / Poids : 1,4 épaïs. : 3

Poterie : Lot : 2864 / Type : Prod. Locale / forme : Indéterminée / période : 2 - LTD2b/Transition / NR : 2 / NMI : 0

Poterie : Lot : 2865 / Type : Imp. Gauloise / forme : Indéterminée / période : 2 - Gallo-romain / NR : 7 / NMI : 0

Poterie : Lot : 2866 / Type : Prod. Locale / forme : Indéterminée / période : 2 - Gallo-romain / NR : 2 / NMI : 0

Poterie : Lot : 2867 / Type : Prod. Locale / forme : Indéterminée / période : 2 - Gallo-romain / NR : 1 / NMI : 0

Poterie : Lot : 2868 / Type : Imp. Gauloise / forme : Indéterminée / période : 2 - Gallo-romain / NR : 1 / NMI : 0

Poterie : Lot : 2869 / Type : Prod. Locale / forme : Indéterminée / période : 2 - Gallo-romain / NR : 2 / NMI : 0

Poterie : Lot : 2870 / Type : Imp. Gauloise / forme : Indéterminée / période : 2 - Gallo-romain / NR : 1 / NMI : 0

Poterie : Lot : 2871 / Type : Imp. Gauloise / forme : Indéterminée / période : 2 - Gallo-romain / NR : 1 / NMI : 0

Poterie : Lot : 2872 / Type : Imp. Méditerranéenne / forme : Dressel

US : 6213 (F 618 / sd 29)

Type d'US : Remblai

Action : Démolition

Description : limon argileux légèrement plus brun que la terre végétale. Compacte et criblé d'éclats de mortier.

Interprétation : démolition contre F618

Monnaie : Lot : 2128 / matière : Potin / Type : Tête diabolique / classe : 2b / période : Âge du Fer - D2a-Auguste / nbre : 1 / Poids : 1,97 épaïs. : 4

Poterie : Lot : 2338 / Type : Imp. Méditerranéenne / forme : Dressel 1 / période : 2 / NR : 2 / NMI : 0

Poterie : Lot : 2339 / Type : Prod. Locale / forme : Indéterminée / période : 2 / NR : 1 / NMI : 0

Poterie : Lot : 2340 / Type : Imp. Gauloise / forme : Coupe Drag.18 / période : 2 - phase 2 ou 3 / NR : 2 / NMI : 1

Poterie : Lot : 2341 / Type : Imp. Gauloise / forme : Indéterminée / période : 2 - phase 2 ou 3 / NR : 1 / NMI : 0

Poterie : Lot : 3767 / Type : Prod. Locale / forme : Indéterminée / période : 2 / NR : 1 / NMI : 0

Poterie : Lot : 3768 / Type : Imp. Gauloise / forme : Indéterminée / période : 2 / NR : 1 / NMI : 0

Poterie : Lot : 3769 / Type : Prod. Locale / forme : Indéterminée / période : 2 / NR : 1 / NMI : 0

Poterie : Lot : 3770 / Type : Prod. Locale / forme : Indéterminée / période : 2 / NR : 2 / NMI : 0

Poterie : Lot : 3771 / Type : Prod. Locale / forme : Indéterminée / période : 2 / NR : 1 / NMI : 0

Poterie : Lot : 3772 / Type : Prod. Locale / forme : Indéterminée / période : 2 / NR : 1 / NMI : 0

Poterie : Lot : 3773 / Type : Imp. Gauloise / forme : Indéterminée / période : 2 - gallo-romain / NR : 1 / NMI : 0

Poterie : Lot : 3774 / Type : Imp. Gauloise / forme : Coupe à collerets

US : 6214 (F / sd 30)**Type d'US :** Décapage**Action :** Passe mécanique**Interprétation :** nettoyage de surface

Poterie : Lot : 2744 / Type : Prod. Locale / forme : Indéterminée / période : 1 - Augustéen / NR : 3 / NMI : 0
 Poterie : Lot : 2745 / Type : Prod. Locale / forme : Indéterminée / période : 1 - Augustéen / NR : 1 / NMI : 0
 Poterie : Lot : 2746 / Type : Imp. Gauloise / forme : Indéterminée / période : 1 - Augustéen / NR : 3 / NMI : 0
 Poterie : Lot : 2747 / Type : Prod. Locale / forme : Indéterminée / période : 1 - Augustéen / NR : 2 / NMI : 0
 Poterie : Lot : 2748 / Type : Prod. Locale / forme : Indéterminée / période : 1 - Augustéen / NR : 3 / NMI : 0
 Poterie : Lot : 2749 / Type : Prod. Locale / forme : Indéterminée / période : 1 - Augustéen / NR : 1 / NMI : 0
 Poterie : Lot : 2750 / Type : Prod. Locale / forme : Indéterminée / période : 1 - Augustéen / NR : 5 / NMI : 0
 Poterie : Lot : 2751 / Type : Prod. Locale / forme : Assiette à lèvre en bourrelet / période : 1 - Augustéen / NR : 1 / NMI : 1
 Poterie : Lot : 3645 / Type : Imp. Gauloise / forme : Indéterminée / période : 1 - Augustéen / NR : 5 / NMI : 0
 Poterie : Lot : 3646 / Type : Prod. Locale / forme : Indéterminée / période : 1 - Augustéen / NR : 2 / NMI : 0
 Poterie : Lot : 3647 / Type : Imp. Gauloise / forme : Indéterminée / période : 1 - Augustéen / NR : 1 / NMI : 0
 Poterie : Lot : 3648 / Type : Prod. Locale / forme : Indéterminée / période : 1 - Augustéen / NR : 3 / NMI : 0
 Poterie : Lot : 3649 / Type : Prod. Locale / forme : Indéterminée / période : 1 - Augustéen / NR : 11 / NMI : 0

US : 6215 (F 631 / sd 18)**Type d'US :** Remblai**Action :** Abandon**Description :** sablo limoneux beige clair meuble hétérogène avec présence régulière de poches orangés. rares pierres calcaire de 5cm.**Interprétation :** comblement

Poterie : Lot : 3587 / Type : Prod. Locale / forme : Indéterminée / période : 1 - LTF / NR : 1 / NMI : 0
 Poterie : Lot : 3588 / Type : Indéterminée / forme : Indéterminée / période : 1 - LTF / NR : 2 / NMI : 0

US : 6216 (F 631 / sd 18)**Type d'US :** Remblai**Action :** Abandon**Description :** comblement compacte composé exclusivement de cailloutis de rivière de 5cm**Interprétation :** comblement**US : 6217** (F / sd 16)**Type d'US :** Décapage**Action :** Passe mécanique**Interprétation :** passe de 20 cm

Monnaie : Lot : 2125 / matière : Potin / Type : Tête diabolique classe : 2c / période : Âge du Fer - D2a-Auguste / nbre : 1 / Poids 4,35 épais. : 6
 Monnaie : Lot : 2132 / matière : Potin / Type : Tête diabolique classe : 2c ou 5 / période : Âge du Fer - D1a-Auguste / nbre : 1 / Poids : 4,29 épais. : 6
 Monnaie : Lot : 2138 / matière : Potin / Type : Tête diabolique classe : 2b / période : Âge du Fer - D2a-Auguste / nbre : 1 / Poids 3,36 épais. : 6
 Monnaie : Lot : 2163 / matière : Potin / Type : Tête diabolique classe : 2b / période : Âge du Fer - D2a-Auguste / nbre : 1 / Poids 3,48 épais. : 7
 Monnaie : Lot : 2166 / matière : Potin / Type : Tête diabolique classe : 2b / période : Âge du Fer - D2a-Auguste / nbre : 1 / Poids 2,02 épais. : 7
 Monnaie : Lot : 2177 / matière : Bronze / Type : A l'aigle et à l'aiglon période : Âge du Fer - D1b-Auguste / nbre : 1 / Poids : 3,5 épais. : 4
 Monnaie : Lot : 2180 / matière : Potin / Type : Tête diabolique classe : 2c ou 5 / période : Âge du Fer - D2a-Auguste / nbre : 1 / Poids : 3,54 épais. : 7
 Poterie : Lot : 2893 / Type : Imp. Méditerranéenne / forme Indéterminée / période : 1 - Transition/augustéen / NR : 1 / NMI : 0
 Poterie : Lot : 2894 / Type : Imp. Gauloise / forme : Indéterminée période : 1 - Transition/augustéen / NR : 1 / NMI : 0
 Poterie : Lot : 2895 / Type : Prod. Locale / forme : Jeton / période : - Transition/augustéen / NR : 1 / NMI : 0

US : 6218 (F 631 / sd 18)**Type d'US :** Remblai**Action :** Abandon**Description :** limon argileux meuble homogène gris clair avec rare inclusions de charbon et faune.**Interprétation :** comblement

Poterie : Lot : 2501 / Type : Prod. Locale / forme : Indéterminée période : 1 - LTD2b / NR : 21 / NMI : 0
 Poterie : Lot : 2502 / Type : Prod. Locale / forme : Pot / période : 1 LTD2b / NR : 1 / NMI : 1
 Poterie : Lot : 2503 / Type : Prod. Locale / forme : Indéterminée période : 1 - LTD2b / NR : 15 / NMI : 0
 Poterie : Lot : 2504 / Type : Indéterminée / forme : Jatte tronconique / période : 1 - LTD2b / NR : 4 / NMI : 0
 Poterie : Lot : 2505 / Type : Prod. Locale / forme : Jatte tronconique période : 1 - LTD2b / NR : 2 / NMI : 2
 Poterie : Lot : 2506 / Type : Prod. Locale / forme : Assiette à lèvre en bourrelet / période : 1 - LTD2b / NR : 1 / NMI : 1
 Poterie : Lot : 3671 / Type : Prod. Locale / forme : Indéterminée période : 1 - LTD2b / NR : 2 / NMI : 0
 Poterie : Lot : 3672 / Type : Prod. Locale / forme : Indéterminée période : 1 - LTD2b / NR : 32 / NMI : 0
 Poterie : Lot : 3673 / Type : Prod. Locale / forme : Dolium / période 1 - LTD2b / NR : 1 / NMI : 1
 Poterie : Lot : 3674 / Type : Prod. Locale / forme : Pot / période : 1 LTD2b / NR : 2 / NMI : 1
 Poterie : Lot : 3675 / Type : Prod. Locale / forme : Jatte tronconique période : 1 - LTD2b / NR : 1 / NMI : 1
 Poterie : Lot : 3676 / Type : Prod. Locale / forme : Indéterminée période : 1 - LTD2b / NR : 4 / NMI : 0
 Poterie : Lot : 3677 / Type : Prod. Locale / forme : Indéterminée période : 1 - LTD2b / NR : 4 / NMI : 0

US : 6219 (F 631 / sd 18)**Type d'US :** Remblai**Action :** Abandon**Description :** limon argileux meuble homogène gris clair avec présence régulière de poches de terre rubéfiée et charbon de bois.**Interprétation :** comblement

US : 6220 (F 631 / sd 18)

Type d'US : Remblai

Action : Abandon

Description : comblement homogène meuble gris clair sablo limoneux avec présence régulière de nodules de calcaire plus rares charbon de bois.

Peut être un calage de TP?

Interprétation : comblement

US : 6221 (F 631 / sd 18)

Type d'US : Remblai

Action : Abandon

Description : comblement homogène composé de pierres calcaire de 5 à 15 cm . Léger pendage vers le sud. Présence occasionnelle de terre rubéfiée.

Interprétation : comblement

US : 6222 (F 631 / sd 18)

Type d'US : Remblai

Action : Abandon

Description : limon argileux hétérogène meuble beige foncé marbré de poches brunes. Présence de nombreuses inclusions de graviers et fragments de faune et céramique. Quelques charbons de bois.

Interprétation : comblement

Poterie : Lot : 3657 / Type : Prod. Locale / forme : Indéterminée / période : 1 - LTD2b / Transition / NR : 1 / NMI : 0

Poterie : Lot : 3658 / Type : Prod. Locale / forme : Indéterminée / période : 1 - LTD2b / Transition / NR : 1 / NMI : 0

Poterie : Lot : 3659 / Type : Prod. Locale / forme : Indéterminée / période : 1 - LTD2b / Transition / NR : 7 / NMI : 0

Poterie : Lot : 3660 / Type : Prod. Locale / forme : Indéterminée / période : 1 - LTD2b / Transition / NR : 3 / NMI : 0

Poterie : Lot : 3661 / Type : Imp. Gauloise / forme : Indéterminée / période : 1 - LTD2b / Transition / NR : 4 / NMI : 0

Poterie : Lot : 3662 / Type : Prod. Locale / forme : Indéterminée / période : 1 - LTD2b / Transition / NR : 14 / NMI : 0

Poterie : Lot : 3663 / Type : Prod. Locale / forme : Pot / période : 1 - LTD2b / Transition / NR : 2 / NMI : 1

Poterie : Lot : 3664 / Type : Prod. Locale / forme : Pot / période : 1 - LTD2b / Transition / NR : 2 / NMI : 1

Poterie : Lot : 3665 / Type : Indéterminée / forme : Indéterminée / période : 1 - LTD2b / Transition / NR : 5 / NMI : 0

Poterie : Lot : 3666 / Type : Prod. Locale / forme : Assiette à lèvre en bourrelet / période : 1 - LTD2b / Transition / NR : 3 / NMI : 1

Poterie : Lot : 3667 / Type : Prod. Locale / forme : Vase / période : 1 - LTD2b / Transition / NR : 2 / NMI : 1

Poterie : Lot : 3668 / Type : Prod. Locale / forme : Indéterminée / période : 1 - LTD2b / Transition / NR : 2 / NMI : 0

Poterie : Lot : 3669 / Type : Prod. Locale / forme : Indéterminée / période : 1 - LTD2b / Transition / NR : 2 / NMI : 0

US : 6223 (F 631 / sd 18)

Type d'US : Remblai

Action : Abandon

Description : comblement homogène compact composé de galets de rivière de 5 cm. Léger pendage vers le sud (nivellement?)

Interprétation : comblement

US : 6224 (F 631 / sd 18)

Type d'US : Remblai

Action : Abandon

Description : limon argileux homogène compact beige clair. Présence de nodules de calcaire et charbons de bois.

Interprétation : comblement

US : 6225 (F 645 / sd 18)

Type d'US : Remblai

Action : Abandon

Description : comblement homogène sablo limoneux meuble gr. clair avec quelques graviers ainsi que des blocs de pierre suivant u pendage vers le sud très marqué. Il s'agit probablement d'éléments u calage qui ont bougé après arrachage du poteau.

Interprétation : comblement

Poterie : Lot : 3692 / Type : Prod. Locale / forme : Indéterminée / période : 1 - LTF / NR : 2 / NMI : 0

Poterie : Lot : 3693 / Type : Prod. Locale / forme : Indéterminée / période : 1 - LTF / NR : 1 / NMI : 0

US : 6226 (F 631 / sd 18)

Type d'US : Remblai

Action : Abandon

Description : sédiment hétérogène composé de limon argileux compact avec ombreux galets et quelques pierres calcaire.

Interprétation : comblement

US : 6227 (F 630 / sd 26)

Type d'US : Creusement

Action : Construction

Description : bords droit fond relativement plat

Interprétation : creusement

US : 6228 (F 600 / sd 17)

Type d'US : Remblai

Action : Abandon

Description : comblement noir gris charbonneux avec poches u marron qui dégueule sur F600. Curage du fossé F 641 même textu que 6210

Interprétation : comblement

Monnaie : Lot : 2140 / matière : Potin / Type : Indéterminé / période Âge du Fer / nbre : 1 / Poids : 5,56 épais. : 11

Monnaie : Lot : 2161 / matière : Potin / Type : Indéterminé / datatio indét. / nbre : 1 / Poids : 3,02 épais. : 6

Monnaie : Lot : 2162 / matière : Potin / Type : Indéterminé / période Âge du Fer / nbre : 1 / Poids : 3,81 épais. : 9

Monnaie : Lot : 2190 / matière : Potin / Type : Indéterminé / datatio indét. / nbre : 1 / Poids : 5,4 épais. : 7

Monnaie : Lot : 2191 / matière : Potin / Type : Indéterminé / datatio indét. / nbre : 1 / Poids : 3,33 épais. : 6

Poterie : Lot : 3345 / Type : Prod. Locale / forme : Indéterminée / période : 2 - LTD2b/Transition / NR : 1 / NMI : 0

Poterie : Lot : 3346 / Type : Prod. Locale / forme : Indéterminée / période : 2 - LTD2b/Transition / NR : 1 / NMI : 0

Poterie : Lot : 3347 / Type : Indéterminée / forme : Indéterminée / période : 2 - LTD2b/Transition / NR : 1 / NMI : 0

Poterie : Lot : 3348 / Type : Prod. Locale / forme : Indéterminée / période : 2 - LTD2b/Transition / NR : 6 / NMI : 0

Poterie : Lot : 3349 / Type : Imp. Gauloise / forme : Indéterminée / période : 2 - LTD2b/Transition / NR : 11 / NMI : 0

Poterie : Lot : 3350 / Type : Prod. Locale / forme : Jeton / période : - LTD2b/Transition / NR : 1 / NMI : 0

Poterie : Lot : 3351 / Type : Prod. Locale / forme : Indéterminée / période : 2 - LTD2b/Transition / NR : 5 / NMI : 0

Poterie : Lot : 3352 / Type : Prod. Locale / forme : Gobelet / période 2 - LTD2b/Transition / NR : 1 / NMI : 1

US : 6229 (F 631 / sd 18)**Type d'US :** Remblai**Action :** Abandon

Description : comblement compacte hétérogène argilo limoneux orange avec poches jaunâtres. Dernier niveau de remblais proto. Ressemble à TV proto

Interprétation : comblement

Poterie : Lot : 2476 / Type : Prod. Locale / forme : Indéterminée / période : 1 - LTD2 / NR : 4 / NMI : 0
 Poterie : Lot : 2477 / Type : Imp. Gauloise / forme : Dolium à lèvre plate moulurée / période : 1 - LTD2 / NR : 8 / NMI : 1
 Poterie : Lot : 3583 / Type : Prod. Locale / forme : Indéterminée / période : 1 - LTD2 / NR : 1 / NMI : 0
 Poterie : Lot : 3584 / Type : Prod. Locale / forme : Indéterminée / période : 1 - LTD2 / NR : 1 / NMI : 0
 Poterie : Lot : 3585 / Type : Prod. Locale / forme : Indéterminée / période : 1 - LTD2 / NR : 2 / NMI : 0
 Poterie : Lot : 3586 / Type : Prod. Locale / forme : Indéterminée / période : 1 - LTD2 / NR : 1 / NMI : 0

US : 6230 (F 600 / sd 16)**Type d'US :** Remblai**Action :** Abandon

Description : niveau de cendre très meuble

Interprétation : comblement

Monnaie : Lot : 2126 / matière : Potin / Type : Tête diabolique / classe : 2c / période : Âge du Fer - D2a-Auguste / nbre : 1 / Poids : 3,86 épais. : 5
 Poterie : Lot : 2940 / Type : Prod. Locale / forme : Jeton / période : 1 - Transition/Augustéen / NR : 2 / NMI : 0
 Poterie : Lot : 2941 / Type : Prod. Locale / forme : Indéterminée / période : 1 - Transition/Augustéen / NR : 8 / NMI : 0
 Poterie : Lot : 2942 / Type : Prod. Locale / forme : Indéterminée / période : 1 - Transition/Augustéen / NR : 2 / NMI : 0
 Poterie : Lot : 2943 / Type : Prod. Locale / forme : Jeton / période : 1 - Transition/Augustéen / NR : 1 / NMI : 0
 Poterie : Lot : 2944 / Type : Prod. Locale / forme : vase bobine / période : 1 - Transition/Augustéen / NR : 1 / NMI : 1
 Poterie : Lot : 2945 / Type : Prod. Locale / forme : Vase bobine / période : 1 - Transition/Augustéen / NR : 2 / NMI : 1
 Poterie : Lot : 2946 / Type : Prod. Locale / forme : Indéterminée / période : 1 - Transition/Augustéen / NR : 3 / NMI : 0
 Poterie : Lot : 2947 / Type : Prod. Locale / forme : Indéterminée / période : 1 - Transition/Augustéen / NR : 1 / NMI : 0
 Poterie : Lot : 2948 / Type : Imp. Méditerranéenne / forme : Assiette Lamb. 5/7 / période : 1 - Transition/Augustéen / NR : 1 / NMI : 0
 Poterie : Lot : 2949 / Type : Imp. Gauloise / forme : Indéterminée / période : 1 - Transition/Augustéen / NR : 3 / NMI : 0
 Poterie : Lot : 2950 / Type : Prod. Locale / forme : Jeton / période : 1 - Transition/Augustéen / NR : 1 / NMI : 0
 Poterie : Lot : 2951 / Type : Prod. Locale / forme : Indéterminée /

US : 6231 (F 202 / sd 30)**Type d'US :** Remblai**Action :** Abandon

Description : comblement supérieur

Interprétation : comblement

Monnaie : Lot : 2117 / matière : Potin / Type : Tête diabolique classe : 2b / période : Âge du Fer - D2a-Auguste / nbre : 1 / Poids 3,79 épais. : 4
 Monnaie : Lot : 2120 / matière : Potin / Type : Tête diabolique classe : 2b / période : Âge du Fer - D2a-Auguste / Poids : 2,9 épais. : 4
 Monnaie : Lot : 2122 / matière : Potin / Type : Tête diabolique classe : 2b / période : Âge du Fer - D2a-Auguste / nbre : 1 / Poids 2,82 épais. : 7
 Monnaie : Lot : 2142 / matière : Bronze / Type : TVRONA/DRVCCA période : Âge du Fer - 40/30av-Auguste / nbre : 1 / Poids : 2,7 épais. : 4
 Poterie : Lot : 3616 / Type : Prod. Locale / forme : Indéterminée / période : 1 - Augustéen / NR : 16 / NMI : 0
 Poterie : Lot : 3617 / Type : Imp. Gauloise / forme : Vase bobine / période : 1 - Augustéen / NR : 4 / NMI : 0
 Poterie : Lot : 3618 / Type : Imp. Méditerranéenne / forme : Indéterminée / période : 1 - Augustéen / NR : 1 / NMI : 0
 Poterie : Lot : 3619 / Type : Imp. Gauloise / forme : Indéterminée / période : 1 - Augustéen / NR : 1 / NMI : 0
 Poterie : Lot : 3620 / Type : Prod. Locale / forme : Indéterminée / période : 1 - Augustéen / NR : 2 / NMI : 0
 Poterie : Lot : 3621 / Type : Imp. Gauloise / forme : Indéterminée / période : 1 - Augustéen / NR : 1 / NMI : 0
 Poterie : Lot : 3622 / Type : Prod. Locale / forme : Assiette Menç 22/27 / période : 1 - *40/40 / NR : 1 / NMI : 1

US : 6232 (F / sd 16)**Type d'US :** Décapage**Action :** Passe mécanique

Interprétation : passe de 20cm

Monnaie : Lot : 2188 / matière : Potin / Type : Indéterminé / période : Âge du Fer / nbre : 1 / Poids : 5,03 épais. : 5
 Poterie : Lot : 2967 / Type : Imp. Gauloise / forme : Indéterminée / période : 1 - Transition / NR : 5 / NMI : 0
 Poterie : Lot : 2968 / Type : Prod. Locale / forme : Indéterminée / période : 1 - Transition / NR : 1 / NMI : 0
 Poterie : Lot : 2969 / Type : Imp. Gauloise / forme : Indéterminée / période : 1 - Transition / NR : 1 / NMI : 0
 Poterie : Lot : 2970 / Type : Prod. Locale / forme : Indéterminée / période : 1 - Transition / NR : 3 / NMI : 0
 Poterie : Lot : 2971 / Type : Prod. Locale / forme : Indéterminée / période : 1 - Transition / NR : 1 / NMI : 1
 Poterie : Lot : 2972 / Type : Imp. Méditerranéenne / forme : Coup Lamb. 2 / période : 1 - *-125/-25 / NR : 2 / NMI : 1
 Poterie : Lot : 2973 / Type : Imp. Méditerranéenne / forme : Assiet Lamb. 5/7 / période : 1 - *-150/-25 / NR : 2 / NMI : 1
 Poterie : Lot : 2974 / Type : Prod. Locale / forme : Indéterminée / période : 1 - Transition / NR : 15 / NMI : 0
 Poterie : Lot : 2975 / Type : Prod. Locale / forme : Indéterminée / période : 1 - Transition / NR : 7 / NMI : 0
 Poterie : Lot : 2976 / Type : Prod. Locale / forme : Pot / période : 1 Transition / NR : 1 / NMI : 0
 Poterie : Lot : 2977 / Type : Prod. Locale / forme : Pot / période : 1 Transition / NR : 1 / NMI : 0
 Poterie : Lot : 2978 / Type : Prod. Locale / forme : Jatte tronconique / période : 1 - Transition / NR : 3 / NMI : 1

US : 6233 (F 640 / sd 16)**Type d'US :** Remblai**Action :** Abandon**Description :** comblement noir du fossé vu comme une fosse au départ. Il s'agit bien du fossé.**Interprétation :** comblement

Poterie : Lot : 3884 / Type : Prod. Locale / forme : Indéterminée / période : 1 - LTD2a/2b / NR : 1 / NMI : 0

Poterie : Lot : 3885 / Type : Prod. Locale / forme : Pot / période : 1 - LTD2a/2b / NR : 2 / NMI : 1

Poterie : Lot : 3886 / Type : Prod. Locale / forme : Indéterminée / période : 1 - LTD2a/2b / NR : 2 / NMI : 0

Poterie : Lot : 3887 / Type : Prod. Locale / forme : Indéterminée / période : 1 - LTD2a/2b / NR : 2 / NMI : 1

Poterie : Lot : 3888 / Type : Indéterminée / forme : Indéterminée / période : 1 - LTD2a/2b / NR : 2 / NMI : 1

US : 6234 (F 640 / sd 16)**Type d'US :** Creusement**Action :** Construction**Description :** creusement de F 640 vue comme une fosse mais finalement un fossé. US inexistante remplacée par 6302**Interprétation :** creusement**US : 6235** (F 600 / sd 16)**Type d'US :** Remblai**Action :** Abandon**Description :** comblement TN remanié qui dégueule sur F600. curage du fossé F641 même texture que 6272**Interprétation :** comblement

Poterie : Lot : 2816 / Type : Prod. Locale / forme : Indéterminée / période : 1 - LTD2b/Transition / NR : 4 / NMI : 0

Poterie : Lot : 2817 / Type : Prod. Locale / forme : Indéterminée / période : 1 - LTD2b/Transition / NR : 4 / NMI : 0

Poterie : Lot : 2818 / Type : Prod. Locale / forme : Indéterminée / période : 1 - LTD2b/Transition / NR : 1 / NMI : 0

Poterie : Lot : 2819 / Type : Indéterminée / forme : Indéterminée / période : 1 - LTD2b/Transition / NR : 1 / NMI : 0

Poterie : Lot : 2820 / Type : Prod. Locale / forme : Indéterminée / période : 1 - LTD2b/Transition / NR : 3 / NMI : 1

Poterie : Lot : 2821 / Type : Prod. Locale / forme : Indéterminée / période : 1 - LTD2b/Transition / NR : 1 / NMI : 0

US : 6236 (F 600 / sd 17)**Type d'US :** Remblai**Action :** Abandon**Description :** comblement TN remanié qui dégueule sur F600. curage du fossé F639 même texture que 6300**Interprétation :** comblement

Poterie : Lot : 3181 / Type : Prod. Locale / forme : Indéterminée / période : 1 - LTD2b/Transition / NR : 2 / NMI : 0

Poterie : Lot : 3182 / Type : Prod. Locale / forme : Indéterminée / période : 1 - LTD2b/Transition / NR : 2 / NMI : 0

Poterie : Lot : 3183 / Type : Prod. Locale / forme : Indéterminée / période : 1 - LTD2b/Transition / NR : 1 / NMI : 0

Poterie : Lot : 3184 / Type : Prod. Locale / forme : Indéterminée / période : 1 - LTD2b/Transition / NR : 1 / NMI : 0

Poterie : Lot : 3185 / Type : Prod. Locale / forme : Jeton / période : 1 - LTD2b/Transition / NR : 1 / NMI : 0

Poterie : Lot : 3186 / Type : Indéterminée / forme : Jatte tronconique / période : 1 - LTD2b/Transition / NR : 1 / NMI : 1

Poterie : Lot : 3187 / Type : Indéterminée / forme : Assiette Lamb. 6/36 / période : 1 - LTD2b/Transition / NR : 1 / NMI : 1

Poterie : Lot : 3188 / Type : Prod. Locale / forme : Pot / période : 1 - LTD2b/Transition / NR : 1 / NMI : 1

US : 6237 (F 202 / sd 30)**Type d'US :** Remblai**Action :** Abandon**Description :** limon clair**Interprétation :** comblement

Poterie : Lot : 2354 / Type : Prod. Locale / forme : Pot / période : 1 - Augustéen / NR : 5 / NMI : 1

Poterie : Lot : 2355 / Type : Prod. Locale / forme : Indéterminée / période : 1 - Augustéen / NR : 1 / NMI : 0

Poterie : Lot : 2356 / Type : Imp. Gauloise / forme : Indéterminée / période : 1 - Augustéen / NR : 1 / NMI : 0

Poterie : Lot : 2357 / Type : Prod. Locale / forme : Indéterminée / période : 1 - Augustéen / NR : 4 / NMI : 0

Poterie : Lot : 2358 / Type : Prod. Locale / forme : Assiette à lèvre e bourrelet / période : 1 - Augustéen / NR : 1 / NMI : 1

Poterie : Lot : 2359 / Type : Prod. Locale / forme : Indéterminée / période : 1 - Augustéen / NR : 2 / NMI : 0

Poterie : Lot : 2360 / Type : Imp. Gauloise / forme : Gobelet / période : 1 - Augustéen / NR : 1 / NMI : 0

Poterie : Lot : 2361 / Type : Imp. Gauloise / forme : Indéterminée / période : 1 - Augustéen / NR : 1 / NMI : 0

Poterie : Lot : 3608 / Type : Prod. Locale / forme : Indéterminée / période : 1 - Augustéen / NR : 1 / NMI : 0

Poterie : Lot : 3609 / Type : Imp. Gauloise / forme : Indéterminée / période : 1 - Augustéen / NR : 1 / NMI : 0

Poterie : Lot : 3610 / Type : Prod. Locale / forme : Indéterminée / période : 1 - Augustéen / NR : 6 / NMI : 0

Poterie : Lot : 3611 / Type : Prod. Locale / forme : Indéterminée / période : 1 - Augustéen / NR : 3 / NMI : 0

Poterie : Lot : 3612 / Type : Prod. Locale / forme : Indéterminée / période : 1 - Augustéen / NR : 5 / NMI : 0

US : 6238 (F 618 / sd 29)**Type d'US :** Remblai**Action :** Abandon**Description :** limon argileux gris noir très tendre et humide avec éclats de mortier.**Interprétation :** comblement de la tranchée de fondation

Poterie : Lot : 3850 / Type : Prod. Locale / forme : Indéterminée / période : 2 / NR : 7 / NMI : 0

Poterie : Lot : 3851 / Type : Prod. Locale / forme : Indéterminée / période : 2 / NR : 1 / NMI : 0

Poterie : Lot : 3852 / Type : Prod. Locale / forme : Indéterminée / période : 2 / NR : 1 / NMI : 0

Poterie : Lot : 3853 / Type : Prod. Locale / forme : Indéterminée / période : 2 / NR : 4 / NMI : 0

Poterie : Lot : 3854 / Type : Imp. Gauloise / forme : Indéterminée / période : 2 / NR : 1 / NMI : 0

Poterie : Lot : 3855 / Type : Indéterminée / forme : Indéterminée / période : 2 / NR : 2 / NMI : 0

US : 6239 (F 202 / sd 30)**Type d'US :** Remblai**Action :** Abandon**Description :** cailloutis**Interprétation :** comblement

Monnaie : Lot : 2119 / matière : Potin / Type : Tête diabolique classe : 8b / période : Âge du Fer - C2-Aguste / nbre : 1 / Poids : 4,2 épais. : 4

US : 6240 (F / sd 16)**Type d'US :** Remblai**Action :** Abandon**Description :** couche de grave hétérogène très compacte marron avec nombreux cailloux de rivière.**Interprétation :** comblement

Poterie : Lot : 2647 / Type : Imp. Méditerranéenne / forme : Dressel 1 / période : 1 - LTD2b / NR : 1 / NMI : 0

Poterie : Lot : 2648 / Type : Prod. Locale / forme : Indéterminée / période : 1 - LTD2b / NR : 2 / NMI : 0

Poterie : Lot : 2649 / Type : Prod. Locale / forme : Indéterminée / période : 1 - LTD2b / NR : 2 / NMI : 0

Poterie : Lot : 2650 / Type : Prod. Locale / forme : Gobelet tonnelet / période : 1 - LTD2b / NR : 2 / NMI : 1

US : 6241 (F 600 / sd 16)**Type d'US :** Remblai**Action :** Abandon**Description :** comblement primaire de la voie. TN quasi pure d'argile orange homogène. Peu de mobilier.**Interprétation :** comblement

Monnaie : Lot : 2143 / matière : Potin / Type : Tête diabolique / classe : 5 / période : Âge du Fer - C2/D1a-Auguste / nbre : 1 / Poids : 4,06 épais. : 4

Poterie : Lot : 2752 / Type : Prod. Locale / forme : Pot / période : 1 - LTD2b / NR : 2 / NMI : 1

Poterie : Lot : 2753 / Type : Prod. Locale / forme : Pot à baguettes / période : 1 - LTD2b / NR : 7 / NMI : 1

Poterie : Lot : 2754 / Type : Prod. Locale / forme : Jatte tronconique / période : 1 - LTD2b / NR : 5 / NMI : 1

Poterie : Lot : 2755 / Type : Indéterminée / forme : Indéterminée / période : 1 - LTD2b / NR : 6 / NMI : 0

Poterie : Lot : 2756 / Type : Imp. Méditerranéenne / forme : Dressel 1 / période : 1 - LTD2b / NR : 1 / NMI : 0

Poterie : Lot : 2757 / Type : Imp. Méditerranéenne / forme : Dressel 1A / période : 1 - LTD2b / NR : 1 / NMI : 1

Poterie : Lot : 2758 / Type : Prod. Locale / forme : Indéterminée / période : 1 - LTD2b / NR : 5 / NMI : 0

Poterie : Lot : 2759 / Type : Prod. Locale / forme : Indéterminée / période : 1 - LTD2b / NR : 2 / NMI : 0

Poterie : Lot : 2760 / Type : Prod. Locale / forme : Indéterminée / période : 1 - LTD2b / NR : 2 / NMI : 0

Poterie : Lot : 2761 / Type : Prod. Locale / forme : Indéterminée / période : 1 - LTD2b / NR : 3 / NMI : 0

US : 6242 (F / sd 17)**Type d'US :** Remblai**Action :** Abandon**Interprétation :** comblement**US : 6243** (F 642 / sd 31)**Type d'US :** Remblai**Action :** Abandon**Description :** couche de remblais avec cailloutis. Limon argileux jaune et terre rubéfiée.**Interprétation :** comblement

Poterie : Lot : 3694 / Type : Prod. Locale / forme : Indéterminée / période : 1 - LTF / NR : 1 / NMI : 0

Poterie : Lot : 3695 / Type : Prod. Locale / forme : Indéterminée / période : 1 - LTF / NR : 1 / NMI : 0

Poterie : Lot : 3696 / Type : Prod. Locale / forme : Indéterminée / période : 1 - LTF / NR : 1 / NMI : 0

Poterie : Lot : 3697 / Type : Prod. Locale / forme : Indéterminée / période : 1 - LTF / NR : 1 / NMI : 0

Poterie : Lot : 3698 / Type : Imp. Méditerranéenne / forme : Dressel 1 / période : 1 - LTF / NR : 1 / NMI : 0

US : 6244 (F643)**Type d'US :** Remblai**Action :** Abandon**Description :** comblement limoneux foncé gris meuble avec inclusion de faune et charbon de bois. Scellé par une panse d'amphore.**Interprétation :** comblement**US : 6245** (F644)**Type d'US :** Remblai**Action :** Abandon**Description :** limon argileux gris foncé meuble avec quelques inclusions de charbon de bois et présence de silex brute sans doute utilisé comme calage.**Interprétation :** comblement

Poterie : Lot : 2537 / Type : Prod. Locale / forme : Indéterminée / période : 1 - LTF / NR : 2 / NMI : 0

Poterie : Lot : 2538 / Type : Prod. Locale / forme : Indéterminée / période : 1 - LTF / NR : 1 / NMI : 0

Poterie : Lot : 2539 / Type : Prod. Locale / forme : Indéterminée / période : 1 - LTF / NR : 2 / NMI : 0

Poterie : Lot : 2540 / Type : Indéterminée / forme : Indéterminée / période : 1 - LTF / NR : 1 / NMI : 0

Poterie : Lot : 2541 / Type : Prod. Locale / forme : Jeton / période : - LTF / NR : 1 / NMI : 0

US : 6246 (F645)**Type d'US :** Remblai**Action :** Abandon**Description :** comblement argileux jaunâtre homogène compacte qui scelle la structure suite à son abandon.**Interprétation :** comblement**US : 6247** (F646)**Type d'US :** Couche**Action :** Occupation**Interprétation :** concentration de tessons de céramique

Poterie : Lot : 2535 / Type : Prod. Locale / forme : Pot ovoïde / période : 1 - LTD2 / NR : 21 / NMI : 1

Poterie : Lot : 2536 / Type : Prod. Locale / forme : Indéterminée / période : 1 - LTD2 / NR : 23 / NMI : 0

US : 6248 (F 600 / sd 17)**Type d'US :** Remblai**Action :** Abandon**Description :** comblement noir charbonneux qui vient du curage d'un fossé F639 même texture que F630**Interprétation :** comblement

Poterie : Lot : 3189 / Type : Prod. Locale / forme : Indéterminée / période : 1 - LTD2b/Transition / NR : 2 / NMI : 0

Poterie : Lot : 3190 / Type : Indéterminée / forme : Indéterminée / période : 1 - LTD2b/Transition / NR : 2 / NMI : 0

Poterie : Lot : 3191 / Type : Prod. Locale / forme : Indéterminée / période : 1 - LTD2b/Transition / NR : 2 / NMI : 0

Poterie : Lot : 3192 / Type : Imp. Gauloise / forme : Indéterminée / période : 1 - LTD2b/Transition / NR : 1 / NMI : 0

Poterie : Lot : 3193 / Type : Prod. Locale / forme : Pot ovoïde / période : 1 - LTD2b/Transition / NR : 1 / NMI : 1

Poterie : Lot : 3194 / Type : Prod. Locale / forme : Gobelet / période : 1 - LTD2b/Transition / NR : 1 / NMI : 1

US : 6249 (F 600 / sd 16)**Type d'US :** Remblai**Action :** Abandon**Description :** comblement noir charbonneux qui vient du curage du fossé F641 même texture que 6273**Interprétation :** comblement

Monnaie : Lot : 2168 / matière : Potin / Type : Tête diabolique / classe : 5 / période : Âge du Fer - C2/D1a-Auguste / nbre : 1 / Poids : 4,15 épais. : 4

Poterie : Lot : 2838 / Type : Prod. Locale / forme : Pot / période : 1 - LTD2b/Transition / NR : 3 / NMI : 1

Poterie : Lot : 2839 / Type : Prod. Locale / forme : Pot / période : 1 - LTD2b/Transition / NR : 7 / NMI : 1

Poterie : Lot : 2840 / Type : Imp. Gauloise / forme : Indéterminée / période : 1 - LTD2b/Transition / NR : 3 / NMI : 0

Poterie : Lot : 2841 / Type : Prod. Locale / forme : Indéterminée / période : 1 - LTD2b/Transition / NR : 2 / NMI : 0

Poterie : Lot : 2842 / Type : Prod. Locale / forme : Indéterminée / période : 1 - LTD2b/Transition / NR : 28 / NMI : 0

Poterie : Lot : 2843 / Type : Prod. Locale / forme : Passoire / période : 1 - LTD2b/Transition / NR : 1 / NMI : 0

Poterie : Lot : 2844 / Type : Prod. Locale / forme : Indéterminée / période : 1 - LTD2b/Transition / NR : 14 / NMI : 0

Poterie : Lot : 2845 / Type : Prod. Locale / forme : Indéterminée / période : 1 - LTD2b/Transition / NR : 3 / NMI : 0

Poterie : Lot : 2846 / Type : Prod. Locale / forme : Pot / période : 1 - LTD2b/Transition / NR : 1 / NMI : 1

Poterie : Lot : 2847 / Type : Prod. Locale / forme : Pot / période : 1 - LTD2b/Transition / NR : 1 / NMI : 1

Poterie : Lot : 2848 / Type : Prod. Locale / forme : Jatte tronconique / période : 1 - LTD2b/Transition / NR : 1 / NMI : 1

Poterie : Lot : 2849 / Type : Prod. Locale / forme : Assiette à lèvre en

US : 6250 (F 627 / sd 24)**Type d'US :** Remblai**Action :** Abandon**Description :** comblement du solin limon argileux meuble avec beaucoup de faune et quelques tessons de céramique. Hétérogène avec des nodules jaunâtres. Bloc de meulière.**Interprétation :** comblement**US : 6251** (F 636 / sd 18)**Type d'US :** Remblai**Action :** Abandon**Description :** limon gris foncé meuble avec quelques inclusions de charbon de bois et rare fragments de terre rubéfiée. Comblement unique**Interprétation :** comblement**US : 6252** (F618)**Type d'US :** Maçonnerie**Action :** Occupation**Description :** fondation avec mortier et pierre première assise du mur formée de calcaire en bloc.**Interprétation :** première assise du mur**US : 6253** (F 618 / sd 29)**Type d'US :** Maçonnerie**Action :** Construction**Description :** fondation non taillé constitué d'un mélange de mortier chauffé calcaire et quelques morceaux de terre cuite.**Interprétation :** fondation**US : 6254** (F 642 / sd 31)**Type d'US :** Creusement**Action :** Construction**Description :** en cuvette**Interprétation :** creusement**US : 6255** (F / sd 16)**Type d'US :** Remblai**Action :** Abandon**Description :** comblement homogène très compact marron T. remanié**Interprétation :** comblement

Poterie : Lot : 2640 / Type : Prod. Locale / forme : Indéterminée / période : 1 - LTF / NR : 1 / NMI : 0

US : 6256 (F / sd 16)**Type d'US :** Remblai**Action :** Abandon**Description :** couche de grave silex et limon argileux noir très compact stérile en mobilier.

Passe sur F 648 non fouillé

Interprétation : comblement**US : 6257** (F 627 / sd 25)**Type d'US :** Creusement**Action :** Construction**Description :** creusement peu profond rectiligne avec empierré au fond**Interprétation :** creusement**US : 6258** (F / sd 30)**Type d'US :** Remblai**Action :** Abandon**Description :** comblement grosse pierres**Interprétation :** comblement

Lithique : Lot : 2706 / matière : grès feldspathique / Type : meule / précision : meta / datation indéterminée.

US : 6259 (F643)**Type d'US :** Creusement**Action :** Construction**Description :** TP sub circulaire parois oblique profil en V**Interprétation :** creusement**US : 6260** (F644)**Type d'US :** Creusement**Action :** Construction**Description :** parois sub verticales fond en cuvette profil en V**Interprétation :** creusement**US : 6261** (F645)**Type d'US :** Creusement**Action :** Construction**Description :** subcirculaire aux parois sub verticales fond en cuvette profil en V**Interprétation :** creusement**US : 6262** (F / sd 18)**Type d'US :** Remblai**Action :** Abandon**Description :** limon argileux meuble brun clair homogène dans lequel on retrouve régulièrement des blocs de silex d'environ 10cm. quelques fragments de TCA et de rares inclusions de charbon de bois. niveau à remblais recoupé par F643 F644 et F645**Interprétation :** comblement**US : 6263** (F / sd 18)**Type d'US :** Remblai**Action :** Abandon**Description :** argile limoneuse compact orangé hétérogène avec quelques poches jaunâtres. Dernier niveau de remblais proto?**Interprétation :** comblement

US : 6264 (F / sd 16)**Type d'US :** Remblai**Action :** Abandon**Description :** argile brun orangé homogène très compact stérile en mobilier. TN remanié**Interprétation :** comblement

Poterie : Lot : 2822 / Type : Prod. Locale / forme : Indéterminée / période : 1 - LTF / NR : 8 / NMI : 0

Poterie : Lot : 2823 / Type : Prod. Locale / forme : Jatte tronconique / période : 1 - LTF / NR : 8 / NMI : 1

Poterie : Lot : 2824 / Type : Prod. Locale / forme : Indéterminée / période : 1 - LTF / NR : 2 / NMI : 0

Poterie : Lot : 2825 / Type : Indéterminée / forme : Indéterminée / période : 1 - LTF / NR : 11 / NMI : 0

Poterie : Lot : 2826 / Type : Imp. Méditerranéenne / forme : Dressel 1 / période : 1 - LTF / NR : 1 / NMI : 0

Poterie : Lot : 2827 / Type : Imp. Méditerranéenne / forme : Dressel 1 / période : 1 - LTF / NR : 1 / NMI : 0

Poterie : Lot : 2828 / Type : Imp. Méditerranéenne / forme : Dressel 1 / période : 1 - LTF / NR : 1 / NMI : 0

US : 6265 (F / sd 16)**Type d'US :** Remblai**Action :** Abandon**Description :** limon argileux noir très anthropique avec nodules et inclusions de charbon et TC.**Interprétation :** comblement

Poterie : Lot : 2829 / Type : Indéterminée / forme : Indéterminée / période : 1 - LTF / NR : 10 / NMI : 0

Poterie : Lot : 2830 / Type : Prod. Locale / forme : Indéterminée / période : 1 - LTF / NR : 3 / NMI : 0

Poterie : Lot : 2831 / Type : Prod. Locale / forme : Indéterminée / période : 1 - LTF / NR : 7 / NMI : 0

Poterie : Lot : 2832 / Type : Prod. Locale / forme : Indéterminée / période : 1 - LTF / NR : 4 / NMI : 0

Poterie : Lot : 2833 / Type : Prod. Locale / forme : Indéterminée / période : 1 - LTF / NR : 4 / NMI : 0

Poterie : Lot : 2834 / Type : Prod. Locale / forme : Indéterminée / période : 1 - LTF / NR : 2 / NMI : 0

Poterie : Lot : 2835 / Type : Prod. Locale / forme : Indéterminée / période : 1 - LTF / NR : 5 / NMI : 0

Poterie : Lot : 2836 / Type : Prod. Locale / forme : Pot / période : 1 - LTF / NR : 1 / NMI : 1

Poterie : Lot : 2837 / Type : Prod. Locale / forme : Jatte tronconique / période : 1 - LTF / NR : 1 / NMI : 1

US : 6266 (F 636 / sd 18)**Type d'US :** Creusement**Action :** Construction**Description :** parois obliques en cuvette profil en V**Interprétation :** creusement**US : 6267** (F647)**Type d'US :** Remblai**Action :** Abandon**Description :** matrice argilo limoneuse brun clair hétérogène, relativement meuble avec fragments de calcaire. présence de fragments de parois.**Interprétation :** comblement

Poterie : Lot : 2695 / Type : Imp. Gauloise / forme : Indéterminée / période : 1 - *-40/-15 / NR : 3 / NMI : 0

Poterie : Lot : 2696 / Type : Prod. Locale / forme : Indéterminée / période : 1 - *-40/-15 / NR : 3 / NMI : 0

Poterie : Lot : 2697 / Type : Prod. Locale / forme : Indéterminée / période : 1 - *-40/-15 / NR : 3 / NMI : 0

Poterie : Lot : 2698 / Type : Indéterminée / forme : Indéterminée / période : 1 - *-40/-15 / NR : 1 / NMI : 0

Poterie : Lot : 2699 / Type : Prod. Locale / forme : Pot à lèvre moulurée / période : 1 - *-40/-15 / NR : 11 / NMI : 1

Poterie : Lot : 2700 / Type : Prod. Locale / forme : Indéterminée / période : 1 - *-40/-15 / NR : 2 / NMI : 1

Poterie : Lot : 2701 / Type : Prod. Locale / forme : Indéterminée / période : 1 - *-40/-15 / NR : 10 / NMI : 0

Poterie : Lot : 2702 / Type : Imp. Méditerranéenne / forme : Dressel 1 / période : 1 - *-40/-15 / NR : 2 / NMI : 0

Poterie : Lot : 2703 / Type : Imp. Méditerranéenne / forme : Dressel 1 / période : 1 - *-40/-15 / NR : 3 / NMI : 0

US : 6268 (F647)**Type d'US :** Remblai**Action :** Abandon**Description :** limon argileux jaune meuble avec présence de quelques charbons**Interprétation :** comblement

Poterie : Lot : 2682 / Type : Prod. Locale / forme : Indéterminée / période : 1 - *-40/-15 / NR : 1 / NMI : 0

Poterie : Lot : 2683 / Type : Indéterminée / forme : Indéterminée / période : 1 - *-40/-15 / NR : 1 / NMI : 0

Poterie : Lot : 2684 / Type : Prod. Locale / forme : Jatte tronconique / période : 1 - *-40/-15 / NR : 1 / NMI : 1

Poterie : Lot : 2685 / Type : Imp. Gauloise / forme : Indéterminée / période : 1 - *-40/-15 / NR : 1 / NMI : 0

US : 6269 (F / sd 33)**Type d'US :** Remblai**Action :** Abandon**Description :** comblement marron**Interprétation :** comblement

Monnaie : Lot : 2124 / matière : Potin / Type : Tête diabolique classe : ind / période : Âge du Fer - D2a-Auguste / nbre : 1 / Poids : 4,67 épais. : 11

Monnaie : Lot : 2172 / matière : Potin / Type : Indéterminé / période : Âge du Fer / nbre : 1 / Poids : 3,38 épais. : 8

Monnaie : Lot : 2182 / matière : Potin / Type : Tête diabolique / période : Âge du Fer - C2-Auguste / nbre : 1 / Poids : 2,39 épais. : 3

Monnaie : Lot : 2183 / matière : Potin / Type : Tête diabolique classe : 2b / période : Âge du Fer - D2a-Auguste / nbre : 1 / Poids : 2,96 épais. : 11

Monnaie : Lot : 2186 / matière : Potin / Type : Indéterminé / datatic indét. / nbre : 1 / Poids : 3,33 épais. : 6

Monnaie : Lot : 2189 / matière : Potin / Type : Tête diabolique classe : 2b / période : Âge du Fer - D2a-Auguste / nbre : 1 / Poids : 3,54 épais. : 6

Poterie : Lot : 3431 / Type : Prod. Locale / forme : Pot / période : 1 Augustéen / NR : 1 / NMI : 0

Poterie : Lot : 3447 / Type : Imp. Gauloise / forme : Vase bobine / période : 1 - *-20/40 / NR : 1 / NMI : 0

Poterie : Lot : 3448 / Type : Imp. Gauloise / forme : Indéterminée / période : 1 - Augustéen / NR : 3 / NMI : 0

Poterie : Lot : 3449 / Type : Imp. Méditerranéenne / forme : Dressel 1 / période : 1 - Augustéen / NR : 2 / NMI : 0

Poterie : Lot : 3450 / Type : Prod. Locale / forme : Vase / période : 1 Augustéen / NR : 2 / NMI : 1

Poterie : Lot : 3451 / Type : Prod. Locale / forme : Jeton / période :

US : 6270 (F / sd 33)**Type d'US :** Remblai**Action :** Abandon**Description :** comblement noir**Interprétation :** comblement

Poterie : Lot : 3415 / Type : Prod. Locale / forme : Indéterminée / période : 1 - Transition / NR : 1 / NMI : 0
 Poterie : Lot : 3416 / Type : Imp. Gauloise / forme : Indéterminée / période : 1 - Transition / NR : 1 / NMI : 0
 Poterie : Lot : 3417 / Type : Prod. Locale / forme : Indéterminée / période : 1 - Transition / NR : 1 / NMI : 0
 Poterie : Lot : 3418 / Type : Imp. Méditerranéenne / forme : Dressel 1 / période : 1 - Transition / NR : 1 / NMI : 0
 Poterie : Lot : 3419 / Type : Prod. Locale / forme : Dolium / période : 1 - Transition / NR : 1 / NMI : 1
 Poterie : Lot : 3420 / Type : Imp. Gauloise / forme : Indéterminée / période : 1 - Augustéen / NR : 1 / NMI : 0
 Poterie : Lot : 3421 / Type : Prod. Locale / forme : Indéterminée / période : 1 - Augustéen / NR : 2 / NMI : 0
 Poterie : Lot : 3422 / Type : Imp. Gauloise / forme : Indéterminée / période : 1 - *15/60 / NR : 3 / NMI : 0
 Poterie : Lot : 3423 / Type : Imp. Gauloise / forme : Indéterminée / période : 1 - Augustéen / NR : 1 / NMI : 0
 Poterie : Lot : 3424 / Type : Prod. Locale / forme : Indéterminée / période : 1 - Augustéen / NR : 14 / NMI : 0
 Poterie : Lot : 3425 / Type : Imp. Gauloise / forme : Indéterminée / période : 1 - Augustéen / NR : 2 / NMI : 0
 Poterie : Lot : 3426 / Type : Prod. Locale / forme : Dolium à lèvre moulurée / période : 1 - Augustéen / NR : 3 / NMI : 1
 Poterie : Lot : 3427 / Type : Prod. Locale / forme : Jatte tronconique / période : 1 - Augustéen / NR : 1 / NMI : 1

US : 6271 (F / sd 34)**Type d'US :** Remblai**Action :** Abandon**Description :** brun hétérogène avec graviers et gros sable de Loire.**Interprétation :** comblement

Poterie : Lot : 3463 / Type : Imp. Gauloise / forme : Indéterminée / période : 1 - LTF / NR : 1 / NMI : 0
 Poterie : Lot : 3464 / Type : Prod. Locale / forme : Indéterminée / période : 1 - LTF / NR : 1 / NMI : 0
 Poterie : Lot : 3465 / Type : Prod. Locale / forme : Indéterminée / période : 1 - LTF / NR : 3 / NMI : 0
 Poterie : Lot : 3466 / Type : Prod. Locale / forme : Indéterminée / période : 1 - LTF / NR : 6 / NMI : 0
 Poterie : Lot : 3467 / Type : Prod. Locale / forme : Indéterminée / période : 1 - Transition / NR : 2 / NMI : 0
 Poterie : Lot : 3468 / Type : Prod. Locale / forme : Indéterminée / période : 1 - Transition / NR : 1 / NMI : 0
 Poterie : Lot : 3469 / Type : Prod. Locale / forme : Indéterminée / période : 1 - Transition / NR : 1 / NMI : 0
 Poterie : Lot : 3470 / Type : Prod. Locale / forme : Assiette à lèvre en bourrelet / période : 1 - Transition / NR : 1 / NMI : 0

US : 6272 (F 641 / sd 16)**Type d'US :** Remblai**Action :** Abandon**Description :** TN remanié orange homogène quasiment stérile**Interprétation :** comblement

Poterie : Lot : 2346 / Type : Imp. Gauloise / forme : indéterminée / période : 1 - Transition / NR : 1 / NMI : 1
 Poterie : Lot : 2347 / Type : Prod. Locale / forme : Jeton / période : - Transition / NR : 1 / NMI : 0
 Poterie : Lot : 2651 / Type : Prod. Locale / forme : Indéterminée / période : 1 - Transition / NR : 6 / NMI : 0
 Poterie : Lot : 2652 / Type : Prod. Locale / forme : Indéterminée / période : 1 - Transition / NR : 18 / NMI : 1
 Poterie : Lot : 2653 / Type : Prod. Locale / forme : Indéterminée / période : 1 - Transition / NR : 2 / NMI : 0
 Poterie : Lot : 2654 / Type : Imp. Méditerranéenne / forme : Dress. 1 / période : 1 - Transition / NR : 1 / NMI : 0
 Poterie : Lot : 2655 / Type : Prod. Locale / forme : Assiette à lèvre e bourrelet / période : 1 - Transition / NR : 4 / NMI : 1
 Poterie : Lot : 2656 / Type : Prod. Locale / forme : Pot / période : 1 Transition / NR : 12 / NMI : 1
 Poterie : Lot : 2657 / Type : Indéterminée / forme : Indéterminée / période : 1 - Transition / NR : 19 / NMI : 0
 Poterie : Lot : 2658 / Type : Indéterminée / forme : Gobelet Mene 130 / période : 1 - Transition / NR : 1 / NMI : 1

US : 6273 (F 641 / sd 16)**Type d'US :** Remblai**Action :** Abandon**Description :** comblement primaire du fossé limon argileux noir tre anthropique.**Interprétation :** comblement

Monnaie : Lot : 2144 / matière : Potin / Type : Tête diabolique classe : 2b / période : Âge du Fer - D2a-Auguste / nbre : 1 / Poids 3,68 épais : 4
 Poterie : Lot : 2659 / Type : Imp. Méditerranéenne / forme : Dress. 1 / période : 1 - Transition / NR : 4 / NMI : 0
 Poterie : Lot : 2660 / Type : Imp. Gauloise / forme : Indéterminée / période : 1 - Transition / NR : 1 / NMI : 0
 Poterie : Lot : 2661 / Type : Prod. Locale / forme : Pot à lèvre moulurée / période : 1 - Transition / NR : 1 / NMI : 1
 Poterie : Lot : 2662 / Type : Prod. Locale / forme : Indéterminée / période : 1 - Transition / NR : 7 / NMI : 0
 Poterie : Lot : 2663 / Type : Prod. Locale / forme : Pot ovoïde / période : 1 - Transition / NR : 2 / NMI : 1
 Poterie : Lot : 2664 / Type : Prod. Locale / forme : Indéterminée / période : 1 - Transition / NR : 3 / NMI : 0
 Poterie : Lot : 2665 / Type : Prod. Locale / forme : Pot / période : 1 Transition / NR : 1 / NMI : 1
 Poterie : Lot : 2666 / Type : Prod. Locale / forme : Indéterminée / période : 1 - Transition / NR : 11 / NMI : 0
 Poterie : Lot : 2667 / Type : Prod. Locale / forme : Indéterminée / période : 1 - Transition / NR : 13 / NMI : 0
 Poterie : Lot : 2668 / Type : Prod. Locale / forme : Jeton / période : - Transition / NR : 1 / NMI : 0
 Poterie : Lot : 2669 / Type : Indéterminée / forme : Indéterminée / période : 1 - Transition / NR : 13 / NMI : 0
 Poterie : Lot : 2670 / Type : Indéterminée / forme : Assiette à lèvre e

US : 6274 (F / sd 34)**Type d'US :** Remblai**Action :** Abandon**Description :** couche sableuse avec graviers de Loire hétérogène.**Interprétation :** comblement

Poterie : Lot : 3461 / Type : Prod. Locale / forme : Indéterminée / période : 1 - LTF / NR : 1 / NMI : 0
 Poterie : Lot : 3462 / Type : Prod. Locale / forme : Indéterminée / période : 1 - LTF / NR : 2 / NMI : 0

US : 6275 (F / sd 34)**Type d'US :** Remblai**Action :** Abandon**Description :** limon argileux noir avec nombreux galets et quelques pierres meulière. pas de mobilier.**Interprétation :** comblement**US : 6276** (F / sd 34)**Type d'US :** Remblai**Action :** Abandon**Description :** limon argileux noir avec nombreux galets et quelques pierres meulière.**Interprétation :** comblement

Monnaie : Lot : 2159 / matière : Potin / Type : Indéterminé / période : - D2a-Auguste / nbre : 1 / Poids : 3,71 épais. : 8

Monnaie : Lot : 2184 / matière : Potin / Type : Indéterminé / datation indét. / nbre : 1 / Poids : 2,05 épais. : 5

Poterie : Lot : 3513 / Type : Prod. Locale / forme : Indéterminée / période : 1 - Transition / NR : 2 / NMI : 0

Poterie : Lot : 3514 / Type : Prod. Locale / forme : Gobelet / période : 1 - Transition / NR : 1 / NMI : 1

Poterie : Lot : 3515 / Type : Prod. Locale / forme : Assiette à lèvre en bourrelet / période : 1 - Transition / NR : 2 / NMI : 1

Poterie : Lot : 3516 / Type : Prod. Locale / forme : Coupe à piedestal / période : 1 - Transition / NR : 4 / NMI : 1

Poterie : Lot : 3517 / Type : Prod. Locale / forme : Jeton / période : 1 - Transition / NR : 1 / NMI : 0

Poterie : Lot : 3518 / Type : Prod. Locale / forme : Pot / période : 1 - Transition / NR : 1 / NMI : 1

Poterie : Lot : 3519 / Type : Prod. Locale / forme : Jeton / période : 1 - Transition / NR : 1 / NMI : 0

Poterie : Lot : 3520 / Type : Prod. Locale / forme : Indéterminée / période : 1 - Transition / NR : 15 / NMI : 0

Poterie : Lot : 3521 / Type : Prod. Locale / forme : Indéterminée / période : 1 - Transition / NR : 18 / NMI : 0

Poterie : Lot : 3522 / Type : Prod. Locale / forme : Indéterminée / période : 1 - Transition / NR : 3 / NMI : 0

Poterie : Lot : 3523 / Type : Prod. Locale / forme : Indéterminée / période : 1 - Transition / NR : 5 / NMI : 0

US : 6277 (F 649 / sd 18)**Type d'US :** Remblai**Action :** Abandon**Description :** limon argileux gris cendreaux avec petites pierres calcaire.**Interprétation :** reliquat d'empierrement comblement**US : 6278** (F 600 / sd 17)**Type d'US :** Remblai**Action :** Abandon**Description :** Comblement primaire de la voie. TN quasi pur d'argi. orange homogène. Très peu de mobilier.**Interprétation :** comblement

Monnaie : Lot : 2130 / matière : Potin / Type : Tête diabolique classe : 2b / période : Âge du Fer - D2a-Auguste / nbre : 1 / Poids : 3,53 épais. : 5

Monnaie : Lot : 2131 / matière : Potin / Type : Tête diabolique classe : 5 / période : Âge du Fer - D1a-Auguste / nbre : 1 / Poids : 3,27 épais. : 4

Monnaie : Lot : 2133 / matière : Potin / Type : Tête diabolique classe : 8 / période : Âge du Fer - C2-Auguste / nbre : 1 / Poids : 2, épais. : 3

Monnaie : Lot : 2134 / matière : Potin / Type : Tête diabolique classe : 2c / période : Âge du Fer - D2a-Auguste / nbre : 1 / Poids : 3,72 épais. : 6

Monnaie : Lot : 2135 / matière : Potin / Type : Tête diabolique classe : 2c / période : Âge du Fer - D2a-Auguste / nbre : 1 / Poids : 3,65 épais. : 4

Monnaie : Lot : 2185 / matière : potin / Type : Tête diabolique période : Âge du Fer / nbre : 1 / Poids : 4,09 épais. : 3,5

Monnaie : Lot : 2187 / matière : Bronze / Type : Indéterminé période : Âge du Fer - 40/30 av.-Auguste / nbre : 1 épais. : 2

Poterie : Lot : 3195 / Type : Imp. Gauloise / forme : Indéterminée période : 1 - LTD2b / NR : 2 / NMI : 0

Poterie : Lot : 3196 / Type : Prod. Locale / forme : Indéterminée période : 1 - LTD2b / NR : 1 / NMI : 0

Poterie : Lot : 3197 / Type : Prod. Locale / forme : Indéterminée période : 1 - LTD2b / NR : 6 / NMI : 0

Poterie : Lot : 3198 / Type : Indéterminée / forme : Indéterminée

US : 6279 (F 650 / sd 1)**Type d'US :** Remblai**Action :** Abandon**Description :** argile limoneux gris cendreaux assez meuble homogène**Interprétation :** comblement**US : 6280** (F 651 / sd 1)**Type d'US :** Remblai**Action :** Abandon**Description :** argile limon brun gris proche de la TV proto.**Interprétation :** comblement**US : 6281** (F647)**Type d'US :** Remblai**Action :** Abandon**Description :** matrice de limon argileux brun jaune avec graville siliceux et quelques fragments calcaire**Interprétation :** comblement**US : 6282** (F647)**Type d'US :** Remblai**Action :** Abandon**Description :** limon argileux brun jaune**Interprétation :** comblement

Poterie : Lot : / Type : / datation indét.

Poterie : Lot : 2672 / Type : Prod. Locale / forme : Indéterminée période : 1 - *-40/-15 / NR : 5 / NMI : 0

Poterie : Lot : 2673 / Type : Indéterminée / forme : Indéterminée période : 1 - *-40/-15 / NR : 3 / NMI : 0

Poterie : Lot : 2674 / Type : Prod. Locale / forme : Indéterminée période : 1 - *-40/-15 / NR : 6 / NMI : 0

Poterie : Lot : 2675 / Type : Imp. Méditerranéenne / forme : Dress. 1 / période : 1 - *-40/-15 / NR : 1 / NMI : 0

US : 6283 (F647)

Type d'US : Remblai

Action : Abandon

Description : limon argileux brun clair semblable à 6267. nombreux nodules d'argile rubéfié

Interprétation : comblement

Poterie : Lot : 2676 / Type : Prod. Locale / forme : Pot à baguettes / période : 1 - *-40/-15 / NR : 2 / NMI : 1

Poterie : Lot : 2677 / Type : Imp. Méditerranéenne / forme : Dressel 1 / période : 1 - *-40/-15 / NR : 1 / NMI : 0

Poterie : Lot : 2678 / Type : Imp. Gauloise / forme : Indéterminée / période : 1 - *-40/-15 / NR : 2 / NMI : 0

Poterie : Lot : 2679 / Type : Prod. Locale / forme : Indéterminée / période : 1 - *-40/-15 / NR : 4 / NMI : 0

US : 6284 (F647)

Type d'US : Maçonnerie

Action : Occupation

Interprétation : Plaque foyer en TC

US : 6285 (F647)

Type d'US : Remblai

Action : Abandon

Description : limon argileux brun

Interprétation : comblement

Poterie : Lot : 2680 / Type : Prod. Locale / forme : Indéterminée / période : 1 - *-40/-15 / NR : 1 / NMI : 0

Poterie : Lot : 2681 / Type : Prod. Locale / forme : Indéterminée / période : 1 - *-40/-15 / NR : 1 / NMI : 0

US : 6286 (F647)

Type d'US : Remblai

Action : Abandon

Description : limon argileux jaune meuble avec présence de quelques charbons.

Interprétation : comblement

Poterie : Lot : 2686 / Type : Prod. Locale / forme : Imitation Lamb 33 / période : 1 - *-40/-15 / NR : 2 / NMI : 1

Poterie : Lot : 2687 / Type : Prod. Locale / forme : Assiette à lèvre en bourrelet / période : 1 - *-40/-15 / NR : 1 / NMI : 1

Poterie : Lot : 2688 / Type : Imp. Gauloise / forme : Indéterminée / période : 1 - *-40/-15 / NR : 1 / NMI : 0

Poterie : Lot : 2689 / Type : Prod. Locale / forme : Indéterminée / période : 1 - *-40/-15 / NR : 3 / NMI : 0

Poterie : Lot : 2690 / Type : Prod. Locale / forme : Indéterminée / période : 1 - *-40/-15 / NR : 1 / NMI : 1

Poterie : Lot : 2691 / Type : Prod. Locale / forme : Indéterminée / période : 1 - *-40/-15 / NR : 2 / NMI : 0

Poterie : Lot : 2692 / Type : Prod. Locale / forme : Indéterminée / période : 1 - *-40/-15 / NR : 2 / NMI : 0

Poterie : Lot : 2693 / Type : Prod. Locale / forme : Indéterminée / période : 1 - *-40/-15 / NR : 1 / NMI : 0

Poterie : Lot : 2694 / Type : Prod. Locale / forme : Indéterminée / période : 1 - *-40/-15 / NR : 1 / NMI : 0

Poterie : Lot : 3846 / Type : Imp. Gauloise / forme : Indéterminée / période : 1 - 20/60 ? / NR : 1 / NMI : 0

US : 6287 (F647)

Type d'US : Remblai

Action : Abandon

Interprétation : parois de four

US : 6288 (F647)

Type d'US : Creusement

Action : Construction

Interprétation : creusement du four

US : 6289 (F / sd 38)

Type d'US : Remblai

Action : Abandon

Description : gros blocs

Interprétation : comblement

Poterie : Lot : 2364 / Type : Prod. Locale / forme : Indéterminée / période : 1 - LTD2 / NR : 2 / NMI : 0

Poterie : Lot : 2365 / Type : Prod. Locale / forme : Indéterminée / période : 1 - LTD2 / NR : 3 / NMI : 1

Poterie : Lot : 2366 / Type : Prod. Locale / forme : Indéterminée / période : 1 - LTD2 / NR : 2 / NMI : 0

Poterie : Lot : 2367 / Type : Prod. Locale / forme : Assiette à lèvre e bourrelet / période : 1 - LTD2 / NR : 1 / NMI : 1

Poterie : Lot : 2368 / Type : Prod. Locale / forme : Pot / période : 1 LTD2 / NR : 1 / NMI : 1

US : 6290 (F / sd 38)

Type d'US : Remblai

Action : Abandon

Description : couche noire

Interprétation : comblement

Monnaie : Lot : 2136 / matière : Potin / Type : indéterminé / période Âge du Fer / nbre : 1 / Poids : 4,53 épais. : 13

Poterie : Lot : 2369 / Type : Prod. Locale / forme : Indéterminée / période : 1 - LTD2 / NR : 12 / NMI : 0

Poterie : Lot : 2370 / Type : Prod. Locale / forme : Indéterminée / période : 1 - LTD2 / NR : 1 / NMI : 0

Poterie : Lot : 2371 / Type : Prod. Locale / forme : Indéterminée / période : 1 - LTD2 / NR : 2 / NMI : 0

US : 6291 (F 600 / sd 16)

Type d'US : Couche

Action : Occupation

Interprétation : amas de tessons de céramique en connexion dar. 6241

US : 6292 (F 600 / sd 3)

Type d'US : Remblai

Action : Abandon

Description : limon brun

Interprétation : comblement

Poterie : Lot : 2704 / Type : Imp. Gauloise / forme : Petit dolium / période : 1 - LTD2b/Transition / NR : 1 / NMI : 1

Poterie : Lot : 2707 / Type : Prod. Locale / forme : vase bobine / période : 1 - LTD2b/Transition / NR : 1 / NMI : 1

Poterie : Lot : 2708 / Type : Prod. Locale / forme : Indéterminée / période : 1 - LTD2b/Transition / NR : 1 / NMI : 0

Poterie : Lot : 2709 / Type : Prod. Locale / forme : Indéterminée / période : 1 - LTD2b/Transition / NR : 2 / NMI : 0

Poterie : Lot : 2710 / Type : Imp. Gauloise / forme : Indéterminée / période : 1 - LTD2b/Transition / NR : 1 / NMI : 0

Poterie : Lot : 3899 / Type : Prod. Locale / forme : Indéterminée / période : 1 - LTD2b/Transition / NR : 1 / NMI : 0

US : 6293 (F 649 / sd 18)

Type d'US :

Action :

Description : forme ovale entouré de pierres calcaire et caillout. dans l'alignement de F 660

Interprétation : creusement

US : 6294 (F / sd 34)**Type d'US :** Remblai**Action :** Abandon**Description :** argile limoneux gris cendre avec beaucoup de mobilier
Interprétation : comblement*Poterie : Lot : 3471 / Type : Prod. Locale / forme : Indéterminée / période : 1 - LTD2b / NR : 5 / NMI : 0**Poterie : Lot : 3472 / Type : Prod. Locale / forme : Indéterminée / période : 1 - LTD2b / NR : 8 / NMI : 0**Poterie : Lot : 3473 / Type : Prod. Locale / forme : Indéterminée / période : 1 - LTD2b / NR : 2 / NMI : 0**Poterie : Lot : 3474 / Type : Prod. Locale / forme : Dolium / période : 1 - LTD2b / NR : 6 / NMI : 1**Poterie : Lot : 3475 / Type : Indéterminée / forme : Assiette à lèvre en bourrelet / période : 1 - LTD2b / NR : 2 / NMI : 1**Poterie : Lot : 3532 / Type : Imp. Gauloise / forme : Indéterminée / période : 1 - LTD2b / NR : 1 / NMI : 0**Poterie : Lot : 3533 / Type : Prod. Locale / forme : Indéterminée / période : 1 - LTD2b / NR : 1 / NMI : 0**Poterie : Lot : 3534 / Type : Prod. Locale / forme : Pot / période : 1 - LTD2b / NR : 1 / NMI : 1**Poterie : Lot : 3535 / Type : Prod. Locale / forme : Jatte tronconique / période : 1 - LTD2b / NR : 1 / NMI : 1**Poterie : Lot : 3536 / Type : Prod. Locale / forme : Jatte tronconique / période : 1 - LTD2b / NR : 1 / NMI : 1**Poterie : Lot : 3537 / Type : Prod. Locale / forme : Pot / période : 1 - LTD2b / NR : 4 / NMI : 2**Poterie : Lot : 3538 / Type : Prod. Locale / forme : Pot / période : 1 - LTD2b / NR : 1 / NMI : 1**Poterie : Lot : 3539 / Type : Prod. Locale / forme : Pot / période : 1 - LTD2b / NR : 1 / NMI : 1***US : 6295** (F / sd 34)**Type d'US :** Remblai**Action :** Abandon**Description :** pierres calcaire gros blocs 10cm et plus
Interprétation : comblement*Poterie : Lot : 2362 / Type : Prod. Locale / forme : Pot / période : 1 - LTF / NR : 1 / NMI : 1**Poterie : Lot : 2363 / Type : Prod. Locale / forme : Indéterminée / période : 1 - LTF / NR : 1 / NMI : 0***US : 6296** (F 652 / sd 26)**Type d'US :** Remblai**Action :** Abandon**Description :** limon argileux noir
Interprétation : comblement*Poterie : Lot : 2575 / Type : Imp. Gauloise / forme : Indéterminée / période : 1 - augustéen / NR : 2 / NMI : 0**Poterie : Lot : 2576 / Type : Prod. Locale / forme : Indéterminée / période : 1 - augustéen / NR : 2 / NMI : 0**Poterie : Lot : 2577 / Type : Prod. Locale / forme : Indéterminée / période : 1 - augustéen / NR : 9 / NMI : 0**Poterie : Lot : 2578 / Type : Prod. Locale / forme : Jeton / période : 1 - augustéen / NR : 1 / NMI : 0**Poterie : Lot : 2579 / Type : Prod. Locale / forme : Jeton / période : 1 - augustéen / NR : 1 / NMI : 0**Poterie : Lot : 2580 / Type : Prod. Locale / forme : Jeton / période : 1 - augustéen / NR : 2 / NMI : 0**Poterie : Lot : 2581 / Type : Prod. Locale / forme : Pot / période : 1 - augustéen / NR : 23 / NMI : 1**Poterie : Lot : 2582 / Type : Prod. Locale / forme : Coupe / période : 1 - augustéen / NR : 1 / NMI : 1**Poterie : Lot : 2583 / Type : Prod. Locale / forme : vase bobine / période : 1 - augustéen / NR : 3 / NMI : 1**Poterie : Lot : 2584 / Type : Prod. Locale / forme : Indéterminée / période : 1 - augustéen / NR : 5 / NMI : 0**Poterie : Lot : 2585 / Type : Prod. Locale / forme : Indéterminée / période : 1 - augustéen / NR : 6 / NMI : 0**Poterie : Lot : 2586 / Type : Prod. Locale / forme : Indéterminée / période : 1 - augustéen / NR : 1 / NMI : 0**Poterie : Lot : 2587 / Type : Prod. Locale / forme : Indéterminée / période : 1 - augustéen / NR : 3 / NMI : 0***US : 6297** (F 653 / sd 17)**Type d'US :** Remblai**Action :** Abandon**Description :** parement de blocs calcaire et silex qui scelle F 639 641
Interprétation : comblement**US : 6298** (F 653 / sd 17)**Type d'US :** Creusement**Action :** Construction**Interprétation :** creusement**US : 6299** (F 639 / sd 17)**Type d'US :** Remblai**Action :** Abandon**Description :** limon argileux complètement rubéfié noir et orange v avec grandes traces de chauffe. Foyer? Ou chauffe sur place?
Interprétation : comblement**US : 6300** (F 639 / sd 17)**Type d'US :** Remblai**Action :** Abandon**Description :** TN remanié homogène quasiment stérile.
Interprétation : comblement**US : 6301** (F 639 / sd 17)**Type d'US :** Remblai**Action :** Abandon**Description :** comblement primaire de limon noir très anthropique.
Interprétation : comblement**US : 6302** (F 639 / sd 17)**Type d'US :** Creusement**Action :** Abandon**Description :** creusement du fossé profil en U fond plat
Interprétation : creusement**US : 6303** (F 600 / sd 17)**Type d'US :** Couche**Action :** Occupation**Description :** cailloutis pour stabiliser la voie première phas d'occupation et circulation. Drainage.
Interprétation : comblement**US : 6304** (F 600 / sd 17)**Type d'US :** Creusement**Action :** Construction**Description :** creusement du chemin creux
Interprétation : creusement**US : 6305** (F 600 / sd 17)**Type d'US :** Remblai**Action :** Abandon**Description :** comblement final de la voie composé de gros rembla. hétérogène épais avec énormément de mobilier, cailloux blocs déche de couleur brun noir. Détritique
Interprétation : comblement**US : 6306** (F 600 / sd 17)**Type d'US :** Remblai**Action :** Abandon**Description :** comblement de limon très cendreuse noir anthropique avec beaucoup de mobilier et charbon utilisé pour mettre à niveau comblement de la voie après le curage du fossé bordier F639.
Interprétation : comblement

US : 6307 (F / sd 17)

Type d'US : Remblai

Action : Abandon

Description : comblement noir peut être celui de F648 non fouillé.
Interprétation : comblement

US : 6308 (F 652 / sd 26)

Type d'US : Creusement

Action : Construction

Interprétation : creusement

US : 6309 (F 630 / sd 26)

Type d'US : Remblai

Action : Abandon

Description : comblement de graviers.
Interprétation : comblement

US : 6310 (F 655 / sd 33)

Type d'US : Remblai

Action : Abandon

Description : limon argileux compact avec inclusion de charbon et TC.

Interprétation : comblement

Poterie : Lot : 3691 / Type : Prod. Locale / forme : Indéterminée / période : 1 - LTF / NR : 1 / NMI : 0

US : 6311 (F 655 / sd 33)

Type d'US : Creusement

Action : Construction

Description : profil en V
Interprétation : creusement

US : 6312 (F 656 / sd 33)

Type d'US : Négatif

Action : Abandon

Description : comblement suite à la pourriture ou retrait du poteau. limon argileux noir gris avec inclusions de charbon et nodules de charbon.

Interprétation : comblement

Poterie : Lot : 3699 / Type : Prod. Locale / forme : Indéterminée / période : 1 - LTD2 / NR : 1 / NMI : 0

Poterie : Lot : 3700 / Type : Prod. Locale / forme : Indéterminée / période : 1 - LTD2 / NR : 1 / NMI : 0

Poterie : Lot : 3701 / Type : Prod. Locale / forme : Indéterminée / période : 1 - LTD2 / NR : 2 / NMI : 0

Poterie : Lot : 3702 / Type : Prod. Locale / forme : Pot à ressaut / période : 1 - LTD2 / NR : 2 / NMI : 1

US : 6313 (F 656 / sd 33)

Type d'US : Remblai

Action : Abandon

Description : calage du poteau limon argileux gris homogène friable. Assez stérile.

Interprétation : comblement

US : 6314 (F / sd 33)

Type d'US : Creusement

Action : Construction

Description : profil en V fond plat
Interprétation : creusement

US : 6315 (F658)

Type d'US : Décapage

Action : Passe mécanique

Interprétation : nettoyage de surface

Poterie : Lot : 2433 / Type : Prod. Locale / forme : Indéterminée / période : 1 - Transition/Augustéen / NR : 1 / NMI : 0

Poterie : Lot : 2434 / Type : Imp. Gauloise / forme : Indéterminée / période : 1 - Transition/Augustéen / NR : 2 / NMI : 0

Poterie : Lot : 2435 / Type : Prod. Locale / forme : Indéterminée / période : 1 - Transition/Augustéen / NR : 1 / NMI : 0

Poterie : Lot : 2436 / Type : Imp. Gauloise / forme : Cruche à lèvre simple moulurée / période : 1 - Transition/Augustéen / NR : 1 / NMI : 0

US : 6316 (F 630 / sd 27)

Type d'US : Remblai

Action : Abandon

Description : comblement inférieur marron clair
Interprétation : comblement

Poterie : Lot : 2553 / Type : Prod. Locale / forme : Indéterminée / période : 1 - Augustéen / NR : 2 / NMI : 0

Poterie : Lot : 2554 / Type : Prod. Locale / forme : Indéterminée / période : 1 - Augustéen / NR : 1 / NMI : 0

Poterie : Lot : 2555 / Type : Prod. Locale / forme : Indéterminée / période : 1 - Augustéen / NR : 2 / NMI : 0

US : 6317 (F 657 / sd 35)

Type d'US : Négatif

Action : Abandon

Description : pourrissement du poteau noir très charbonneux.
Interprétation : comblement

Poterie : Lot : 3690 / Type : Prod. Locale / forme : Indéterminée / période : 1 - LTF / NR : 1 / NMI : 0

US : 6318 (F 657 / sd 35)

Type d'US : Remblai

Action : Abandon

Description : calage poteau limon homogène gris stérile.
Interprétation : comblement

US : 6319 (F 657 / sd 35)

Type d'US : Creusement

Action : Construction

Description : profil en V fond plat
Interprétation : creusement

US : 6320 (F 654 / sd 35)

Type d'US : Maçonnerie

Action : Abandon

Description : parement en pierre sur les bords du puit partiellement effondré et comblement central de limon gris noir très anthropique. Beaucoup de charbon et TC et mobilier.
Interprétation : comblement

Poterie : Lot : 3411 / Type : Prod. Locale / forme : Indéterminée / période : 1 - Transition / NR : 1 / NMI : 0

Poterie : Lot : 3412 / Type : Prod. Locale / forme : Indéterminée / période : 1 - Transition / NR : 1 / NMI : 0

Poterie : Lot : 3413 / Type : Prod. Locale / forme : Indéterminée / période : 1 - Transition / NR : 1 / NMI : 0

Poterie : Lot : 3414 / Type : Prod. Locale / forme : Indéterminée / période : 1 - Transition / NR : 3 / NMI : 0

US : 6321 (F 654 / sd 35)

Type d'US : Creusement

Action : Construction

Description : puit de plan carré avec les parois en maçonnerie pierre calcaire. Bords droits.

Interprétation : creusement

US : 6322 (F647)**Type d'US :** Remblai**Action :** Abandon

Description : limon argileux brun clair avec quelques charbon
Interprétation : comblement

US : 6323 (F647)**Type d'US :** Remblai**Action :** Abandon

Description : limon argileux brun clair orangé semblable à 6322 sans traces de charbon.
Interprétation : comblement

US : 6324 (F647)**Type d'US :** Remblai**Action :** Abandon

Description : lentille d'argile rubéfié
Interprétation : comblement

US : 6325 (F 650 / sd 1)**Type d'US :** Creusement**Action :** Construction

Description : profil en U fond plat
Interprétation : creusement

US : 6326 (F 650 / sd 1)**Type d'US :** Négatif**Action :** Abandon

Description : négatif poteau limon argileux gris cendreaux assez meuble homogène.
Interprétation : comblement

US : 6327 (F202)**Type d'US :** Remblai**Action :** Abandon

Description : limon argileux gris brun cendreaux avec nombreuses inclusions de charbon de bois meuble et homogène.
Interprétation : comblement

Poterie : Lot : 3807 / Type : Prod. Locale / forme : Coupe à bord rentrant / période : 1 - Transition / NR : 8 / NMI : 1
Poterie : Lot : 3808 / Type : Prod. Locale / forme : Indéterminée / période : 1 - Transition / NR : 1 / NMI : 0
Poterie : Lot : 3809 / Type : Prod. Locale / forme : Indéterminée / période : 1 - Transition / NR : 1 / NMI : 0

US : 6328 (F202)**Type d'US :** Remblai**Action :** Abandon

Description : limon argileux gris avec nombreuses traces d'oxydation de fer. Inclusions TC et charbon
Interprétation : comblement

US : 6329 (F202)**Type d'US :** Remblai**Action :** Abandon

Description : limon argileux brun gris hétérogène avec rares poches de TN remanié et quelques charbon de bois.
Interprétation : comblement

US : 6330 (F659)**Type d'US :** Remblai**Action :** Abandon

Description : limon argileux beige clair avec poches orangées et nombreuses traces d'oxydation. Présence de rares charbon de bois. Hétérogène compact. il s'agit d'un comblement massif avec probablement une volonté de sceller le creusement.
Interprétation : comblement

Poterie : Lot : 3705 / Type : Prod. Locale / forme : Indéterminée / période : 1 - LTF / NR : 1 / NMI : 0
Poterie : Lot : 3706 / Type : Prod. Locale / forme : Indéterminée / période : 1 - LTF / NR : 2 / NMI : 0
Poterie : Lot : 3707 / Type : Prod. Locale / forme : Indéterminée / période : 1 - LTF / NR : 3 / NMI : 0
Poterie : Lot : 3708 / Type : Prod. Locale / forme : Indéterminée / période : 1 - LTF / NR : 8 / NMI : 0

US : 6331 (F659)**Type d'US :** Creusement**Action :** Construction

Description : fosse ovale fond légèrement en cuvette. Perpendiculaire au creusement de F202
Interprétation : creusement

US : 6332 (F660)**Type d'US :** Creusement**Action :** Construction

Description : structure circulaire parois sub verticales et au fond plat légèrement en cuvette.
Interprétation : creusement

US : 6333 (F660)**Type d'US :** Remblai**Action :** Abandon

Description : limon sableux meuble gris foncé hétérogène. Languette orangée limoneux argileux compacte en parti en partie haute probable effondrement de parois. inclusions de rares charbon de bois et rares nodules de calcaire.
Interprétation : comblement

US : 6334 (F / sd 1)**Type d'US :** Remblai**Action :** Abandon

Description : limon argileux compact hétérogène verdâtre orangé avec traces de stagnation aqueuses et inclusions de TC charbon de bois. Calcaire pulvérulent.
Interprétation : comblement

US : 6335 (F 651 / sd 1)**Type d'US :** Creusement**Action :** Construction

Description : petite dépression sûrement naturelle.
Interprétation : creusement

US : 6336 (F658)

Type d'US : Remblai

Action : Abandon

Description : limon argileux jaunâtre avec cailloutis et rare charbon assez compact

Interprétation : comblement

Poterie : Lot : 3733 / Type : Imp. Gauloise / forme : Indéterminée / période : 1 - Transition/Augustéen / NR : 1 / NMI : 0

Poterie : Lot : 3734 / Type : Imp. Gauloise / forme : Indéterminée / période : 1 - Transition/Augustéen / NR : 1 / NMI : 0

Poterie : Lot : 3735 / Type : Imp. Gauloise / forme : Indéterminée / période : 1 - Transition/Augustéen / NR : 2 / NMI : 0

Poterie : Lot : 3736 / Type : Prod. Locale / forme : Indéterminée / période : 1 - Transition/Augustéen / NR : 1 / NMI : 0

Poterie : Lot : 3737 / Type : Prod. Locale / forme : Indéterminée / période : 1 - Transition/Augustéen / NR : 2 / NMI : 0

Poterie : Lot : 3738 / Type : Prod. Locale / forme : Indéterminée / période : 1 - Transition/Augustéen / NR : 4 / NMI : 0

Poterie : Lot : 3739 / Type : Prod. Locale / forme : Indéterminée / période : 1 - Transition/Augustéen / NR : 2 / NMI : 0

Poterie : Lot : 3740 / Type : Indéterminée / forme : Indéterminée / période : 1 - Transition/Augustéen / NR : 2 / NMI : 0

Poterie : Lot : 3741 / Type : Prod. Locale / forme : Vase bobine / période : 1 - Transition/Augustéen / NR : 1 / NMI : 1

US : 6343 (F 630 / sd 27)

Type d'US : Remblai

Action : Abandon

Description : amas de limon sableux probable effondrement à parois.

Interprétation : comblement

US : 6344 (F661)

Type d'US : Remblai

Action : Abandon

Interprétation : comblement

US : 6345 (F661)

Type d'US : Remblai

Action : Abandon

Interprétation : comblement

US : 6346 (F661)

Type d'US : Creusement

Action : Construction

Description : profil en V fond cuvette

Interprétation : creusement

US : 6337 (F658)

Type d'US : Remblai

Action : Abandon

Description : argile limoneuse gris cendreuse assez meuble avec charbons. Pierres de calage vers le sud.

Interprétation : comblement

Poterie : Lot : 3889 / Type : Prod. Locale / forme : Indéterminée / période : 1 - Transition/Augustéen / NR : 3 / NMI : 0

US : 6338 (F658)

Type d'US : Creusement

Action : Construction

Description : profil en U

Interprétation : creusement

US : 6339 (F 654 / sd 33)

Type d'US : Remblai

Action : Abandon

Description : lentille de limon argileux noir très organique anthropique sous le bouchon du puits.

Interprétation : comblement

US : 6340 (F654)

Type d'US : Remblai

Action : Abandon

Description : bouchon du puits en forme évasé. limon argileux brun compact hétérogène avec TC charbon et pierre calcaire.

Interprétation : comblement

US : 6341 (F 630 / sd 27)

Type d'US : Remblai

Action : Abandon

Description : gravier et sable

Interprétation : comblement

US : 6342 (F 630 / sd 27)

Type d'US : Remblai

Action : Abandon

Description : limon verdâtre compact homogène proche du TN. contient quelques lentilles d'argile jeune et amas de calcaire.

Interprétation : comblement

Lot n° 8 – 2016 - vues générales



vue générale



vue générale



vue générale



photo de travail



photo de travail



photo de travail



photo de travail



photo de travail



photo de travail



photo de travail



photo de travail



photo de travail



photo de travail



photo de travail



photo de travail



photo de travail



photo de travail



photo générale du chantier



photo générale du chantier



photo générale du chantier



photo générale du chantier



photo générale du chantier

Lot n° 9 - 2016 - structure 1



F631 F633 SD 18 coupe NS



F631 SD 18 coupe NS



F633 SD 18 coupe NS



SD 18 coupe OE



SD 18 coupe OE



SD 18 coupe SN



SD18 F636 plan



SD29 F618 plan



SD29 F618 plan



SD29 F618 plan



SD29 F618 plan



SD 18 plan



SD 18 plan



SD 18 F 646 photo de travail



SD 18 F 646 photo de travail



SD 18 coupe EO



SD18 F645 plan



SD18 F645 photo de travail



SD 18 F644 plan



SD 18 F643 plan



SD 18 F643 plan photo de travail



SD18 F644 coupe EO



SD18 F644 coupe EO photo de travail



SD18 F645 coupe EO



SD18 F645 coupe EO photo de travail

SD18 F645 coupe EO
photo de travail

SD 30 coupe OE



SD33 coupe SN



F631 coupe NS



F631 coupe NS



F631 coupe NS



F631 coupe NS



SD18 F649 plan



SD18 coupe SN



SD1 F650 plan



SD1 F651 plan



SD18 F649 plan



SD34 coupe SN



SD34 plan



SD 33 SD 35 coupe OE



SD 33 SD 35 coupe OE



SD18 F643 plan

SD18 F643 plan photo de
travail.

SD 18 US6295 plan

SD 33 SD 35 F 654 coupe
OE

SD1 F202 coupe OE



SD1 F202 coupe SN



SD1 F202 coupe SN



SD1 F202 plan



F654 plan



F654 plan



F654 coupe OE



F656 coupe NS



F655 coupe SN



F650 coupe NS



F657 coupe NS



F651 plan



F654 coupe OE



F658 plan



F654 plan



F659 photo de detail



SD1 F202 coupe SN



SD1 F202 coupe SN



SD1 F202 coupe SN



SD1 F659 plan

Lot n° 10 - 2016 - structure 2



SD 16 plan général



SD17 plan général



SD16 SD17 plan général



SD16 SD17 plan général



SD 16 F641



SD 16 plan général



SD17 plan général



SD17 plan général



SD17 SD16 plan général



SD16 F641 plan général



SD16 F641 plan général



SD16 F641 plan général



SD16 F641 coupe OE



SD16 F641 coupe OE



SD 16 F641 plan



SD 16 F641 plan



SD 16 F641 plan



SD 16 F641 coupe EO



SD17 plan général



SD17 plan général



SD17 F600 coupe EO



SD17 F600 coupe EO



SD17 F600 coupe EO



SD17 F600 coupe NS



SD17 F600 coupe OE



SD17 F600 coupe OE



SD16 F600 coupe NS



SD16 F600 coupe SN



SD16 F600 coupe SN



SD16 F600 coupe EO



SD16 F600 coupe EO



SD16 F600 coupe EO



SD16 F600 coupe OE



SD16 SD 17 vue générale.



SD16 SD 17 vue générale.



SD16 SD 17 vue générale.

Lot n° 11 - 2016 - structure 3



SD29 F618 plan



SD29 F618 plan



F618 plan



F618 plan photo de travail



SD29 F618 coupe SN



SD29 F618 coupe OE

Lot n° 12 - 2016 - F601, F624, F625



F601 F624 plan



F601 F624 plan



F601 coupe NS



F601 coupe OE



F625 plan



F625 coupe EO



F625 coupe NS

Lot n° 13 - 2016 - Four F647



F647 plan



F647 coupe EO



F647 plan



F647 plan



F647 photo de travail.



F647 plan



F647 photo de travail.



F647 photo de travail.



F647 photo de travail.



F647 photo de travail.



F647 photo de travail.



F647 photo de travail.



F647 coupe NS



F647 coupe NS

Lot n° 14 – 2016 - TP et sablières



F628 SD20 plan



F628 SD20 coupe NS



SD21 F627 plan



SD21 F627 plan



F629 SD22 coupe OE



F629 SD22 coupe OE



F629 SD 22 plan



SD23 F627 plan



F627 SD23 photo de travail



F627 SD23 SD28 photo de travail.



F627 SD23 SD25 photo de travail



F635 plan



F635 plan



SD24 F627 coupe EO



SD27 F627 plan



SD31 F642 plan



SD31 F642 coupe NS

Lot n° 15 - 2016 - fosses



F615 SD20 coupe NS



F630 US 6164 photo de travail



F623 F619 coupe OE



F619 F623 plan



F619 F623 coupe EO



F619 coupe SN



F619 F623 plan



F619 F623 plan



F613 coupe SN



SD26 SD27 F630 plan



SD26 SD27 F630 plan



SD26 SD27 F630 plan



SD26 SD27 F630 plan



SD27 F630 coupe SN



SD27 F630 coupe OE



SD27 F630 coupe OE



SD26 F652 F630 coupe NS



SD26 F652 F630 plan.



SD27 F630 coupe SN



SD27 F630 coupe OE

Lot n° 16 – 2016 - autres

F638 photo de travail.



F638 photo de travail.



F637 plan



F637 plan

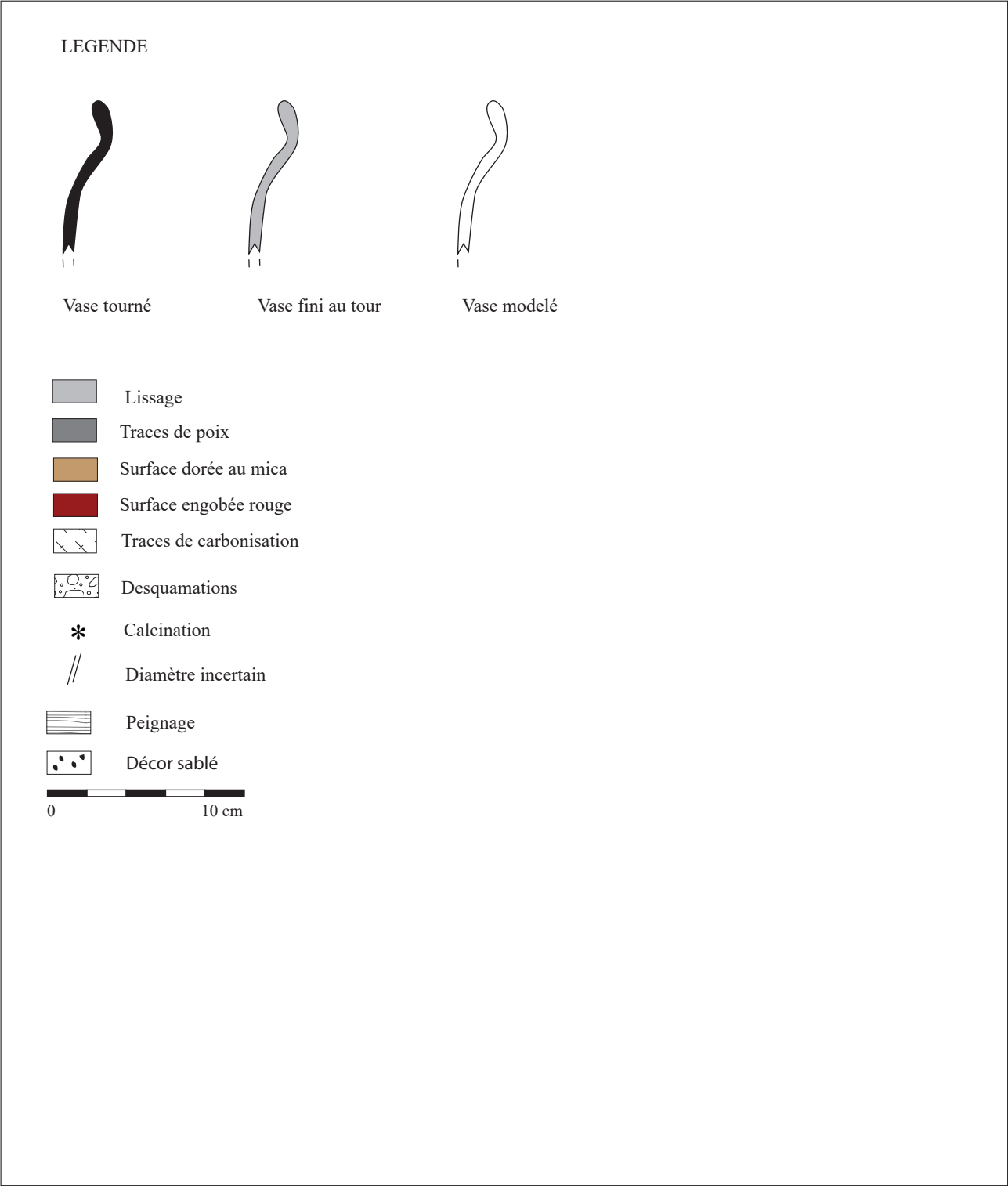

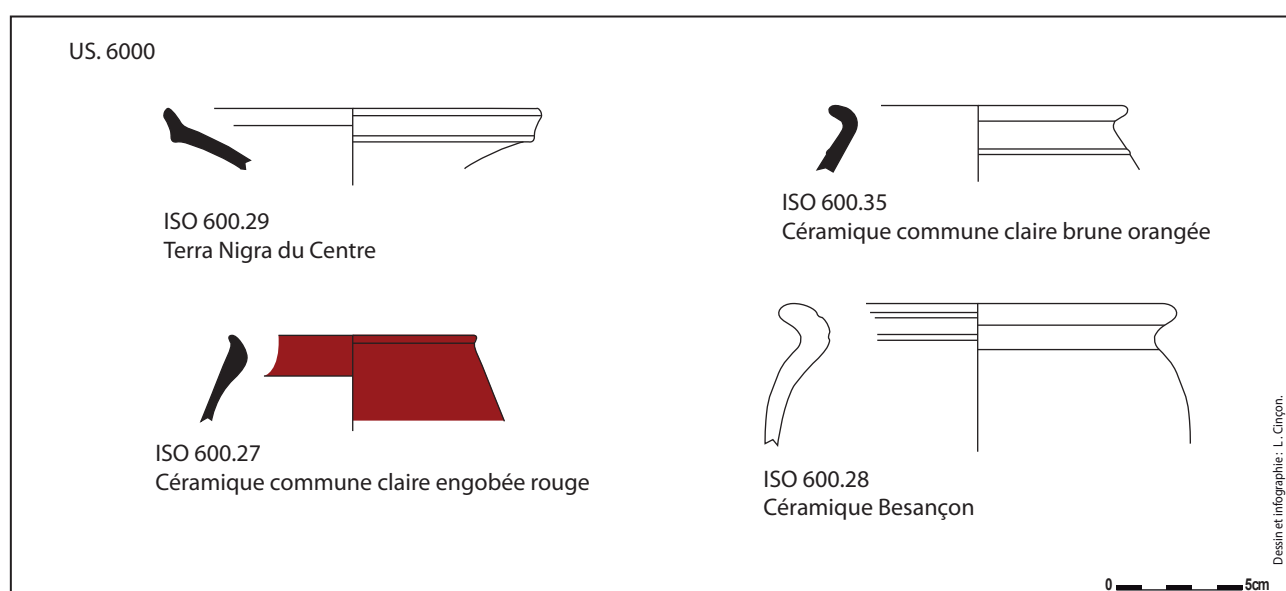

Pl. 1 : Céramiques provenant du Fait 600 (Sd. 2, US. 6000 : Etat 3 de la voie), Amboise «La butte de César».

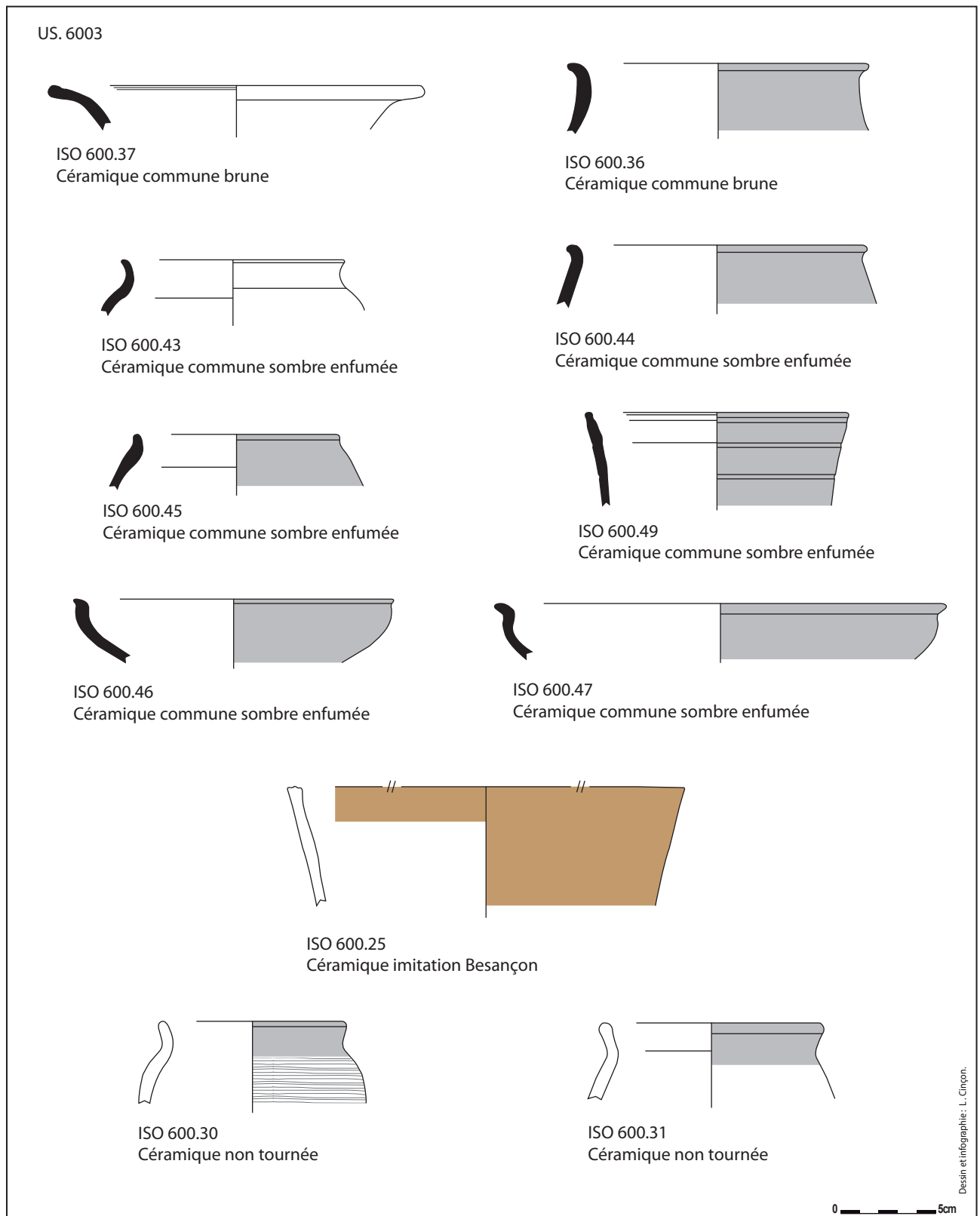

Pl. 2 : Céramiques provenant du Fait 600 (Sd. 2, US. 6003 : Etat 3 de la voie), Amboise «La butte de César».

US. 6004



ISO 600.26
Céramique commune claire engobée rouge

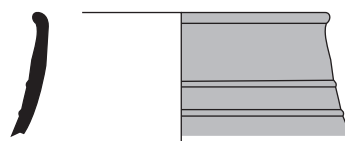

ISO 600.40
Céramique commune brune

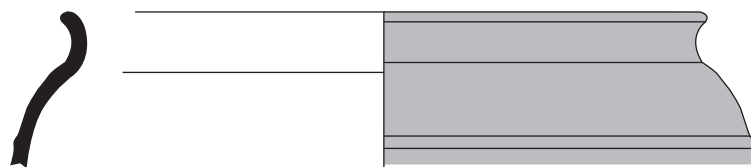

ISO 600.41
Céramique commune brune

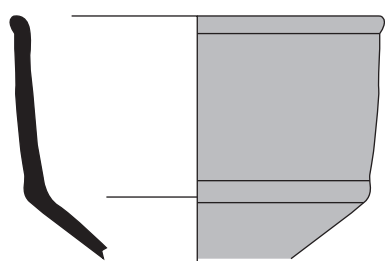

ISO 600.50
Céramique commune sombre enfumée

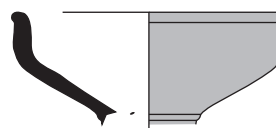

ISO 600.52
Céramique commune sombre enfumée

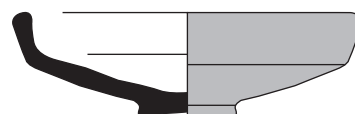

ISO 600.51
Céramique commune sombre enfumée

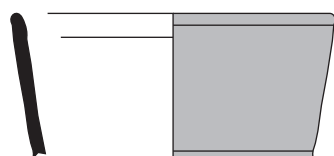

ISO 600.60
Céramique commune sombre enfumée

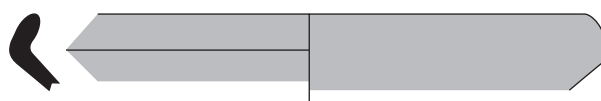

ISO 600.53
Céramique commune sombre enfumée

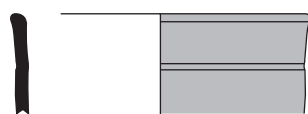

ISO 600.59
Céramique commune sombre enfumée



ISO 600.54
Céramique commune sombre enfumée

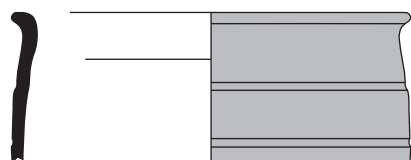

ISO 600.62
Céramique commune sombre enfumée

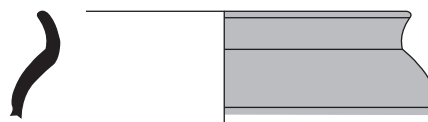

ISO 600.56
Céramique commune sombre enfumée

0 5cm

Dessin et infographie : L. Chyçon.

Pl. 3 : Céramiques provenant du Fait 600 (Sd. 2, US. 6004 : Etat 3 de la voie), Amboise «La butte de César».

US. 6004

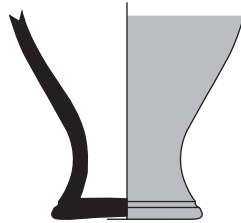

ISO 600.58
Céramique commune sombre enfumée



ISO 600.63
Céramique commune sombre enfumée

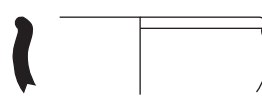
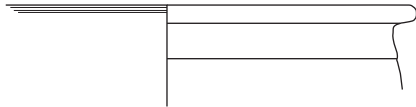

ISO 600.64
Céramique commune sombre enfumée

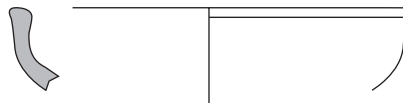

ISO 600.32
Céramique non tournée

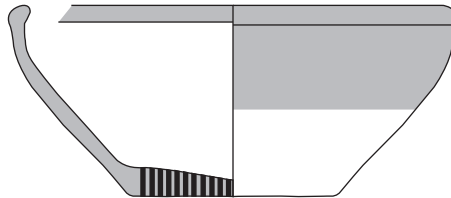

ISO 600.33
Céramique non tournée

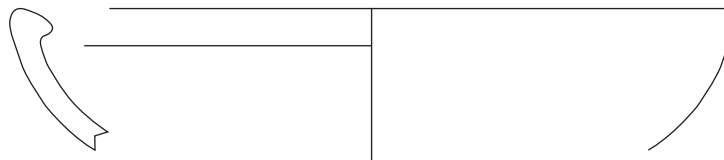

ISO 600.34
Céramique non tournée

0 5cm

Desin et infographie : L. Cinqon.

Pl. 4 : Céramiques provenant du Fait 600 (Sd. 2, US. 6004 : Etat 3 de la voie), Amboise «La butte de César».

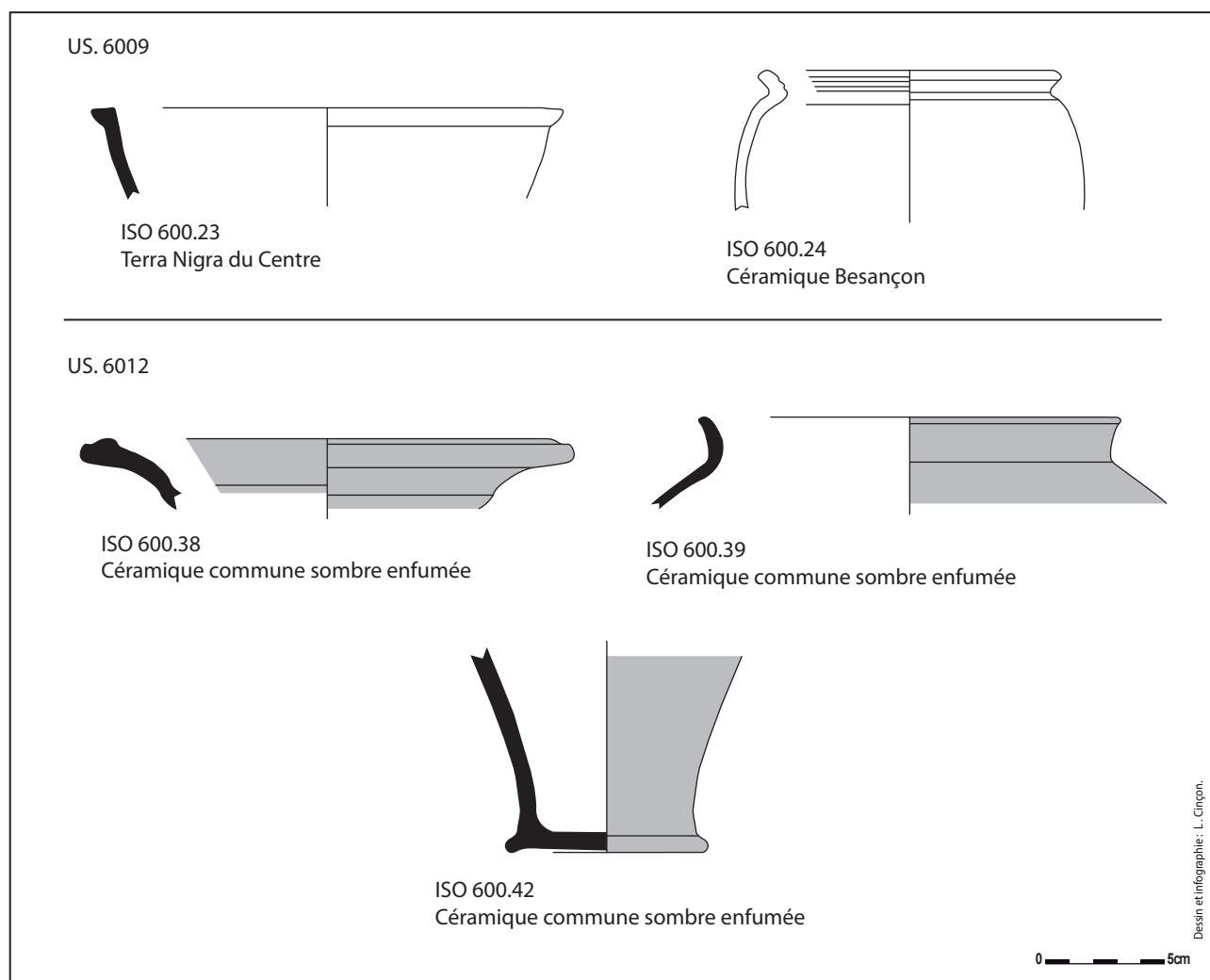

Pl. 5 : Céramiques provenant du Fait 600 (Sd. 2, US. 6009 et 6012 : Etat 3 et 2 de la voie), Amboise «La butte de César».

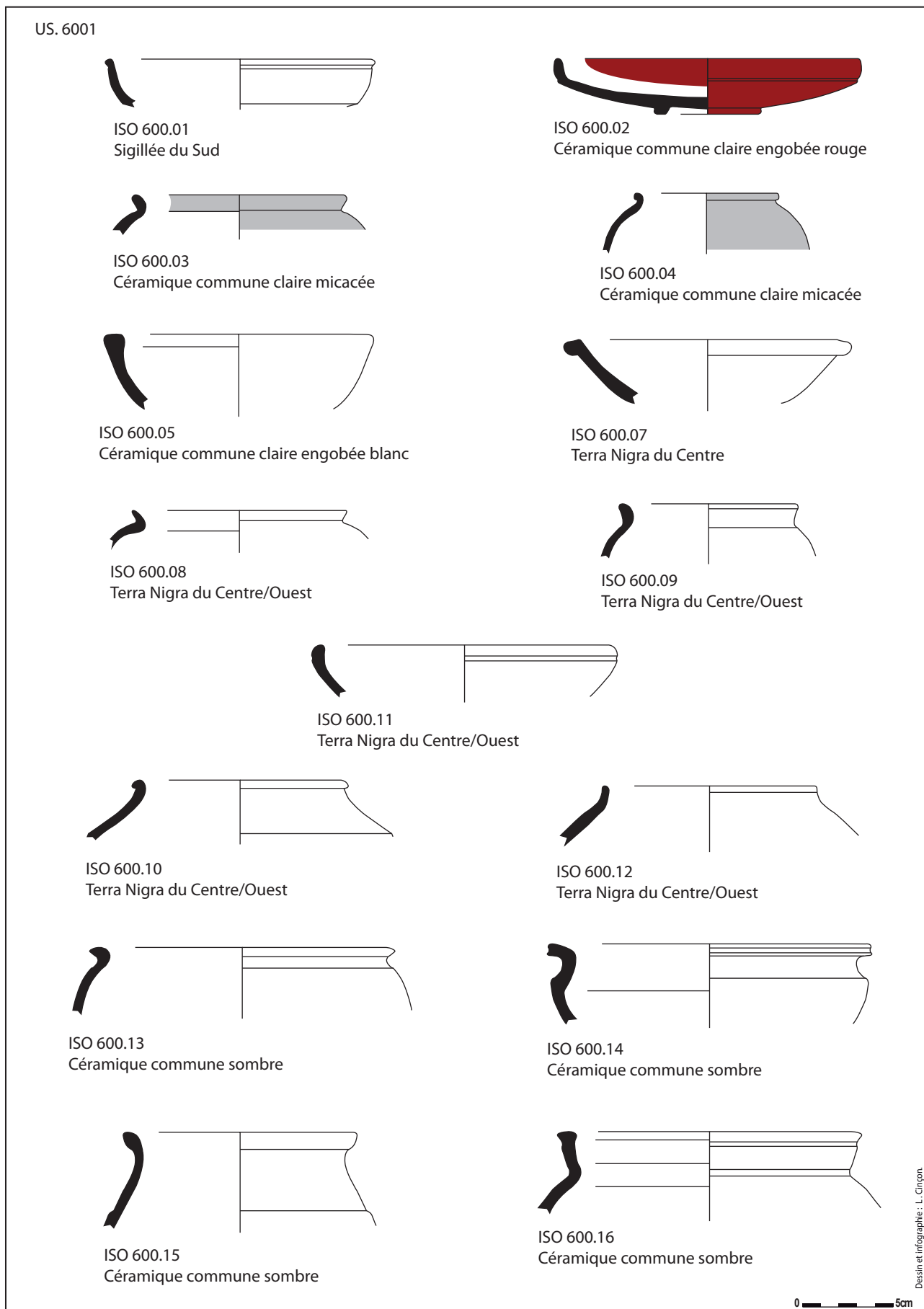

Pl. 6 : Céramiques provenant du Fait 600 (Sd. 3), US. 6001 : Etat 3 de la voie), Amboise «La butte de César».

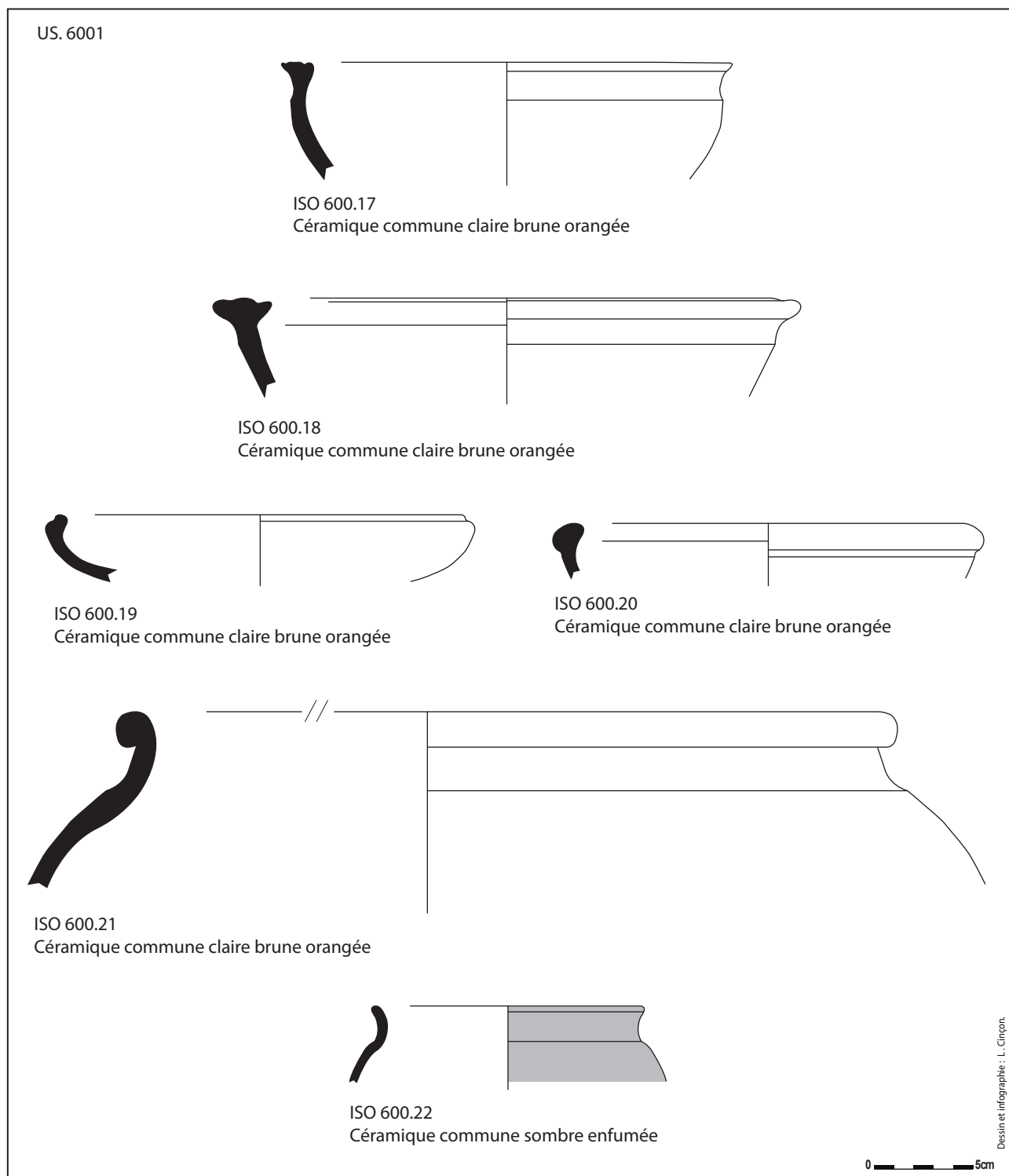

Pl. 7 : Céramiques provenant du Fait 600 (Sd. 3, US. 6001 : Etat 3 de la voie), Amboise «La butte de César».

US. 6010

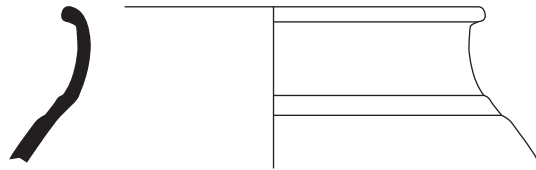

ISO 600.78
Céramique commune claire engobée rouge



ISO 600.79
Céramique commune claire engobée rouge



ISO 600.80
Céramique campanienne C

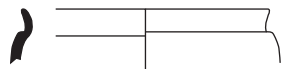

ISO 600.81
Terra Nigra du Centre/Ouest

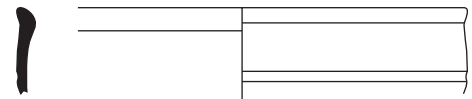

ISO 600.104
Terra Nigra du Centre

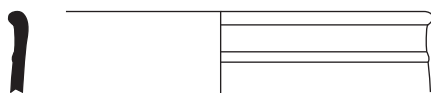

ISO 600.105
Terra Nigra Val de Loire

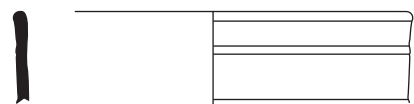

ISO 600.106
Terra Nigra Val de Loire

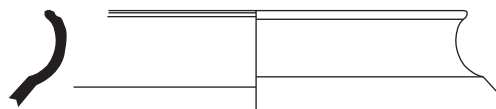

ISO 600.107
Terra Nigra Locale

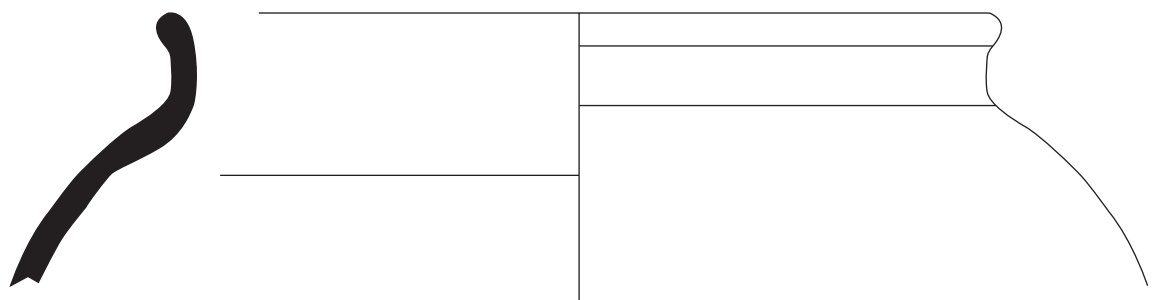

ISO 600.95
Céramique commune brune (pâte Val de Loire)

Dessin et infographie : L. Cléon.

0 5cm

Pl. 8 : Céramiques provenant du Fait 600 (Sd. 3, US. 6010 : Etat 3 de la voie), Amboise «La butte de César».

US. 6010

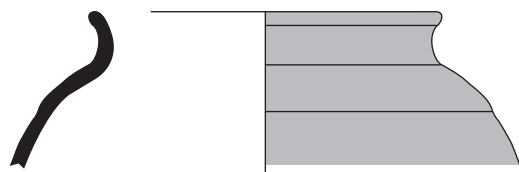

ISO 600.96
Céramique commune brune

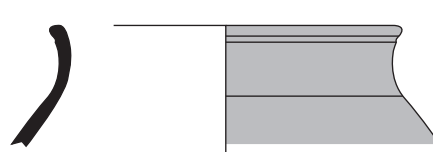

ISO 600.98
Céramique commune brune

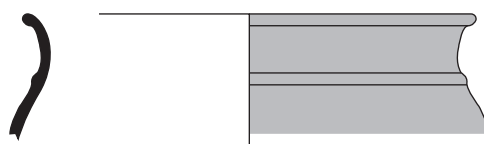

ISO 600.97
Céramique commune brune

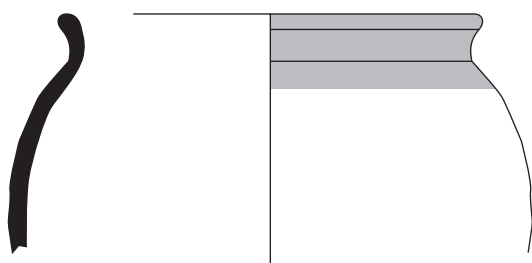

ISO 600.100
Céramique commune sombre enfumée

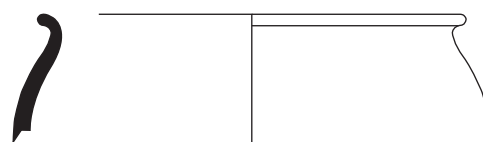

ISO 600.101
Céramique commune sombre enfumée

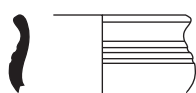

ISO 600.102
Céramique commune sombre enfumée

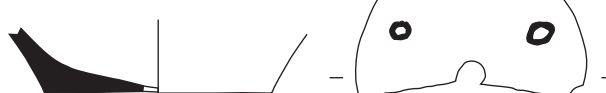

ISO 600.103
Céramique commune sombre enfumée

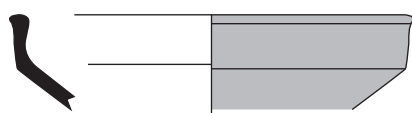

ISO 600.108
Céramique commune sombre enfumée

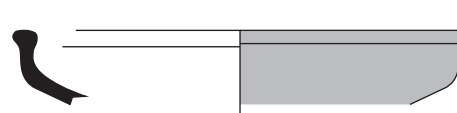

ISO 600.109
Céramique commune sombre enfumée

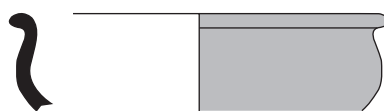

ISO 600.121
Céramique commune sombre enfumée

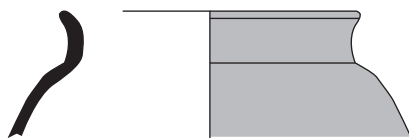

ISO 600.111
Céramique commune sombre enfumée

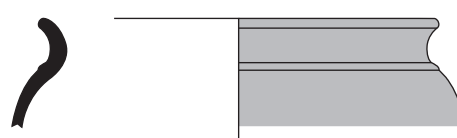

ISO 600.114
Céramique commune sombre enfumée

0 5cm

Dessin et infographie : L. Girçon.

US. 6010

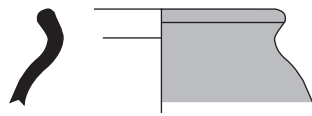

ISO 600.116
Céramique commune sombre enfumée



ISO 600.117
Céramique commune sombre enfumée

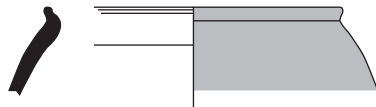

ISO 600.118
Céramique commune sombre enfumée

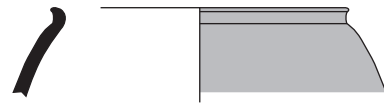

ISO 600.120
Céramique commune sombre enfumée



ISO 600.123
Céramique commune sombre enfumée

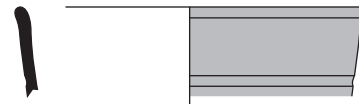

ISO 600.125
Céramique commune sombre enfumée

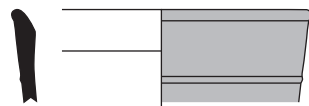

ISO 600.124
Céramique commune sombre enfumée

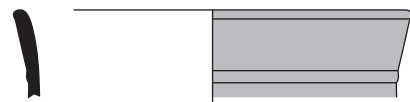

ISO 600.126
Céramique commune sombre enfumée

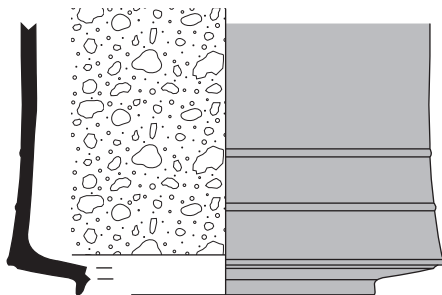

ISO 600.127
Céramique commune sombre enfumée

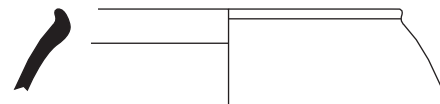

ISO 600.82
Indéterminé

*

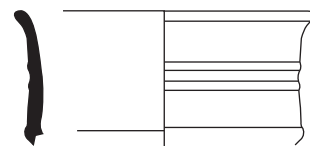

ISO 600.128
Indéterminé

*

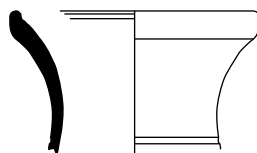

ISO 600.130
Indéterminé

*

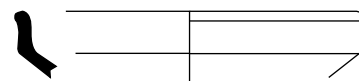

ISO 600.129
Indéterminé

0 5cm

Dessin et infographie : L. Cinçon

US. 6010

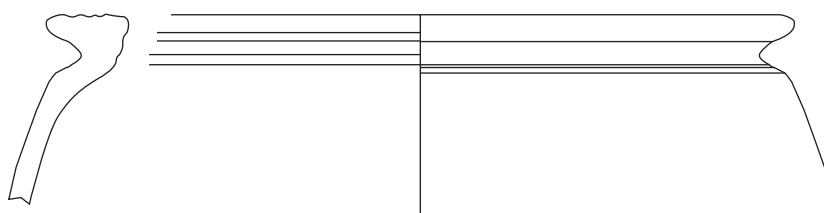

ISO 600.84
Céramique Besançon

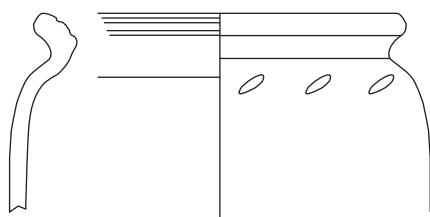

ISO 600.86
Céramique imitation Besançon

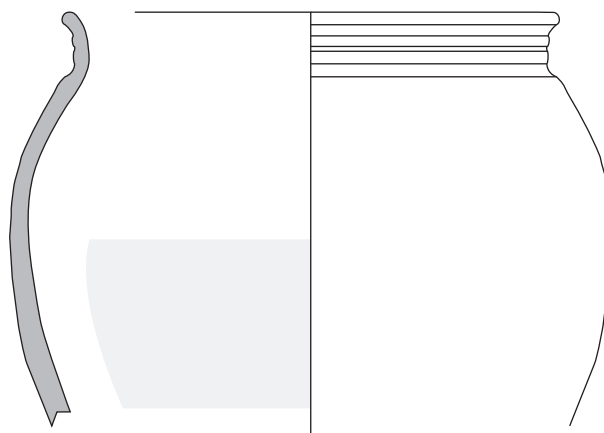

ISO 600.87
Céramique non tournée

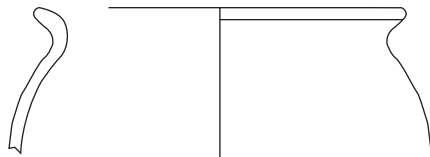

ISO 600.88
Céramique non tournée

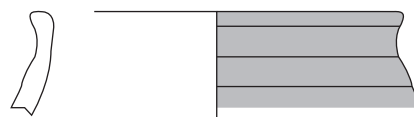

ISO 600.89
Céramique non tournée

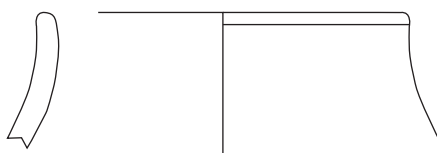

ISO 600.90
Céramique non tournée

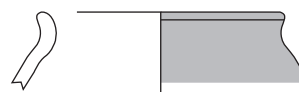

ISO 600.91
Céramique non tournée

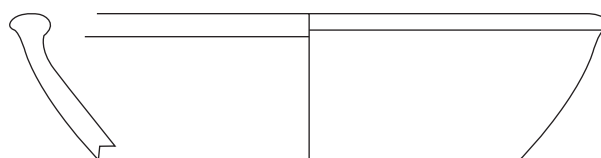

ISO 600.94
Céramique non tournée

0 5cm

Desin et infographie - L. Cinyon.

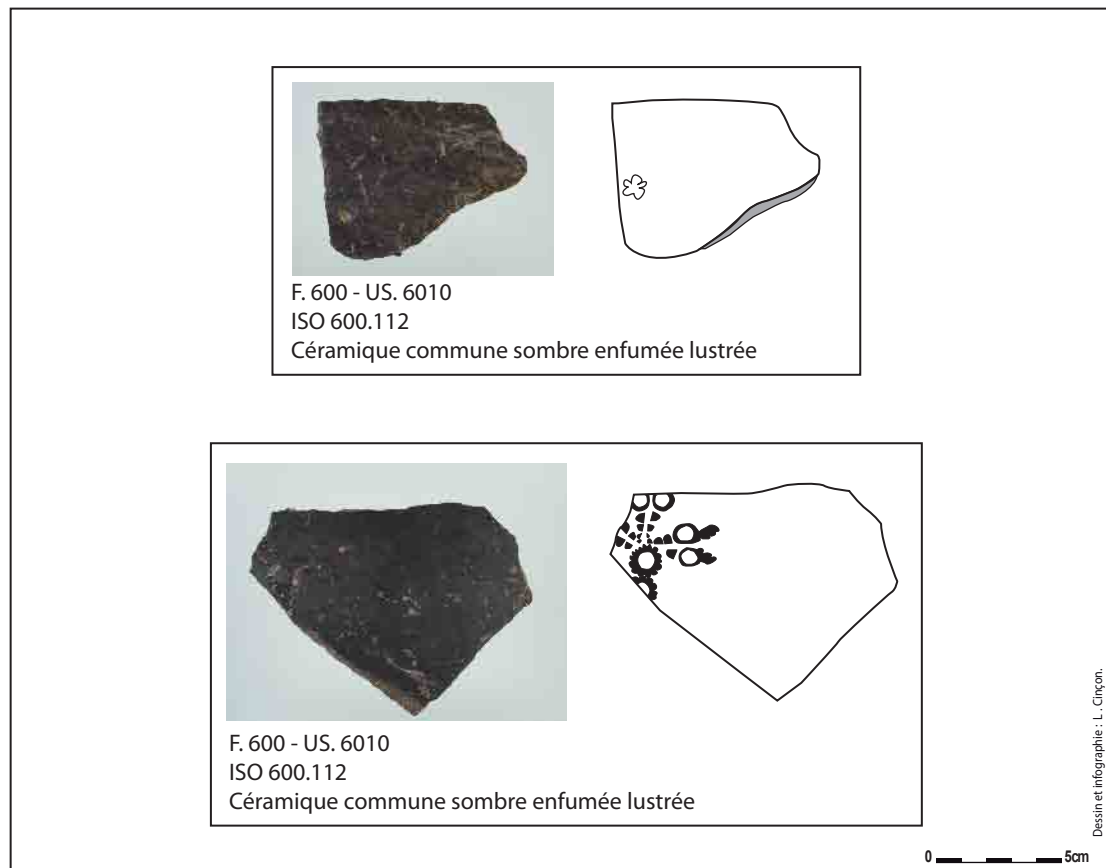

Pl. 12 : Céramiques provenant du Fait 600 (Sd. 3, US. 6010 : Etat 3 de la voie), Amboise «La butte de César».

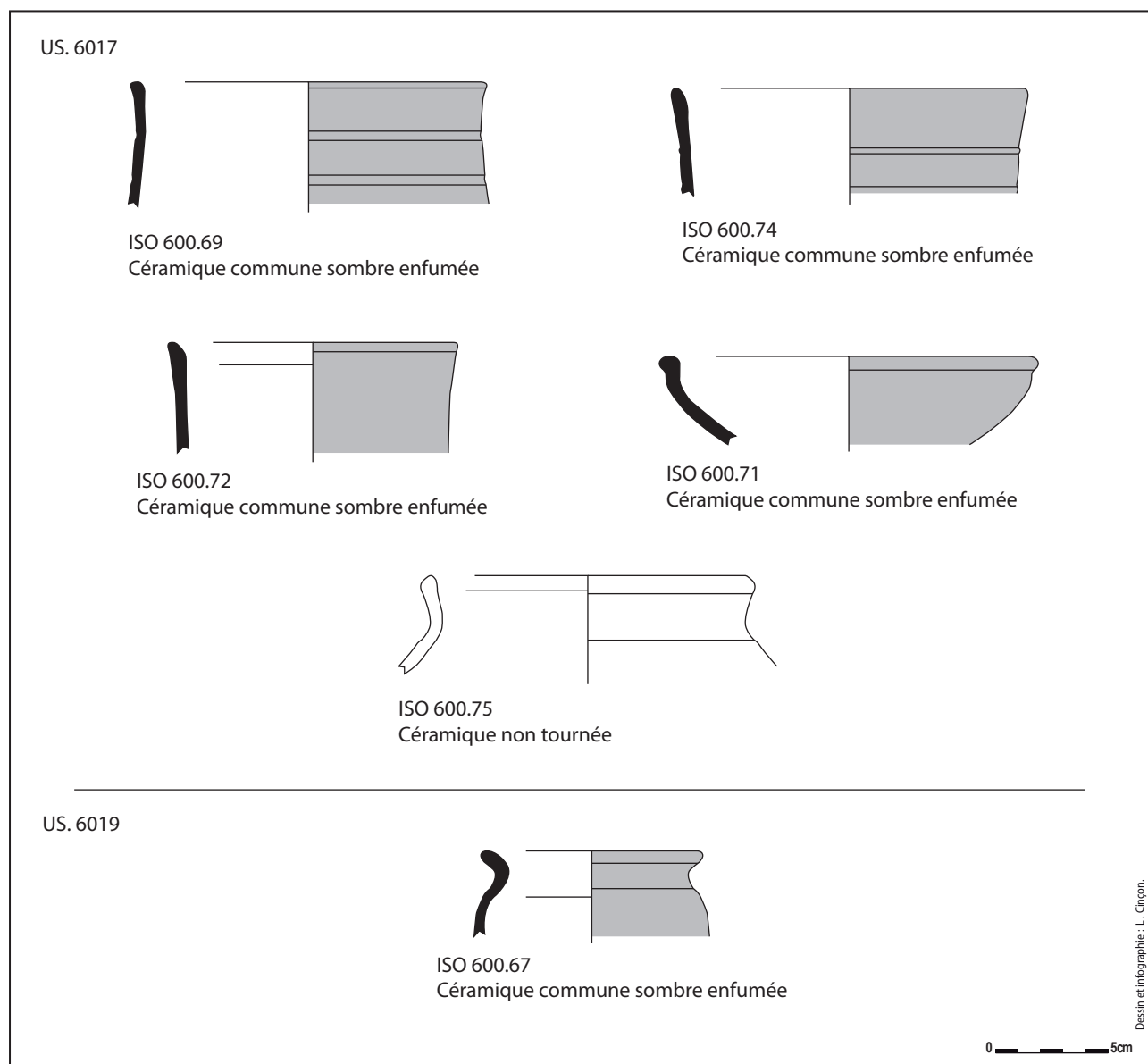

Pl. 13 : Céramiques provenant du Fait 600 (Sd. 3, US. 6017 et 6019 : Etat 2 de la voie), Amboise «La butte de César».

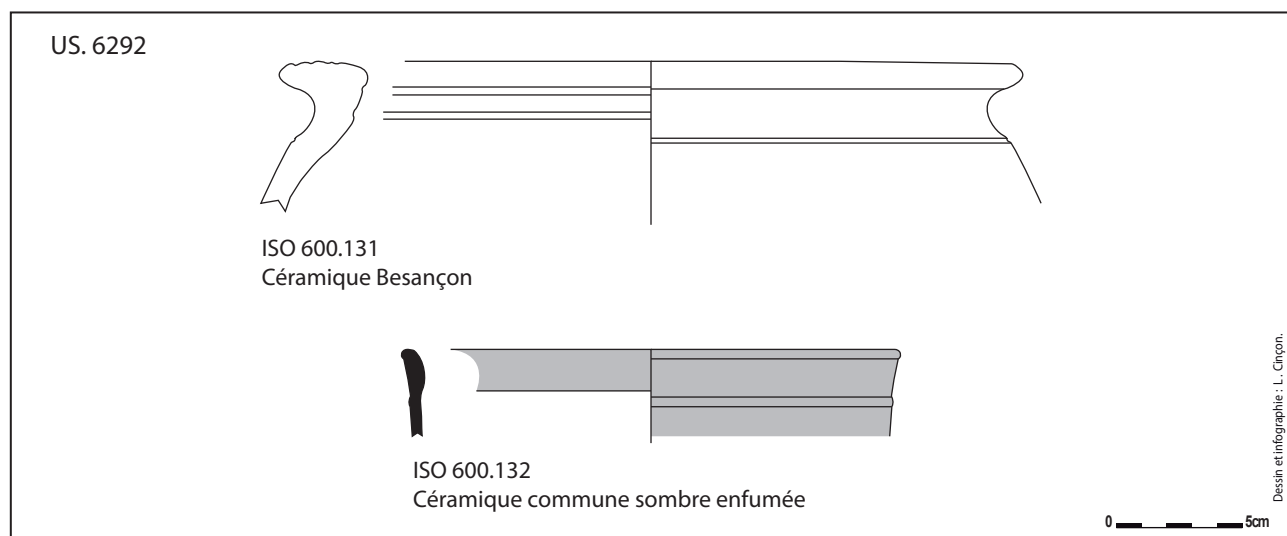

Pl. 14 : Céramiques provenant du Fait 600 (Sd. 3, US. 6292 : Etat 2 de la voie), Amboise «La butte de César».

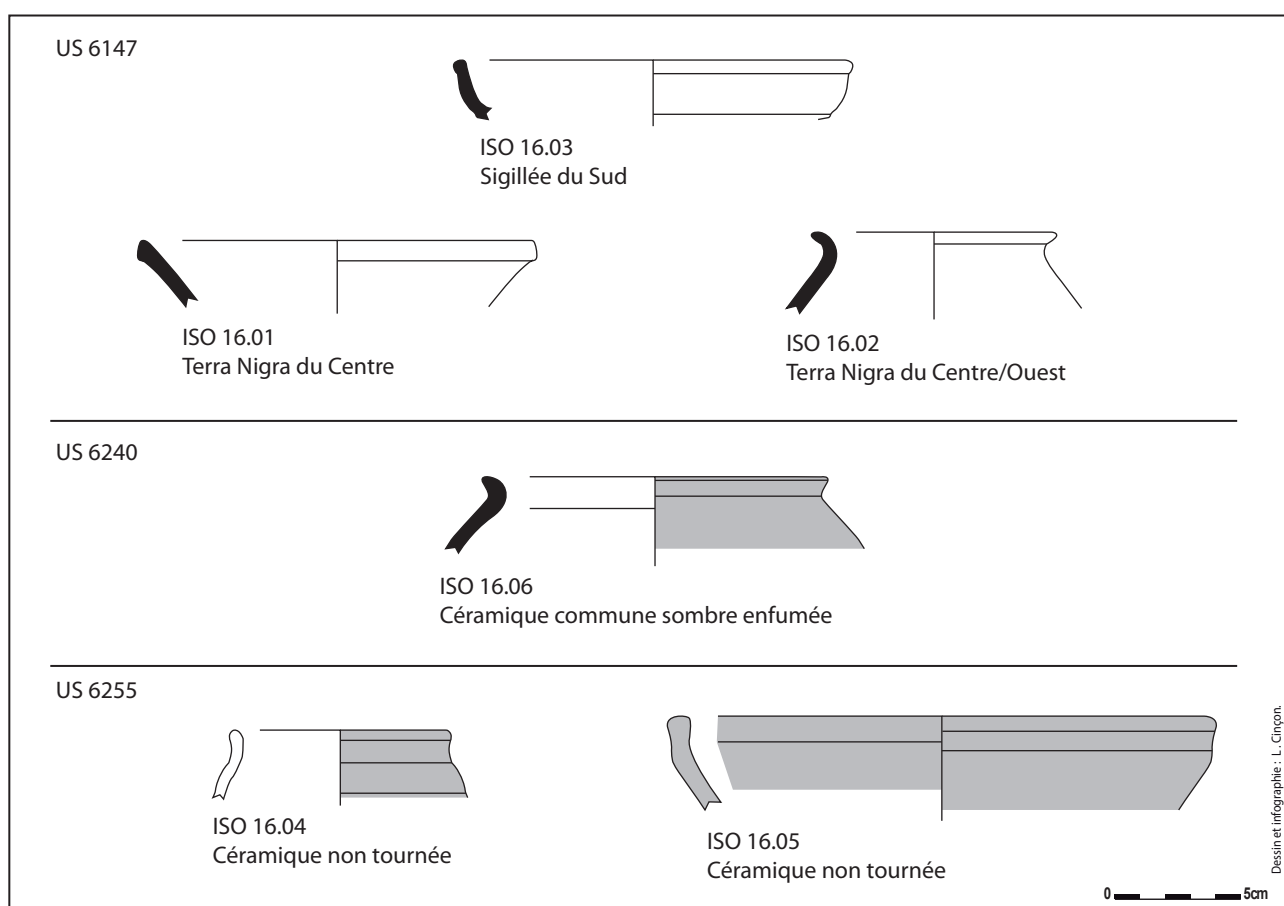

Pl. 15 : Céramiques provenant du sondage 16 (Décapage), Amboise «La butte de César».

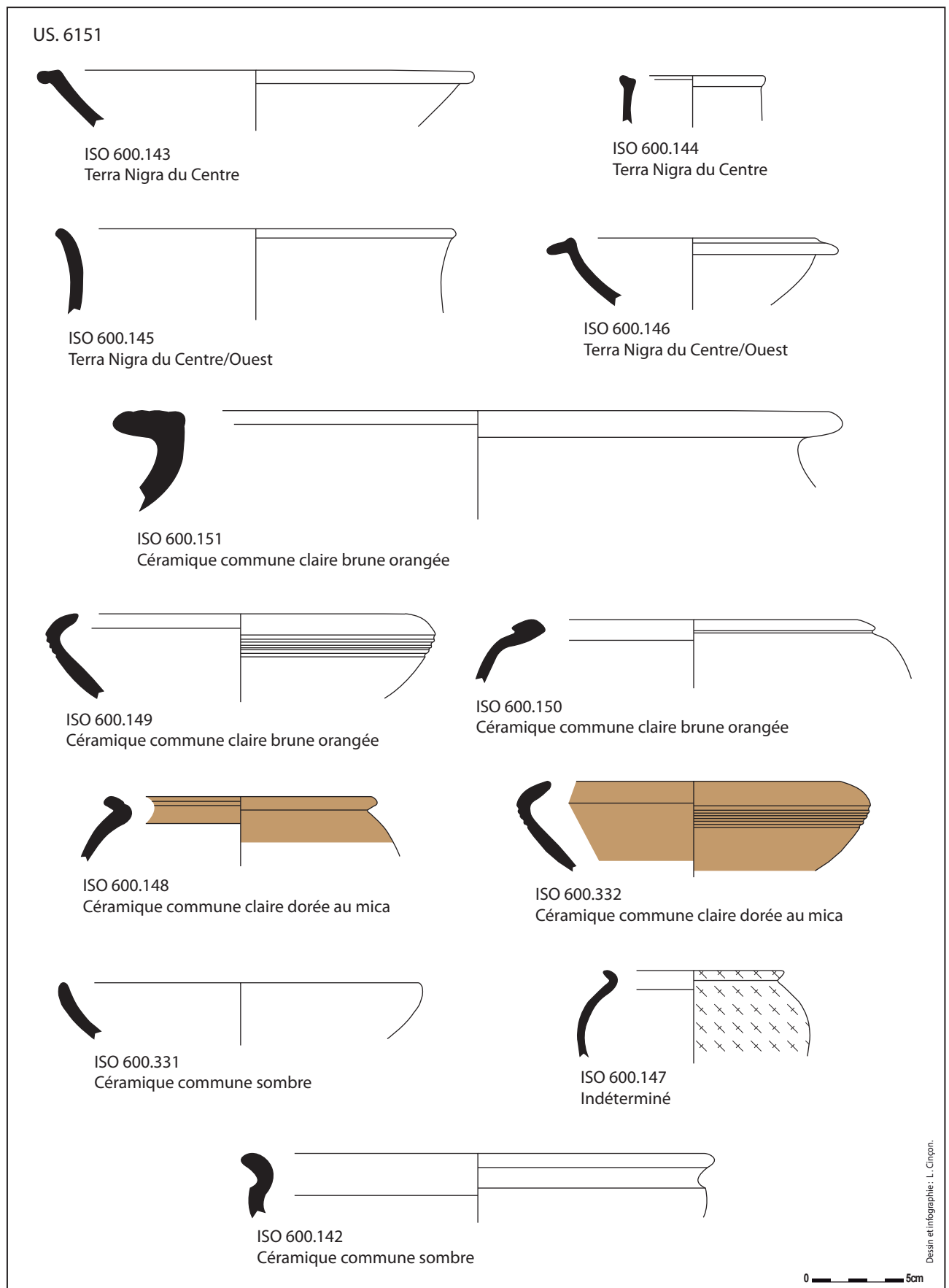

Pl. 16 : Céramiques provenant du Fait 600 (Sd. 16, US. 6151 : Etat 3 de la voie), Amboise «La butte de César».

US. 6212

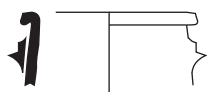

ISO 600.164
Céramique fine engobée blanc



ISO 600.165
Céramique campanienne A

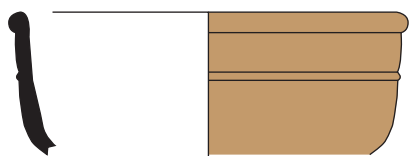

ISO 600.166
Céramique commune claire dorée au mica



ISO 600.168
Céramique commune claire dorée au mica

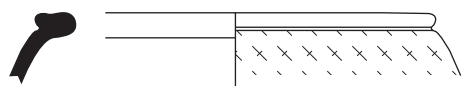

ISO 600.169
Céramique commune claire brune orangée

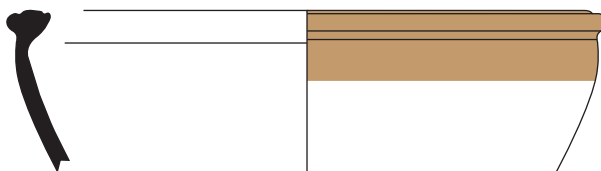

ISO 600.167
Céramique commune claire dorée au mica



ISO 600.170
Céramique commune claire brune orangée

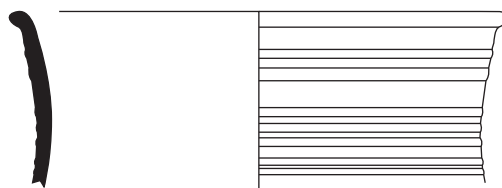

ISO 600.171
Céramique commune brune

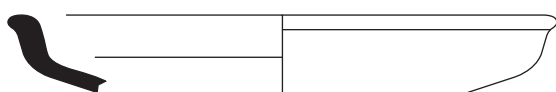

ISO 600.172
Céramique commune sombre

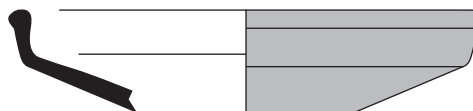

ISO 600.173
Céramique commune sombre enfumée

0 5cm

Desin et infographie : L. Cinyon.

Pl. 17 : Céramiques provenant du Fait 600 (Sd. 16, US. 6212 : Etat 3 de la voie), Amboise «La butte de César».

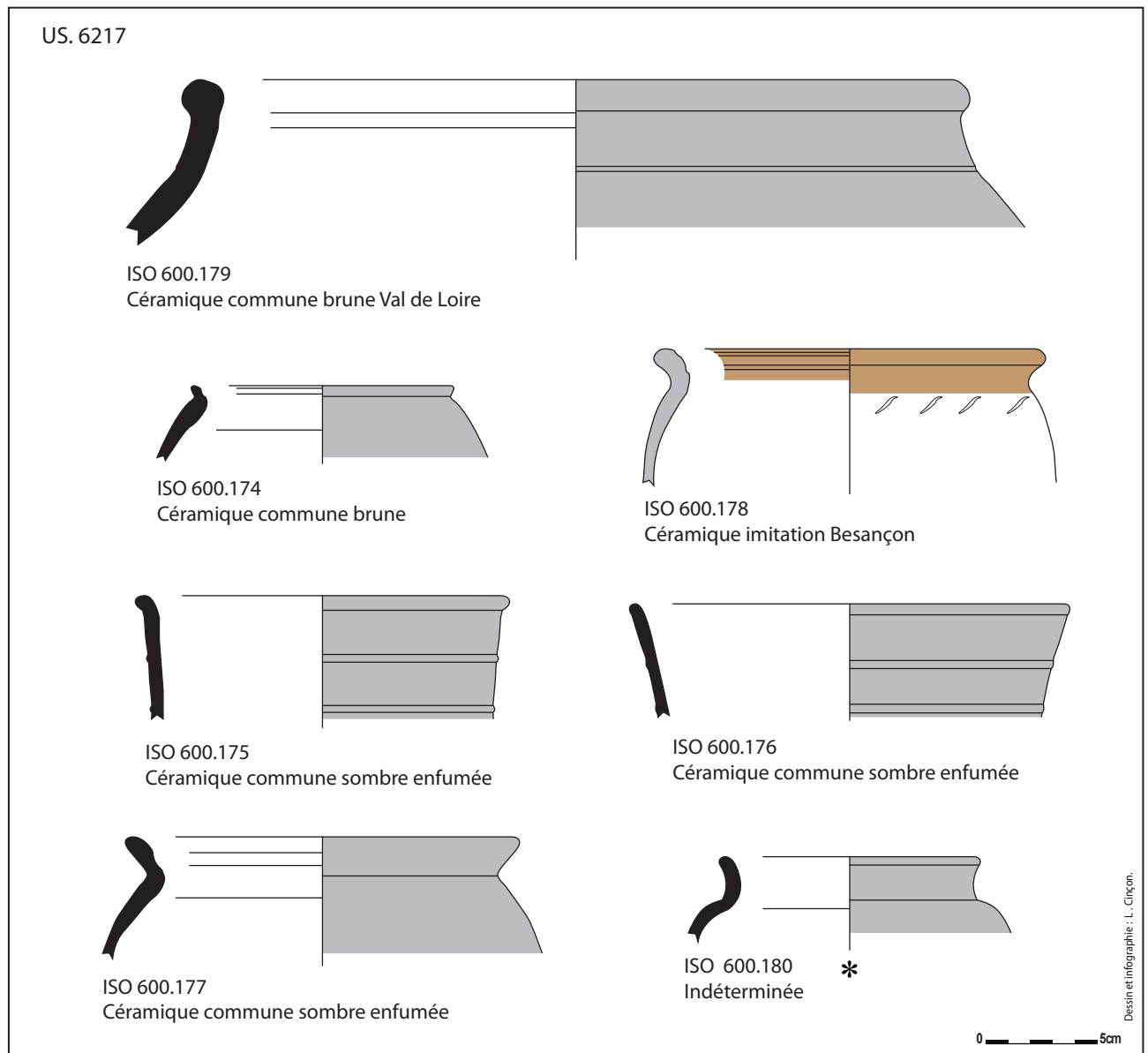

Pl. 18 : Céramiques provenant du Fait 600 (Sd. 16, US. 6217 : Etat 3 de la voie), Amboise «La butte de César».

US. 6230

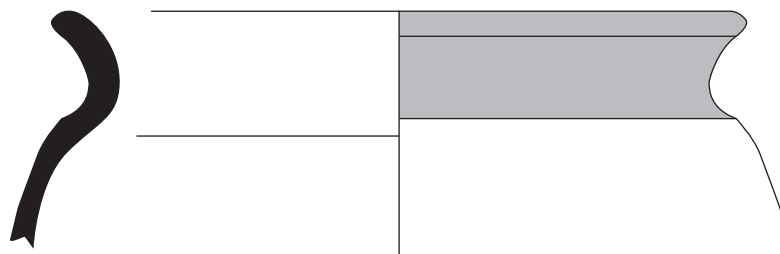

ISO 600.193
Céramique commune brune Val de Loire

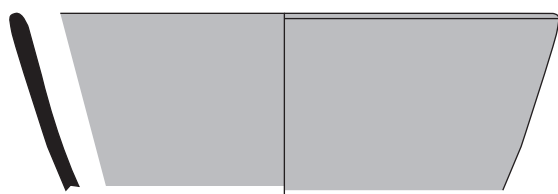

ISO 600.187
Céramique commune sombre enfumée

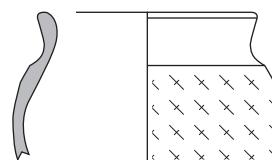

ISO 600.188
Céramique non tournée

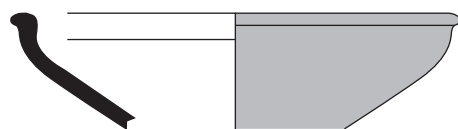

ISO 600.189
Céramique commune sombre

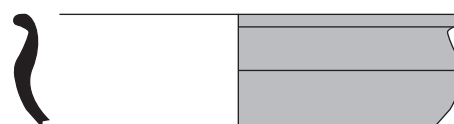

ISO 600.190
Céramique commune sombre enfumée

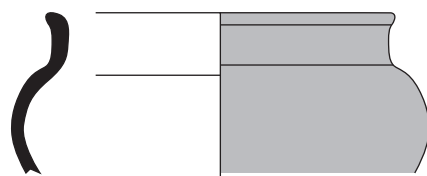

ISO 600.191
Céramique commune sombre enfumée



ISO 600.192
Céramique commune sombre enfumée

0 5cm

Dessin et infographie : L. Cinqon.

Pl. 19 : Céramiques provenant du Fait 600 (Sd. 16, US. 6230 : Etat 2 de la voie), Amboise «La butte de César».

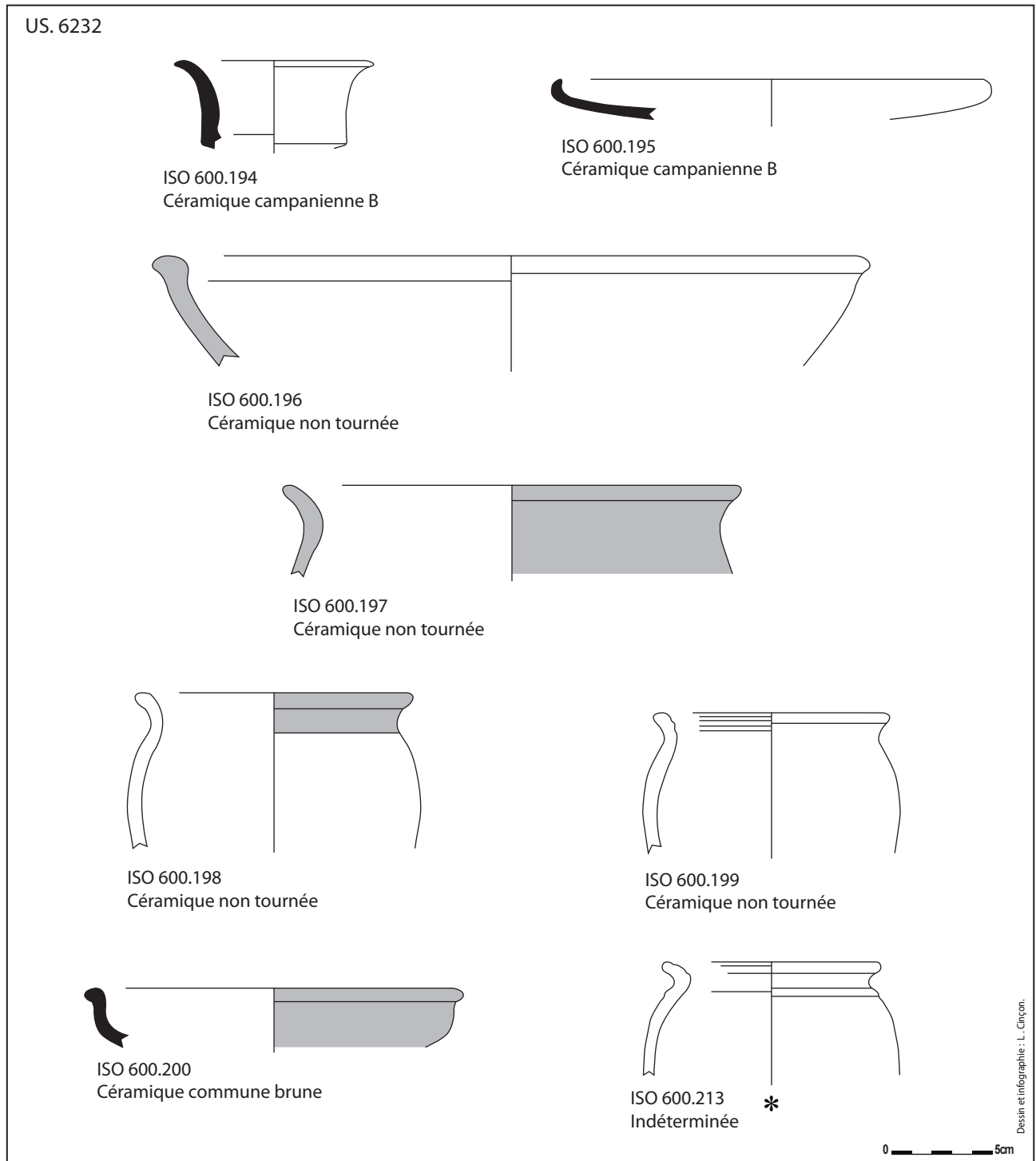

Pl. 20 : Céramiques provenant du Fait 600 (Sd. 16, US. 6232 : Etat 2 de la voie), Amboise «La butte de César».

US. 6232

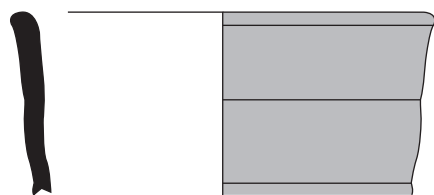

ISO 600.201
Céramique commune sombre enfumée

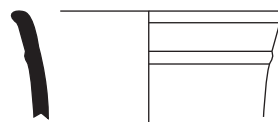

ISO 600.203
Céramique commune sombre enfumée

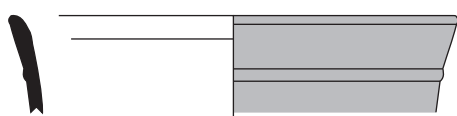

ISO 600.211
Céramique commune sombre enfumée

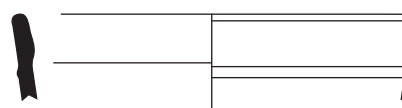

ISO 600.204
Céramique commune sombre enfumée

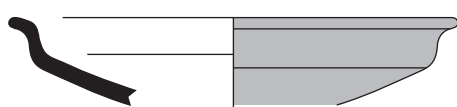

ISO 600.202
Céramique commune sombre enfumée

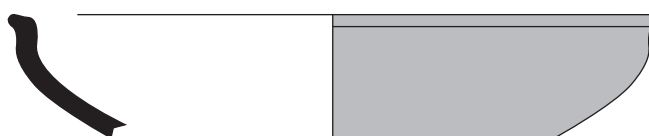

ISO 600.205
Céramique commune sombre enfumée

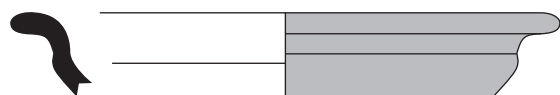

ISO 600.206
Céramique commune sombre enfumée

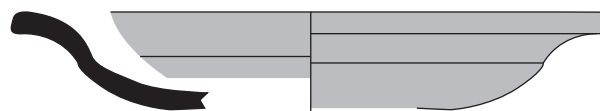

ISO 600.207
Céramique commune sombre enfumée

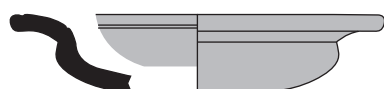

ISO 600.208
Céramique commune sombre enfumée



ISO 600.209
Céramique commune sombre enfumée

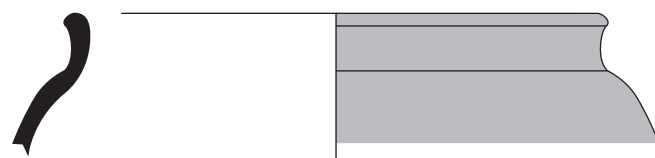

ISO 600.210
Céramique commune sombre enfumée

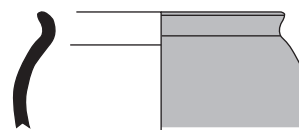

ISO 600.212
Céramique commune sombre enfumée

0 5cm

Dessin et infographie : L. Chycon.

Pl. 21 : Céramiques provenant du Fait 600 (Sd. 16, US. 6232 : Etat 2 de la voie), Amboise «La butte de César».

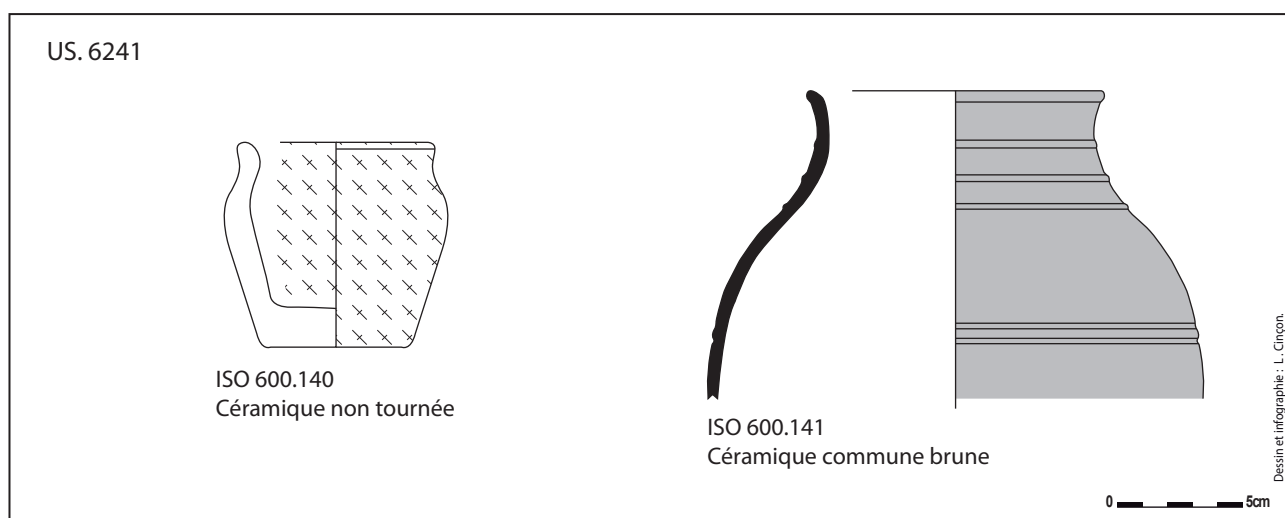

Pl. 22 : Céramiques provenant du Fait 600 (Sd. 16, US. 6241 : Etat 2 de la voie), Amboise «La butte de César».

US. 6249

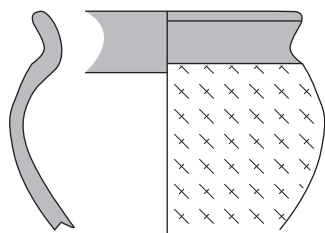

ISO 600.152
Céramique non tournée

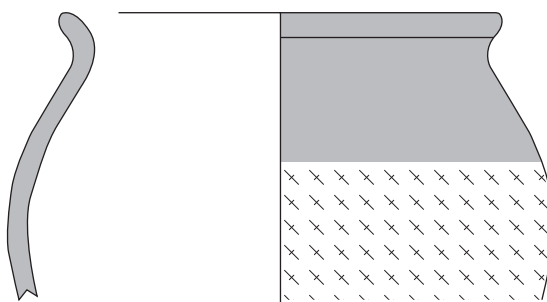

ISO 600.153
Céramique non tournée

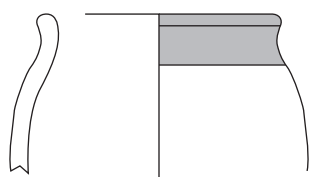

ISO 600.154
Céramique non tournée

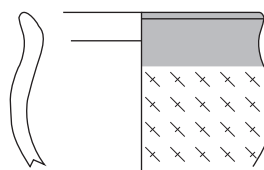

ISO 600.155
Céramique non tournée



ISO 600.157
Céramique commune brune

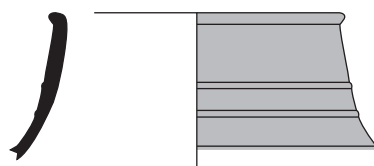

ISO 600.158
Céramique commune brune

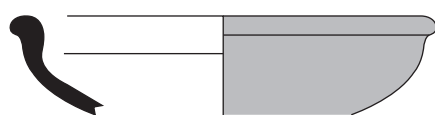

ISO 600.156
Céramique commune sombre

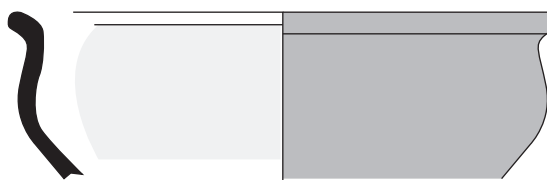

ISO 600.159
Céramique commune sombre enfumée

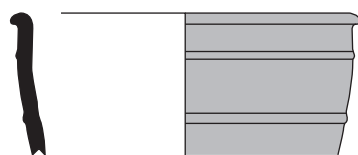

ISO 600.160
céramique commune sombre enfumée



ISO 600.161 *
Indéterminée

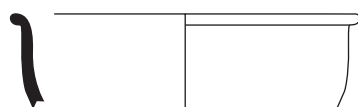

ISO 600.162 *
Indéterminée

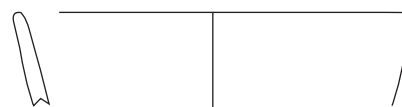

ISO 600.163 *
Indéterminée

0 5cm

Dessin et infographie : L. Cinyon.

Pl. 23 : Céramiques provenant du Fait 600 (Sd. 16, US. 6249 : Etat 2 de la voie), Amboise «La butte de César».

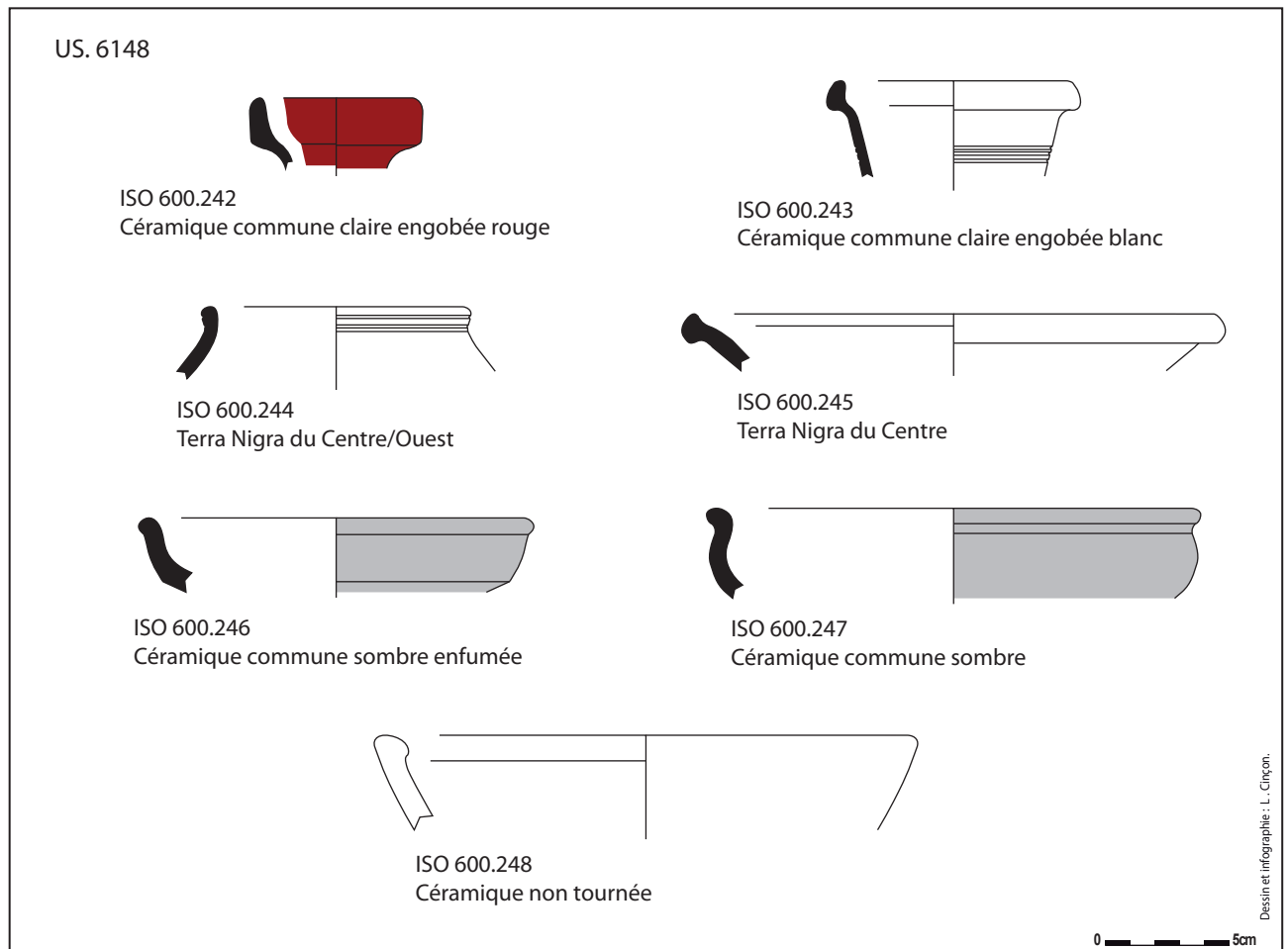

Pl. 24 : Céramiques provenant du Fait 600 (Sd 17, US. 6148 : Etat 3 de la voie), Amboise «La butte de César».

US. 6150



ISO 600.286
Céramique commune claire micacée



ISO 600.293
Céramique commune claire blanche

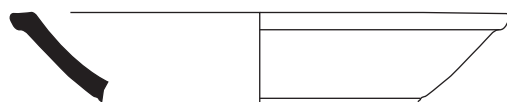

ISO 600.290
Terra Nigra du Centre

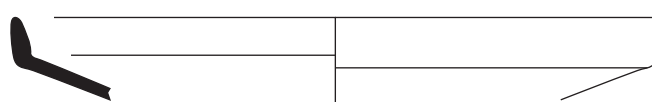

ISO 600.291
Terra Nigra du Centre

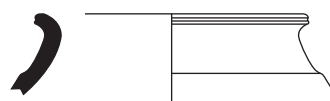

ISO 600.292
Terra Nigra du Centre



ISO 600.296
Terra Nigra du Centre/Ouest

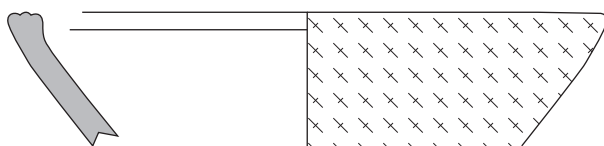

ISO 600.294
Céramique non tournée

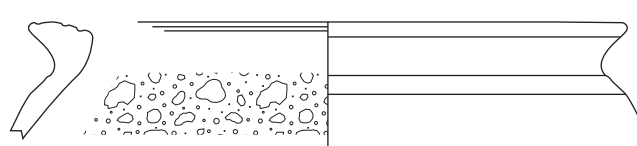

ISO 600.295
Céramique imitation Besançon

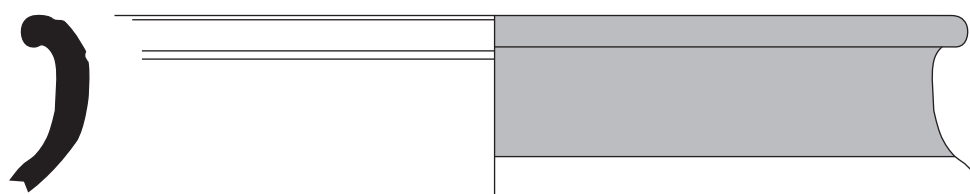

ISO 600.287
Céramique commune brune Val de Loire



ISO 600.288
Céramique commune claire dorée au mica

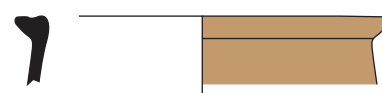

ISO 600.289
Céramique commune claire dorée au mica

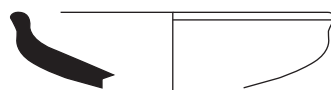

ISO 600.297
Céramique commune sombre enfumée

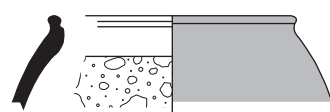

ISO 600.298
Céramique commune sombre enfumée

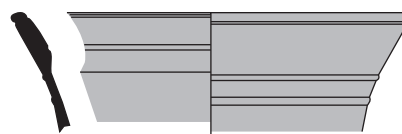

ISO 600.299
Céramique commune sombre enfumée

0 5cm

Dessin et infographie : L. Cinqon.

Pl. 25 : Céramiques provenant du Fait 600 (Sd 17, US. 6150 : Etat 3 de la voie), Amboise «La butte de César».

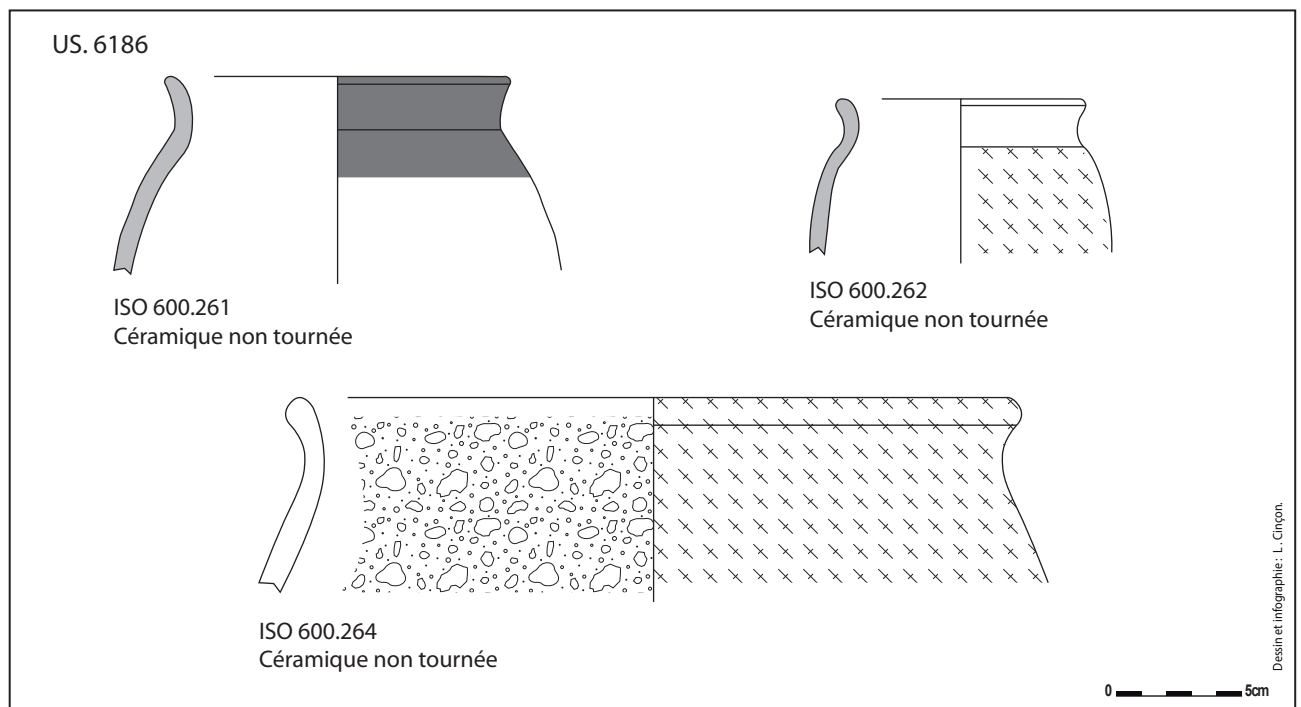

Pl. 26 : Céramiques provenant du Fait 600 (Sd 17, US. 6186 : Etat 3 de la voie), Amboise «La butte de César».

US. 6228

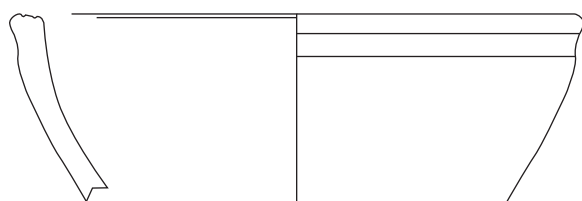

ISO 600.325
Céramique non tournée *

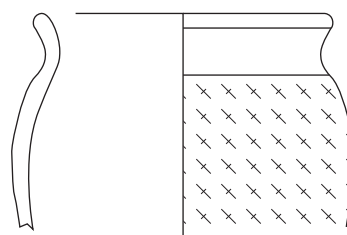

ISO 600.328
Céramique non tournée

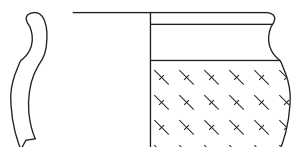

ISO 600.327
Céramique non tournée

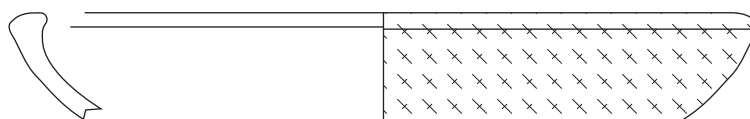

ISO 600.326
Céramique non tournée

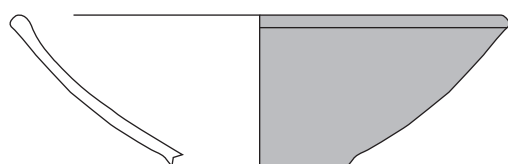

ISO 600.320
Céramique non tournée

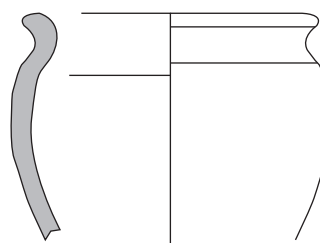

ISO 600.324
Céramique non tournée

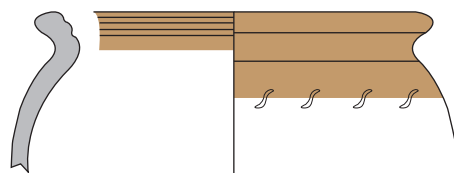

ISO 600.323
Céramique imitation Besançon

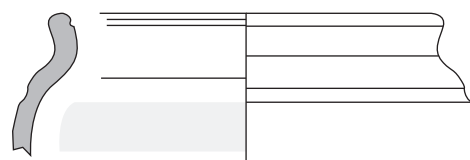

ISO 600.329
Céramique non tournée

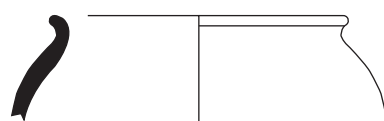

ISO 600.300
Céramique commune brune

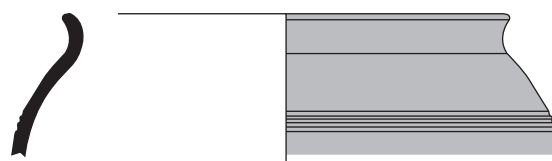

ISO 600.301
Céramique commune brune

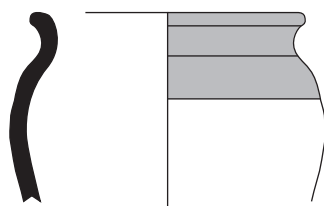

ISO 600.311
Céramique commune sombre enfumée

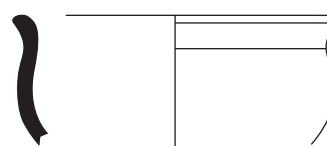

ISO 600.302
Céramique commune sombre enfumée

0 5cm

Dessin et infographie : L. Cixyon.

Pl. 27 : Céramiques provenant du Fait 600 (Sd 17, US. 6228 : Etat 3 de la voie), Amboise «La butte de César».

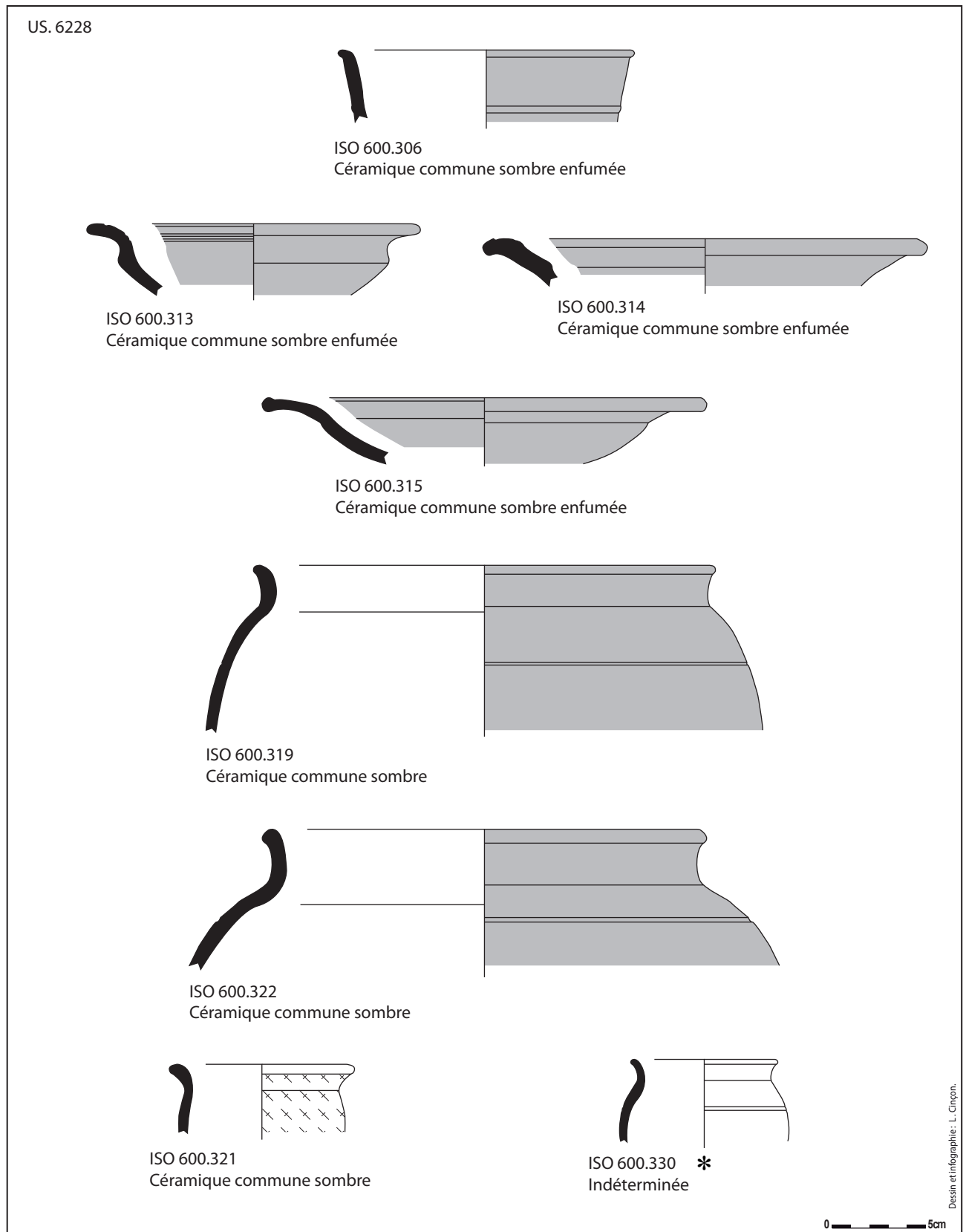

Pl. 28 : Céramiques provenant du Fait 600 (Sd 17, US. 6228 : Etat 3 de la voie), Amboise «La butte de César».

US. 6228

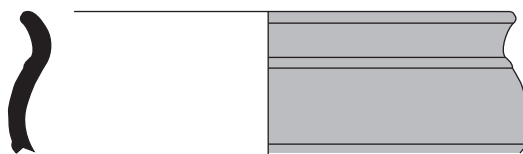

ISO 600.316
Céramique commune sombre enfumée

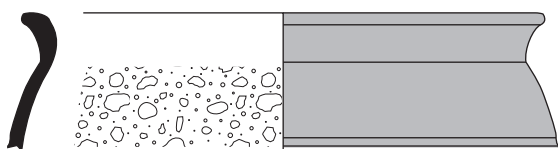

ISO 600.317
Céramique commune sombre enfumée

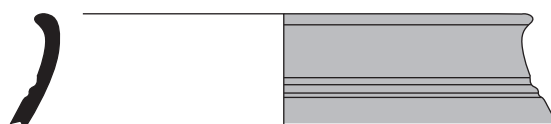

ISO 600.318
Céramique commune sombre enfumée

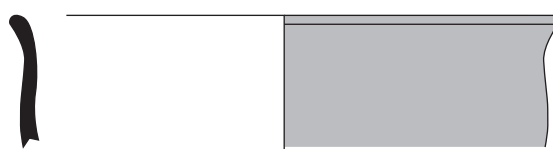

ISO 600.312
Céramique commune sombre enfumée

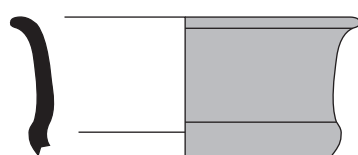

ISO 600.304
Céramique commune sombre enfumée

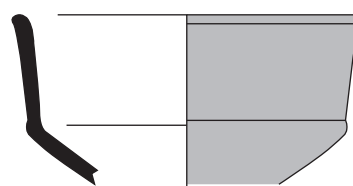

ISO 600.303
Céramique commune sombre enfumée

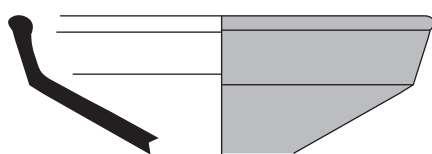

ISO 600.305
Céramique commune sombre enfumée

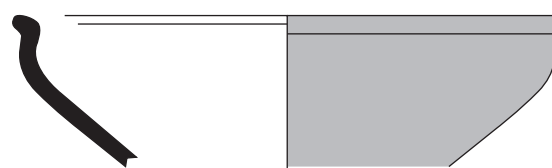

ISO 600.308
Céramique commune sombre

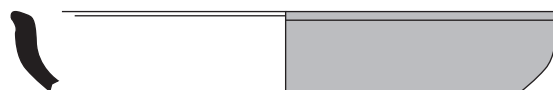

ISO 600.309
Céramique commune sombre enfumée

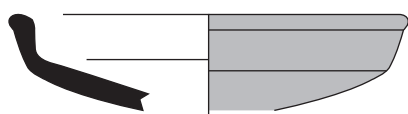

ISO 600.310
Céramique commune sombre

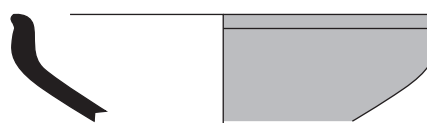

ISO 600.307
Céramique commune sombre enfumée

0 5cm

Desin et infographie : L. Cinqon.

US. 6207

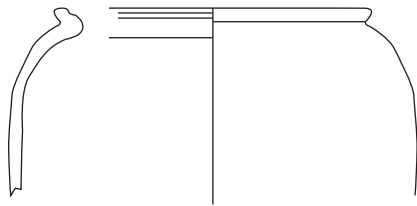

ISO 600.274
Céramique Besançon

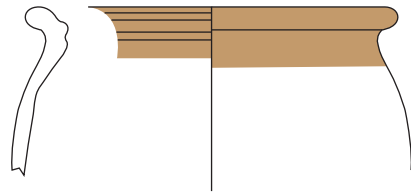

ISO 600.273
Céramique Besançon

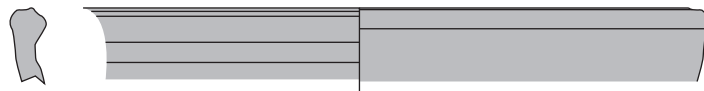

ISO 600.272
Céramique non tournée



ISO 600.270
Céramique commune claire brune orangée



ISO 600.271
Céramique commune claire brune orangée

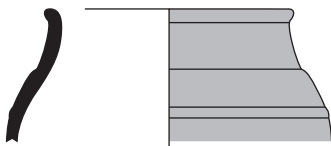

ISO 600.266
Céramique commune brune

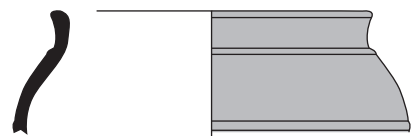

ISO 600.267
Céramique commune brune

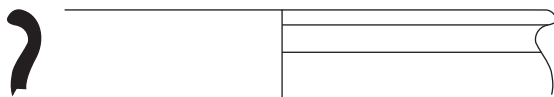

ISO 600.265
Céramique commune claire engobée blanc

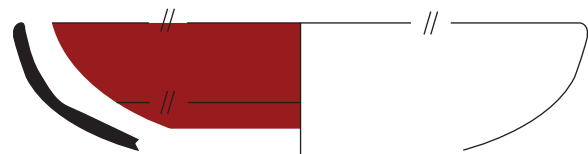

ISO 600.269
Céramique commune claire engobée rouge

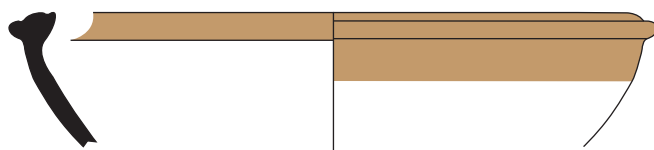

ISO 600.268
Céramique commune claire dorée au mica

0 5cm

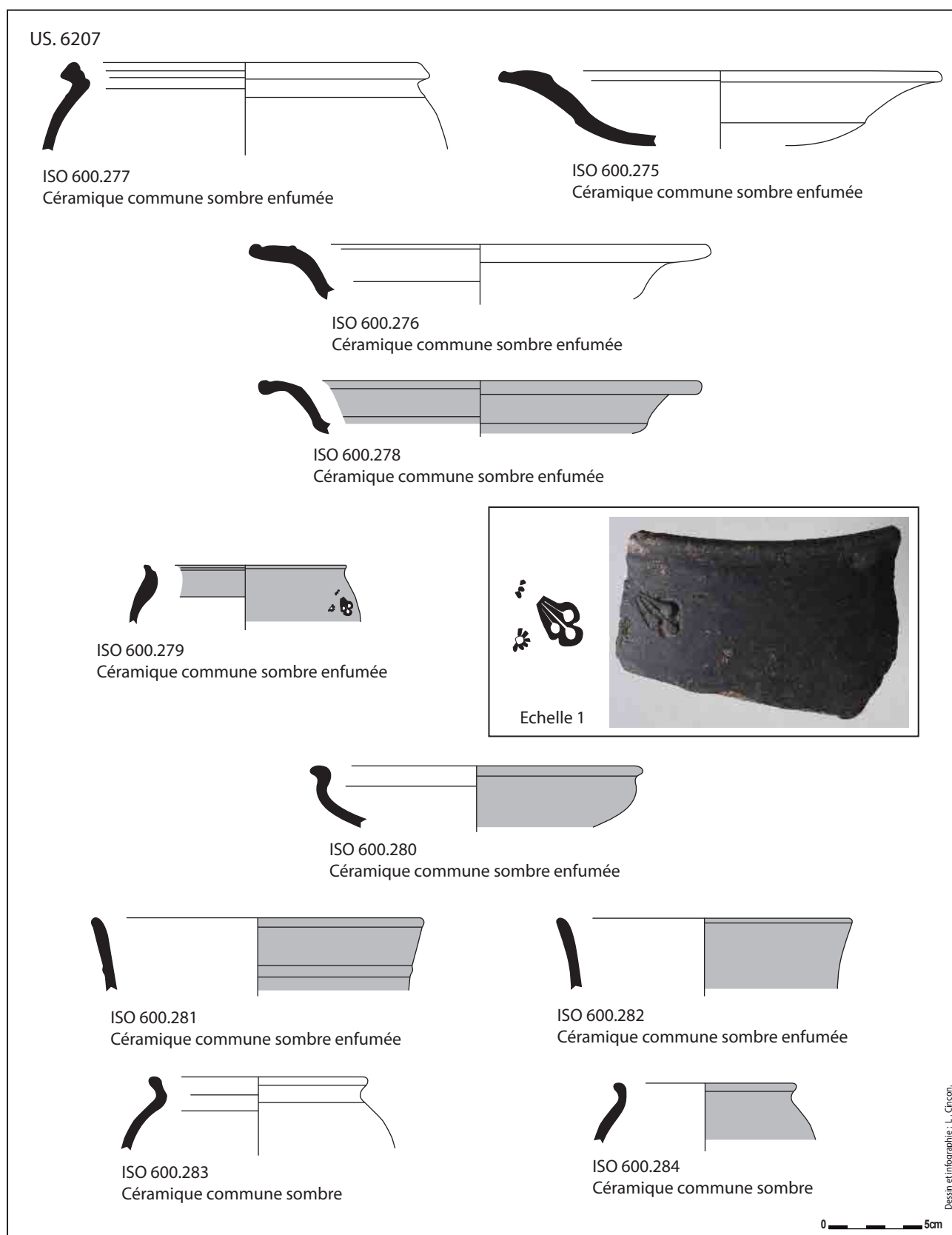

Pl. 31 : Céramiques provenant du Fait 600 (Sd 17, US. 6207 : Etat 3 de la voie), Amboise «La butte de César».

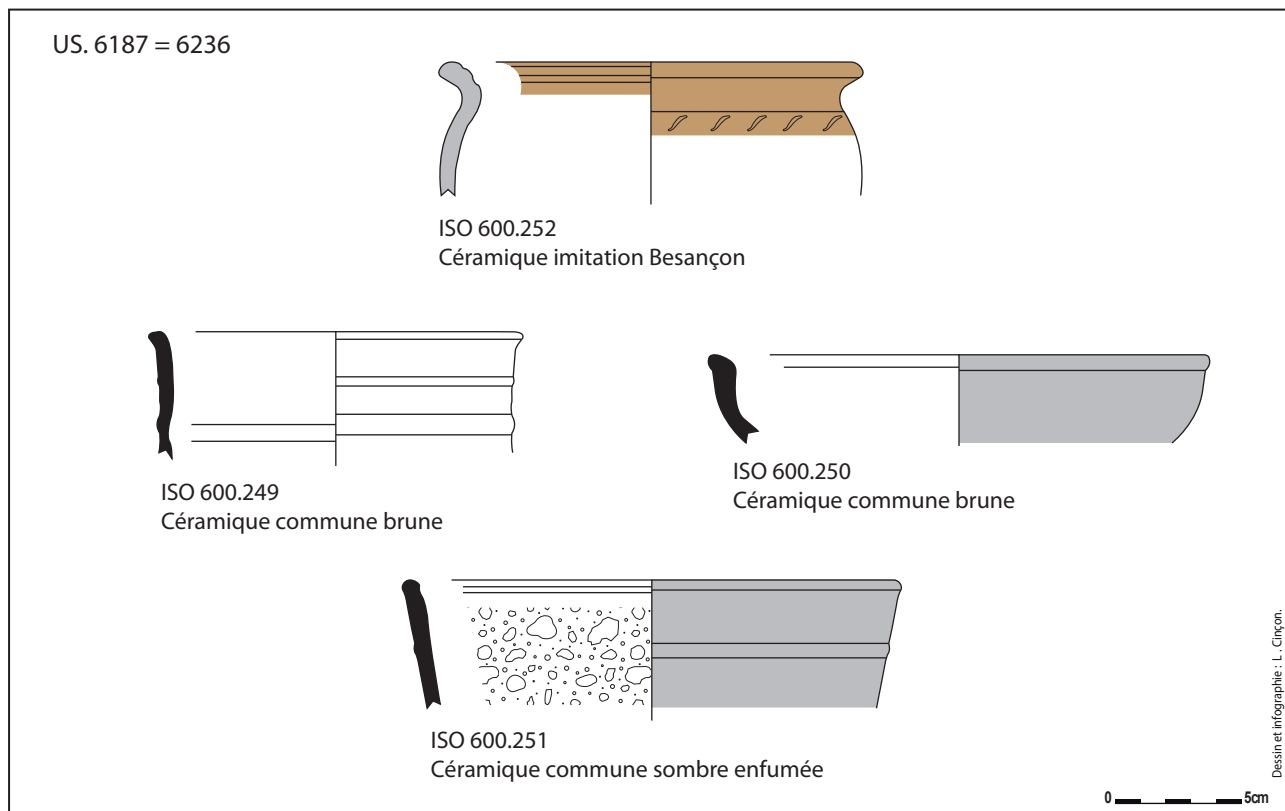

Pl. 32 : Céramiques provenant du Fait 600 (Sd 17, US. 6187 = 6236 : Etat 2 de la voie), Amboise «La butte de César».

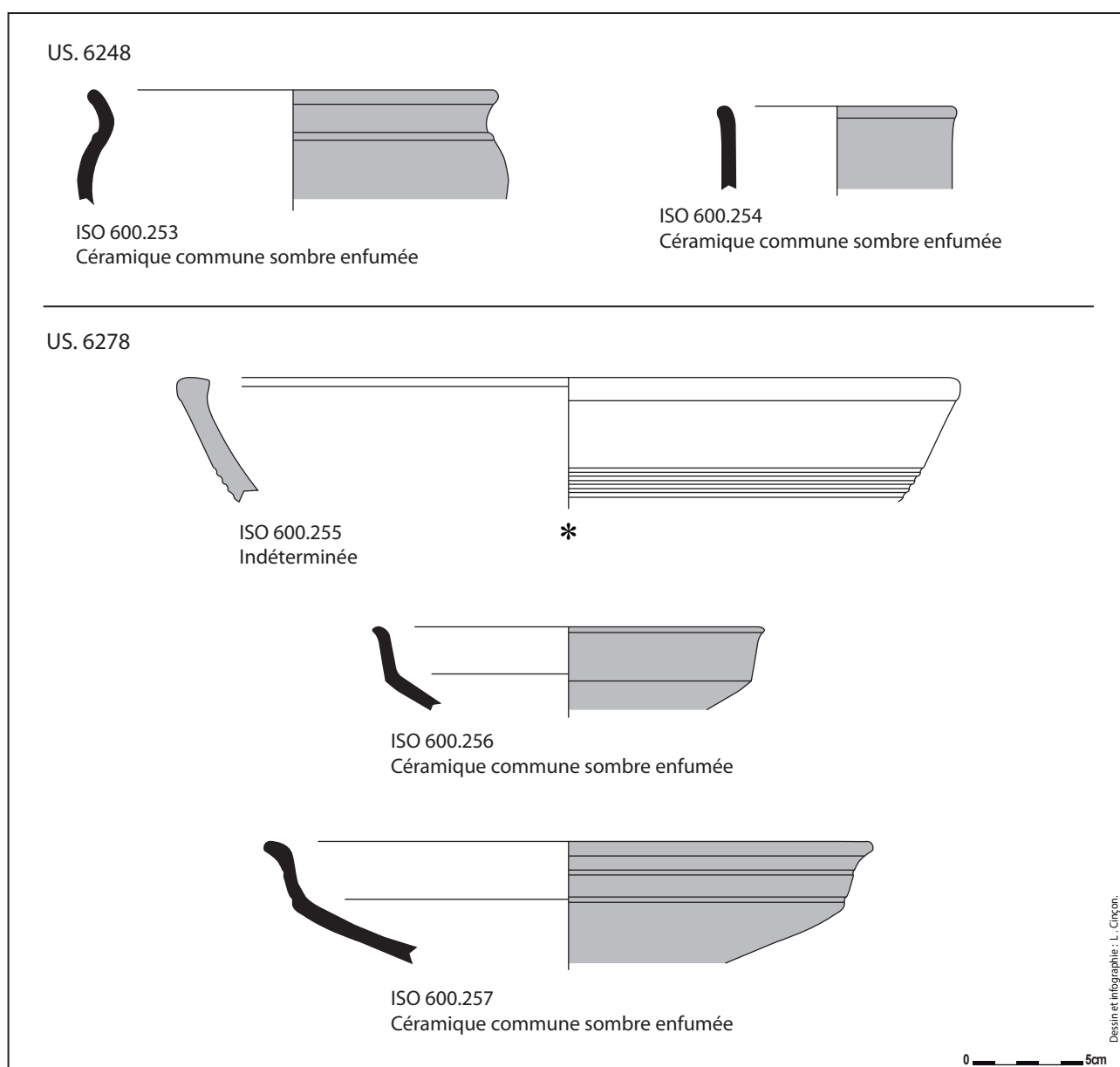

Pl. 33 : Céramiques provenant du Fait 600 (Sd 17, US. 6248 et 6278 : Etat 2 de la voie), Amboise «La butte de César».

US. 6210

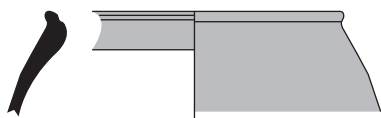

ISO 639.01
Céramique commune brune

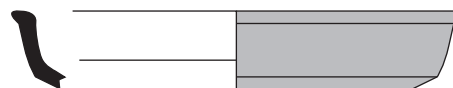

ISO 639.02
Céramique commune sombre

US. 6211



ISO 641.181
Céramique commune sombre enfumée

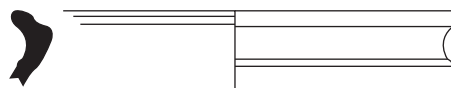

ISO 641.182
Céramique commune brune

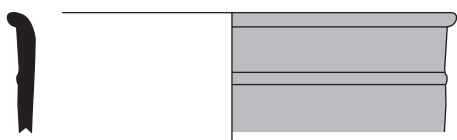

ISO 641.183
Céramique commune brune



ISO 641.184
Céramique commune sombre enfumée



ISO 641.185 *
Indéterminée

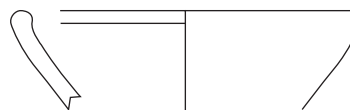

ISO 641.186 *
Indéterminée

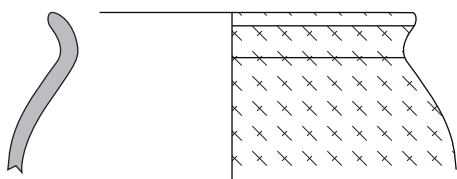

ISO 641.01
Céramique non tournée

US. 6272

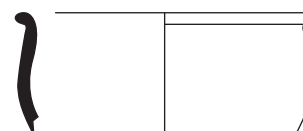

ISO 641.03 *
Indéterminé

US. 6273

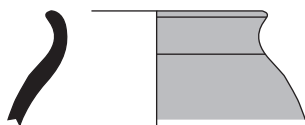

ISO 641.04
Céramique commune sombre enfumée

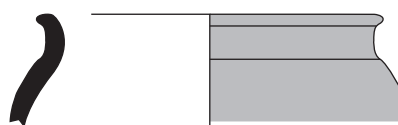

ISO 641.05
Céramique commune sombre

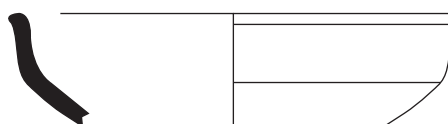

ISO 641.06 *
Indéterminé

0 5cm

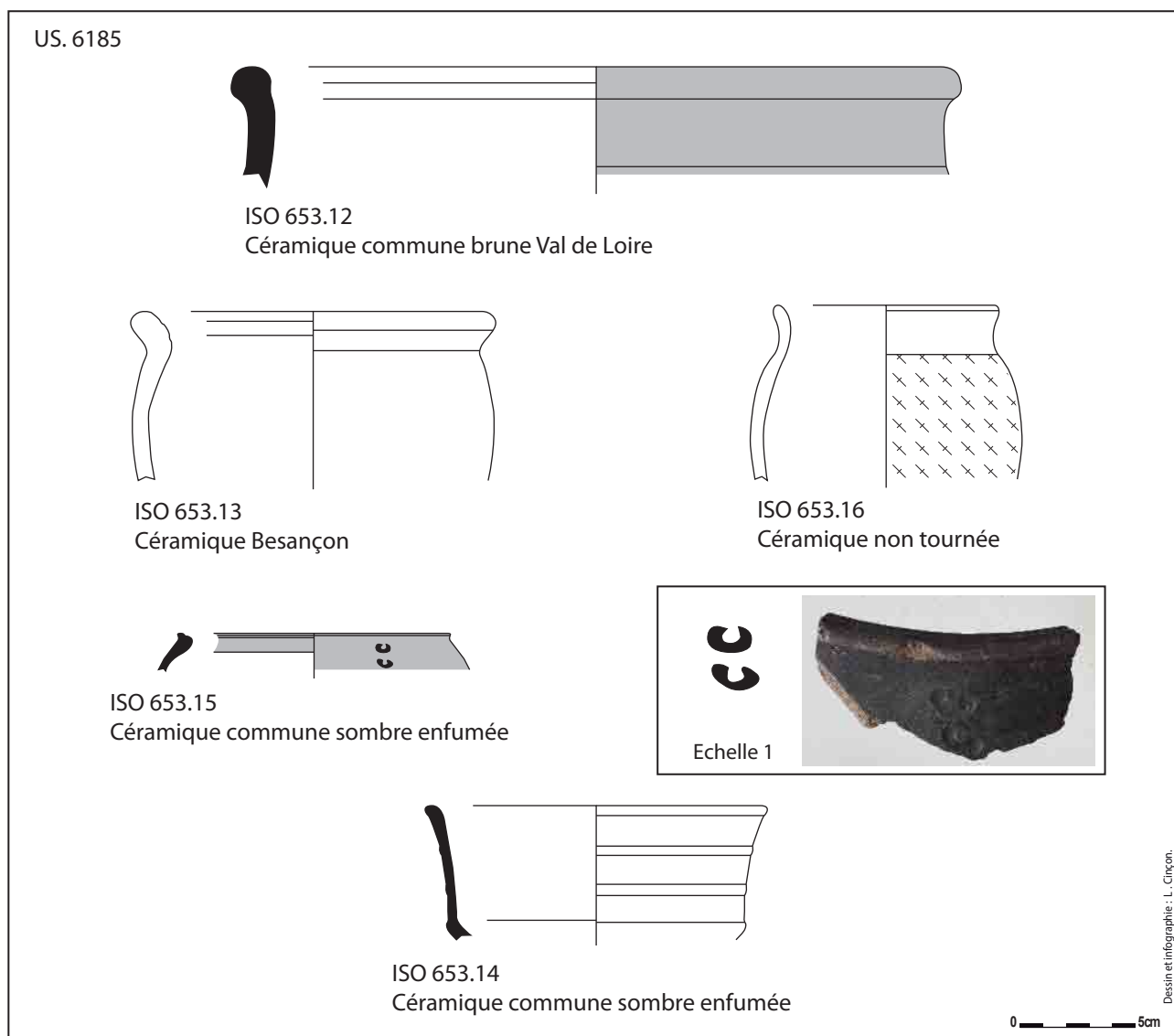

Pl. 35 : Céramiques provenant du Fait 653 (Sd 17 : Etat 3 de la voie), Amboise «La butte de César».

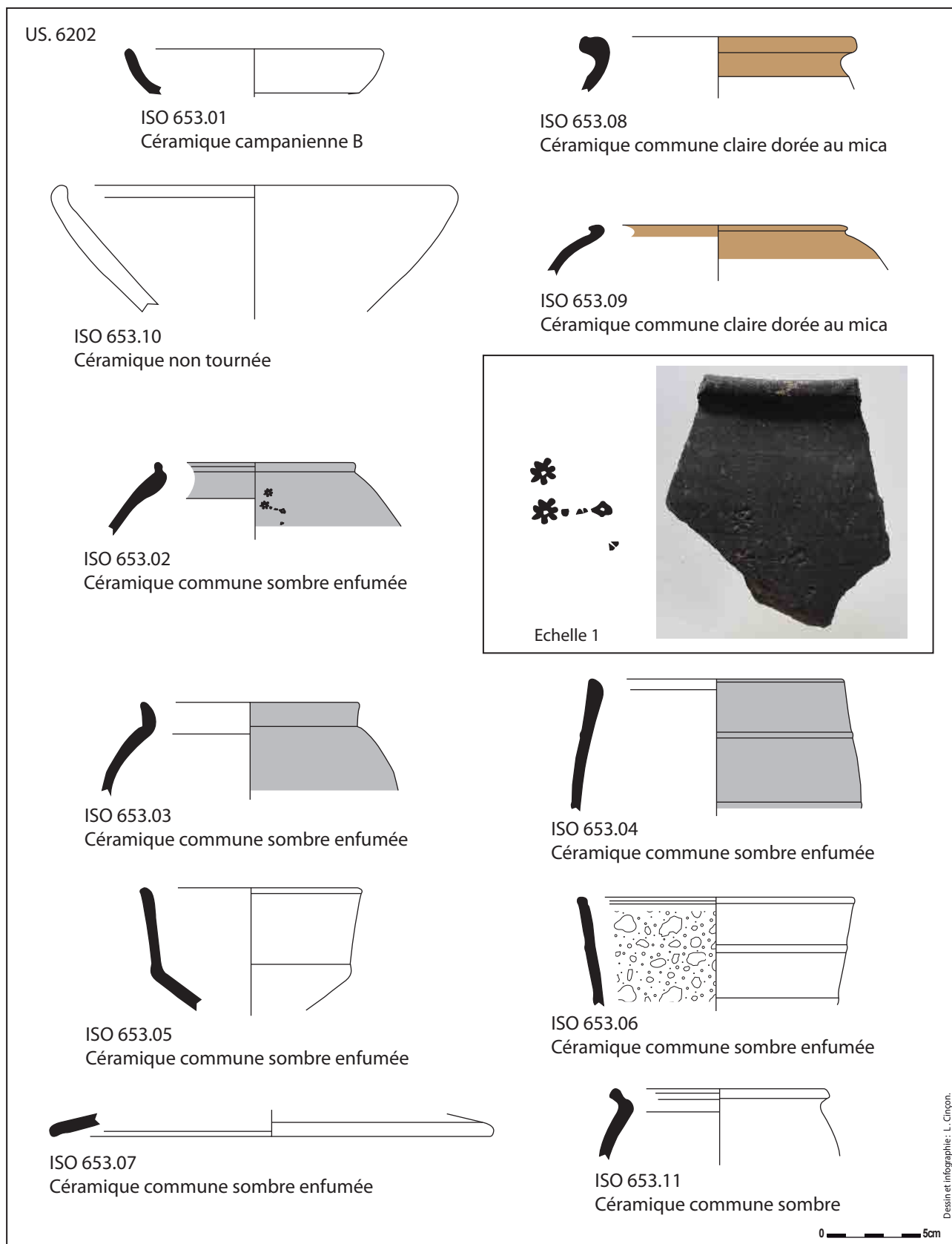

Pl. 36 : Céramiques provenant du Fait 653 (Sd 17 : Etat 3 de la voie), Amboise «La butte de César».

US. 6201



ISO 653.240
Terra Nigra du Centre

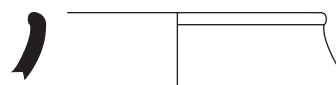

ISO 653.237
Terra Nigra du Centre/Ouest

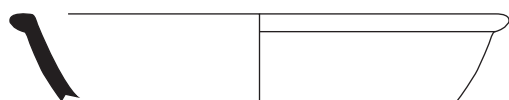

ISO 653.241
Terra Nigra du Centre

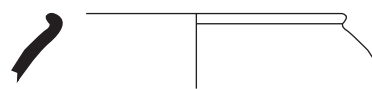

ISO 653.238
Terra Nigra du Centre/Ouest



ISO 653.214
Céramique commune claire engobée blanc

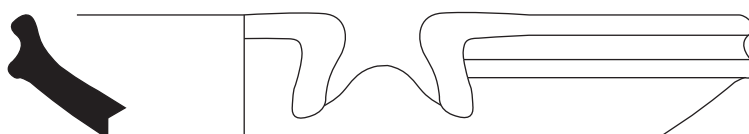

ISO 653.215
Céramique commune brute de Lyon

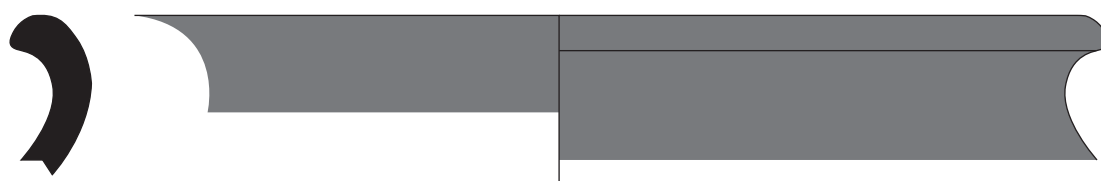

ISO 653.223
Céramique commune brune Val de Loire

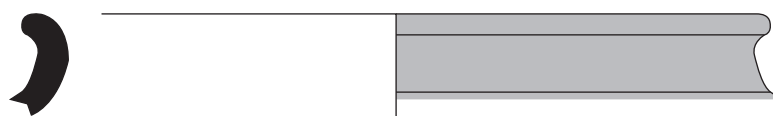

ISO 653.224
Céramique commune brune Val de Loire

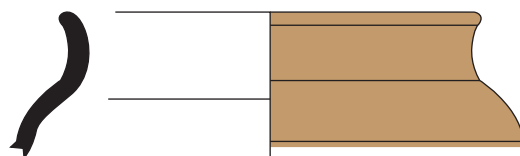

ISO 653.225
Céramique commune claire dorée au mica

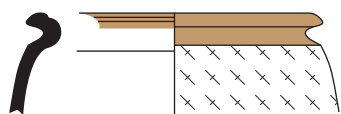

ISO 653.226
Céramique commune claire dorée au mica



ISO 653.227
Céramique commune claire dorée au mica

0 5cm

Dessin et infographie : L. Cinqon.

Pl. 37 : Céramiques provenant du Fait 653 (sd. 16 : Etat 3 de la voie), Amboise «La butte de César».

US. 6201

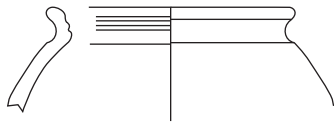

ISO 653.216
Céramique Besançon

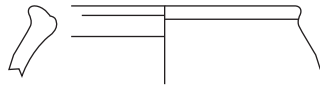

ISO 653.218
Céramique imitation Besançon

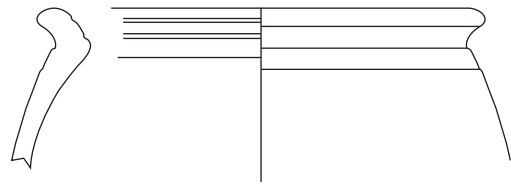

ISO 653.217
Céramique Besançon



ISO 653.219
Céramique imitation Besançon



ISO 653.220
Céramique imitation Besançon

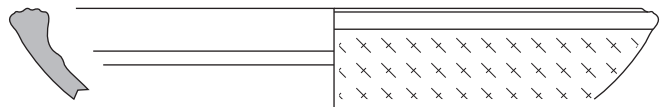

ISO 653.221
Céramique non tournée

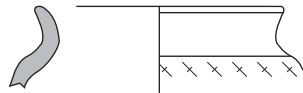

ISO 653.222
Céramique non tournée

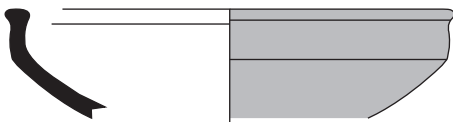

ISO 653.228
Céramique commune brune

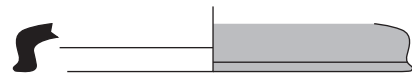

ISO 653.229
Céramique commune brune



ISO 653.230
Céramique commune brune

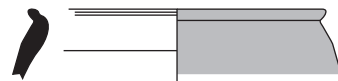

ISO 653.231
Céramique commune brune

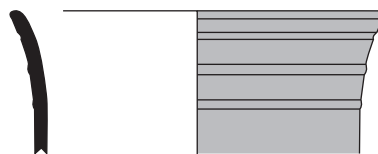

ISO 653.232
Céramique commune brune

0 5cm

Dessin et infographie : L. Cinçon.

Pl. 38 : Céramiques provenant du Fait 653 (sd. 16 : Etat 3 de la voie), Amboise «La butte de César».

US. 6201

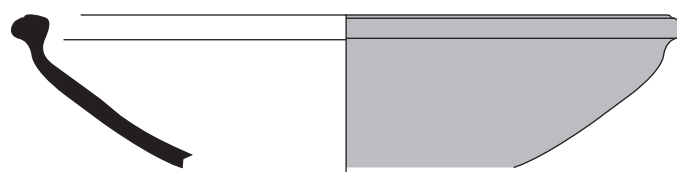

ISO 653.233
Céramique commune sombre enfumée

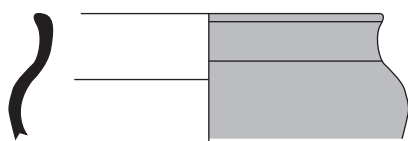

ISO 653.234
Céramique commune sombre enfumée

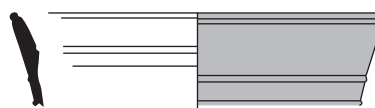

ISO 653.235
Céramique commune sombre enfumée

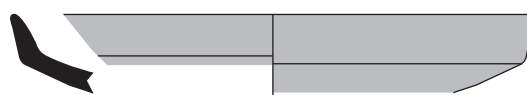

ISO 653.236
Céramique commune sombre enfumée

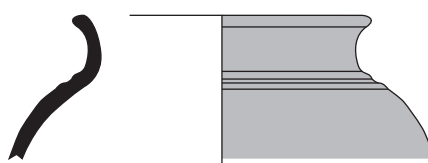

ISO 653.239
Céramique commune sombre

0 5cm

Desin et infographie : L. Cinqon.

Pl. 39 : Céramiques provenant du Fait 653 (sd. 16 : Etat 3 de la voie), Amboise «La butte de César».

US. 6170



ISO 653.258
Céramique commune claire dorée au mica

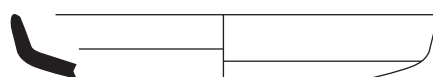

ISO 653.259
Terra Nigra du Centre/Ouest



ISO 653.260
Céramique commune sombre

0 5cm

Desin et infographie : L. Cinqon.

Pl. 40 : Céramiques provenant du Fait 653 (Sd 17 : Etat 3 de la voie), Amboise «La butte de César».

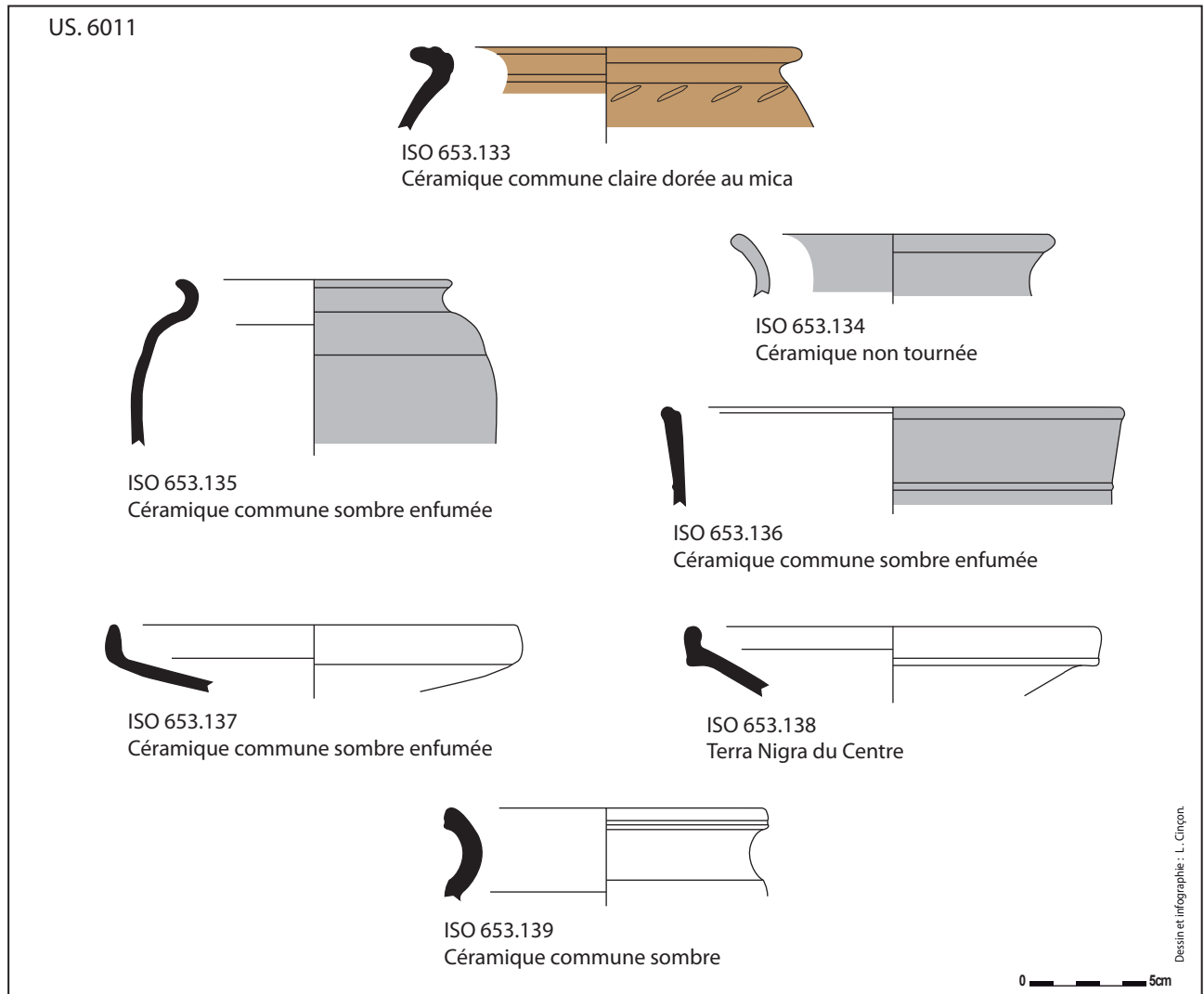

Pl. 41 : Céramiques provenant du Fait 653 (sd.3 : Etat 3 de la voie), Amboise «La butte de César».

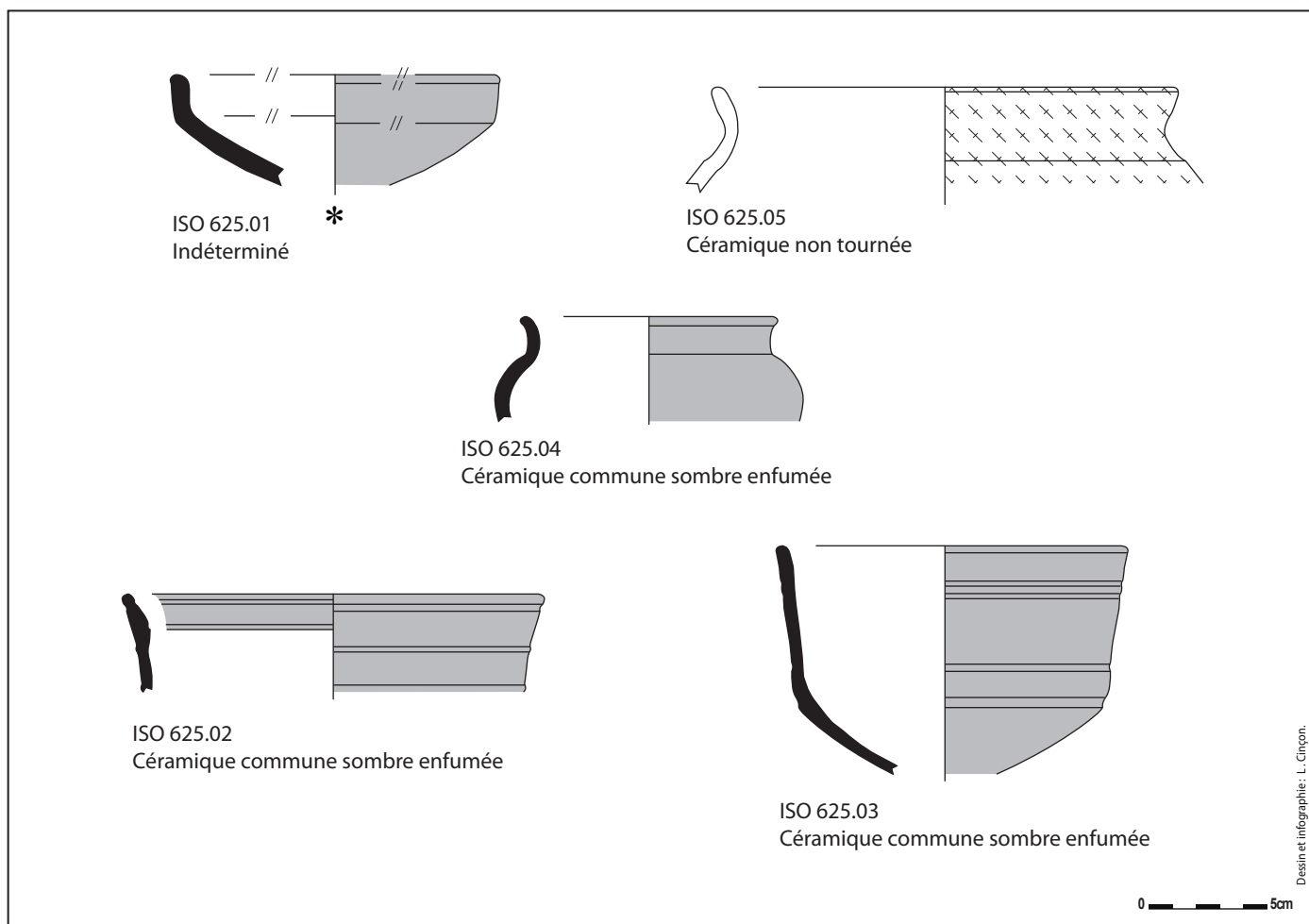

Pl. 42 : Céramiques provenant du Fait 625, Amboise «La butte de César».

US. 6122

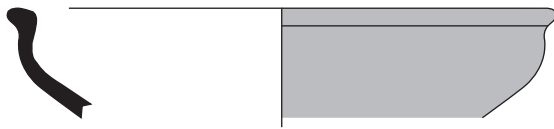

ISO 624.04
Céramique commune sombre enfumée

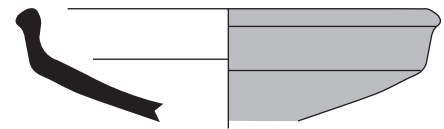

ISO 624.05
Céramique commune sombre enfumée

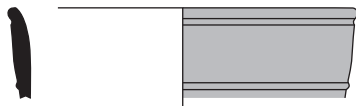

ISO 624.06
Céramique commune sombre enfumée

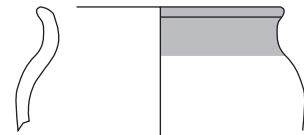

ISO 624.07
Céramique non tournée

US. 6125

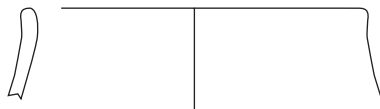

ISO 624.01
Céramique non tournée

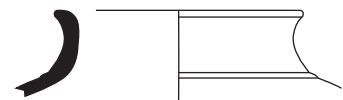

ISO 624.03
Céramique commune brune



ISO 624.02
Céramique commune (pâte brune Val de Loire)

US. 6165

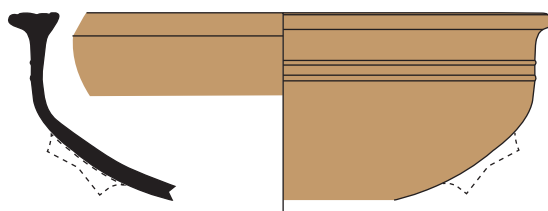

ISO 624.08
Céramique commune claire dorée au mica

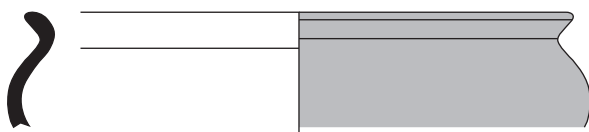

ISO 624.09
Céramique commune sombre enfumée

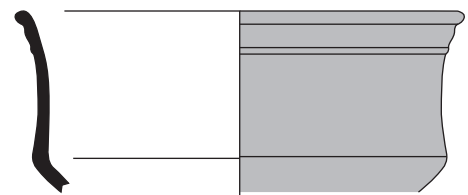

ISO 624.10
Céramique commune sombre enfumée

0 5cm

US. 6023



ISO 601.12
Terra Nigra du Centre/Ouest

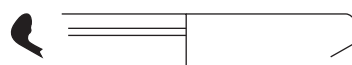

ISO 601.13
Indéterminé

US. 6031

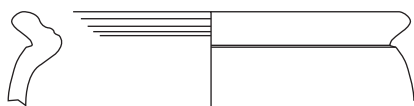

ISO 601.14
Céramique Besançon

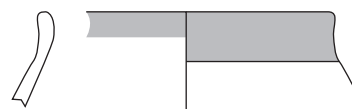

ISO 601.16
Céramique non tournée

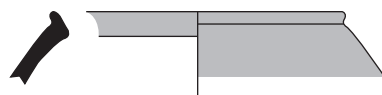

ISO 601.15
Céramique commune sombre enfumée



ISO 601.17
Céramique commune brune



F.601 - US 6031
Lot 1314
Céramique commune sombre enfumée lustrée

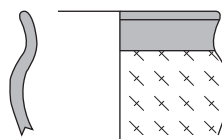
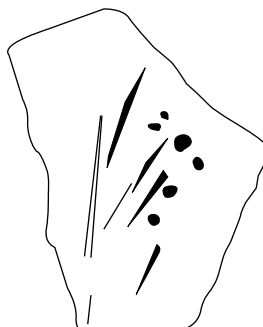

ISO 601.34
Céramique non tournée

Dessin et infographie : L. Chéon.

0 5cm

Pl. 44 : Céramiques provenant du Fait 601, Amboise «La butte de César».

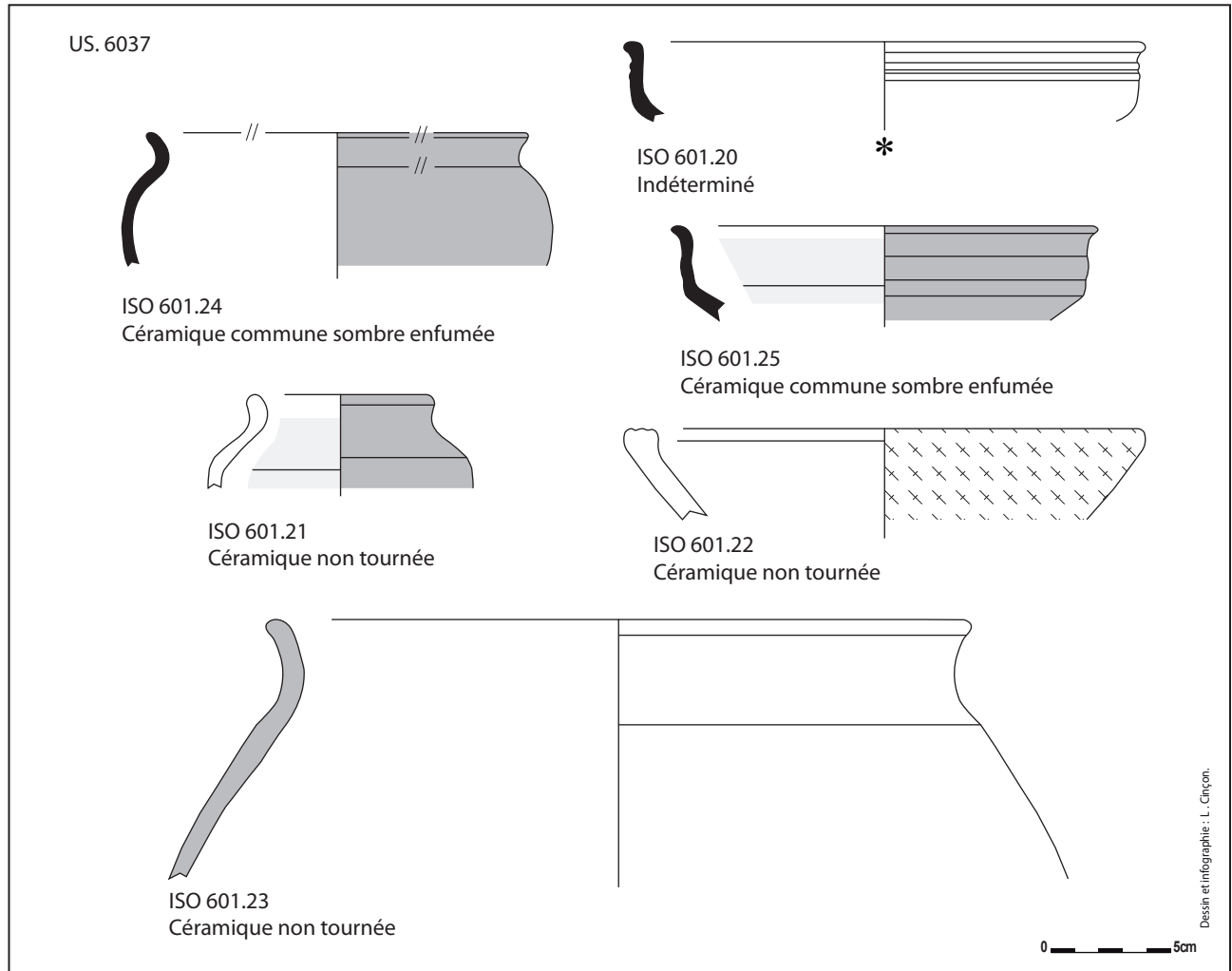

Pl. 45 : Céramiques provenant du Fait 601, Amboise «La butte de César».

US. 6041



ISO 601.27
Céramique commune sombre enfumée

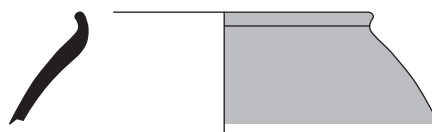

ISO 601.26
Céramique commune sombre enfumée

US. 6044

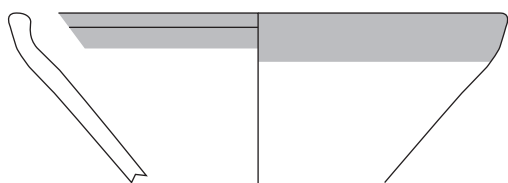

ISO 601.28
Céramique non tournée

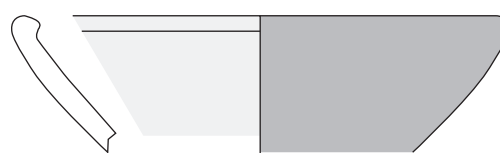

ISO 601.29
Céramique non tournée

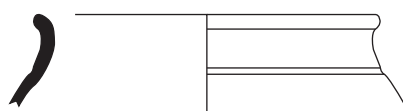

ISO 601.30
Céramique commune brune

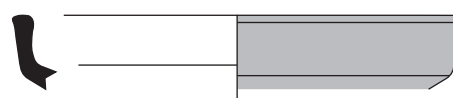

ISO 601.31
Céramique commune brune

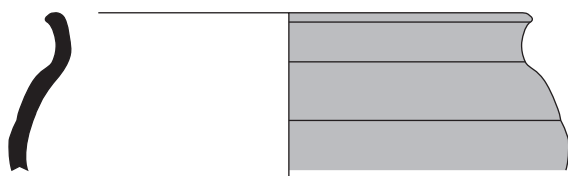

ISO 601.32
Céramique commune sombre enfumée

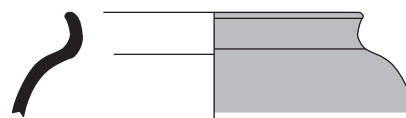

ISO 601.33
Céramique commune sombre enfumée

US. 6053

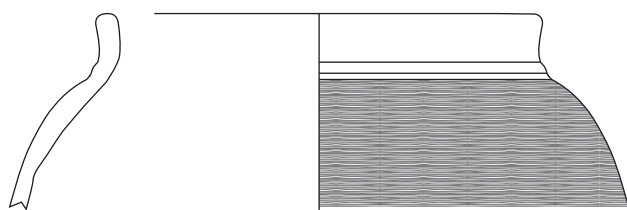

ISO 601.01
Céramique non tournée

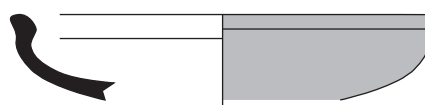

ISO 601.02
Céramique commune sombre enfumée

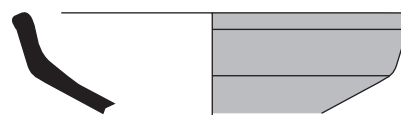

ISO 601.03
Céramique commune sombre enfumée

0 5cm

Dessin et infographie : L. Cléon.

Pl. 46 : Céramiques provenant du Fait 601, Amboise «La butte de César».

US. 6053

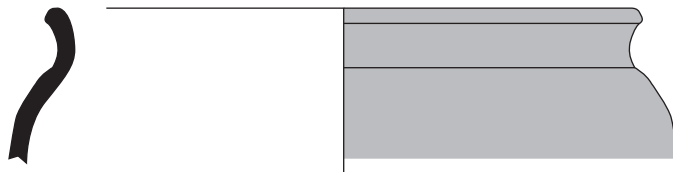

ISO 601.04
Céramique commune sombre enfumée

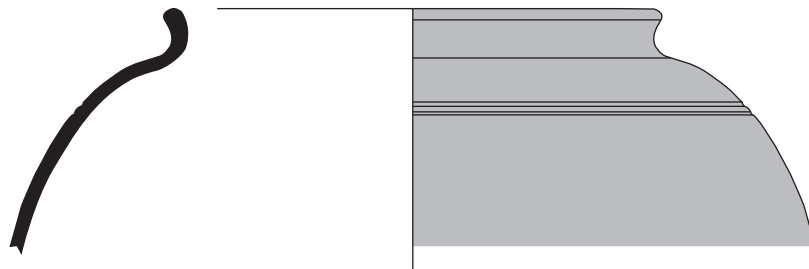

ISO 601.05
Céramique commune sombre enfumée

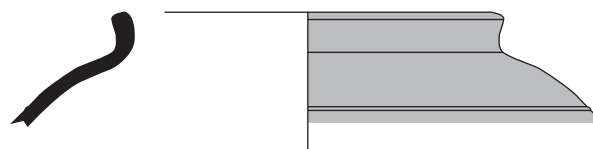

ISO 601.06
Céramique commune sombre enfumée

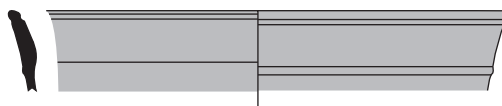

ISO 601.07
Céramique commune sombre enfumée

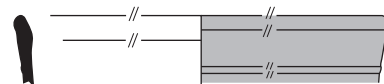

ISO 601.08
Céramique commune sombre enfumée



ISO 601.09
Céramique commune sombre enfumée

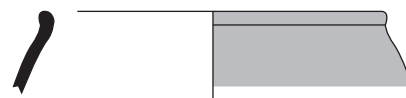

ISO 601.10
Céramique commune sombre enfumée

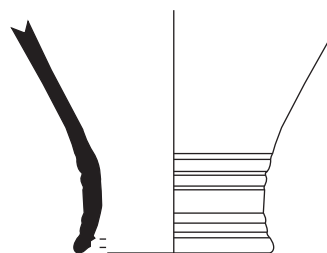

ISO 601.11
Céramique commune brune

0 5cm

Desin et infographie : L. Cinqon.

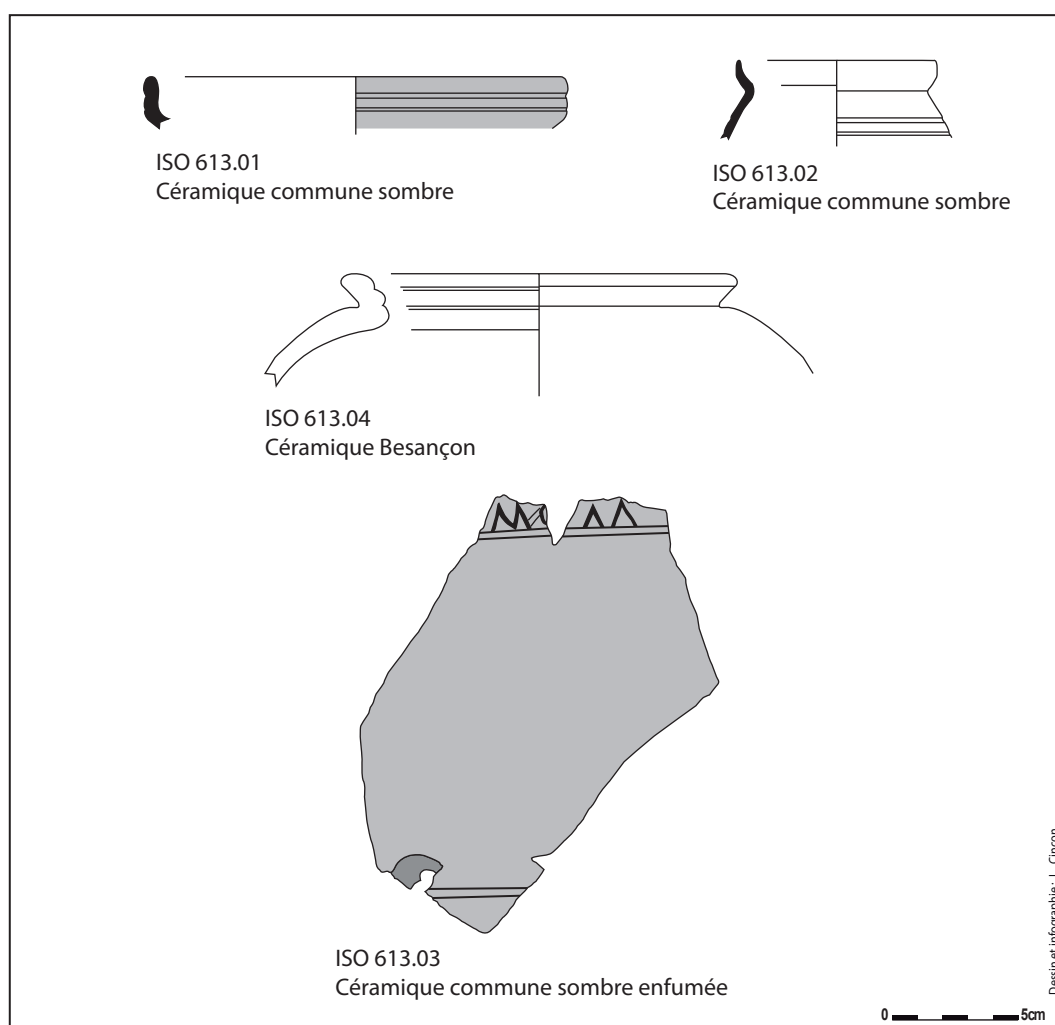

Pl. 48 : Céramiques provenant du Fait 613, Amboise «La butte de César».

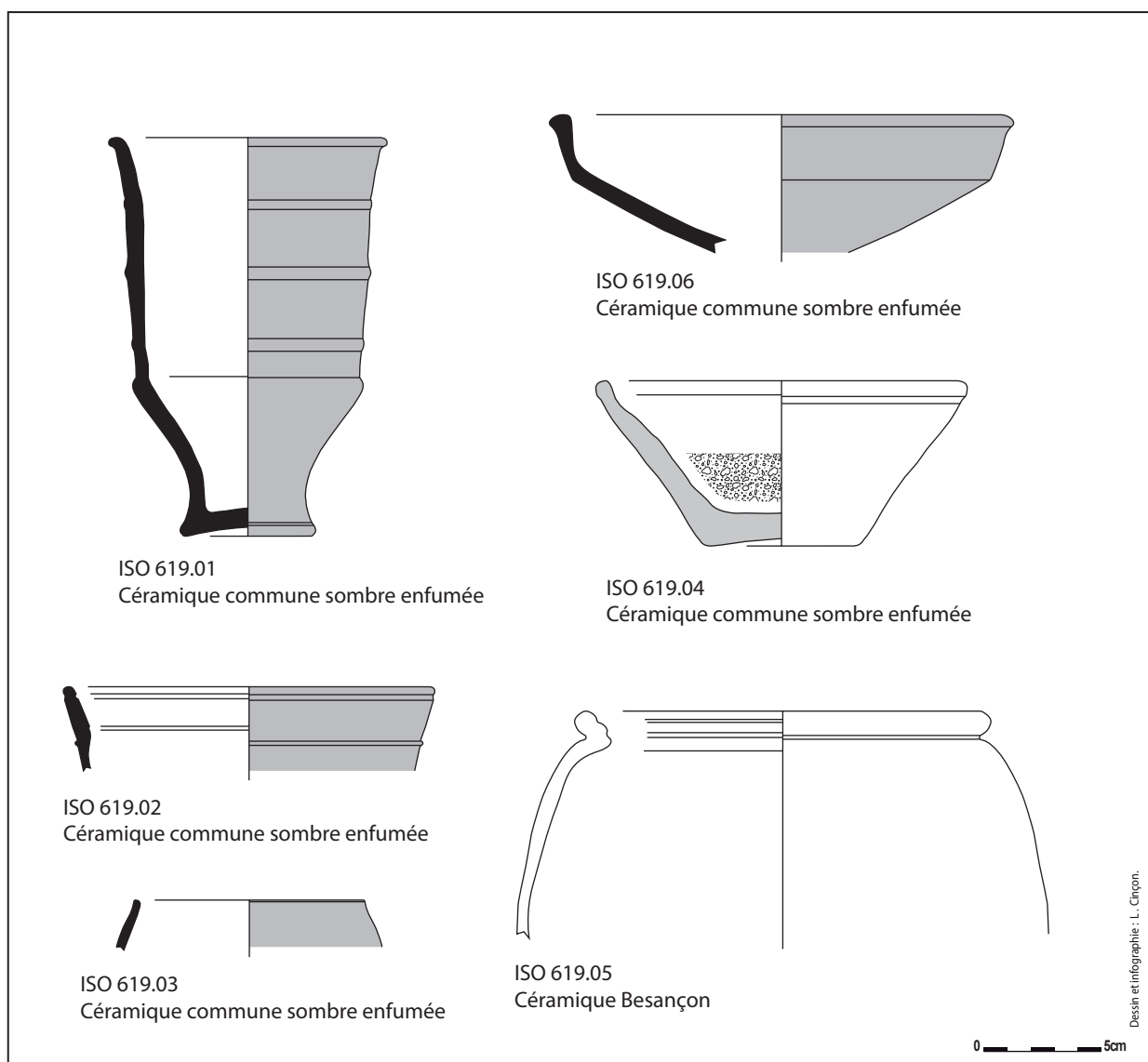

Pl. 49 : Céramiques provenant du Fait 619, Amboise «La butte de César».

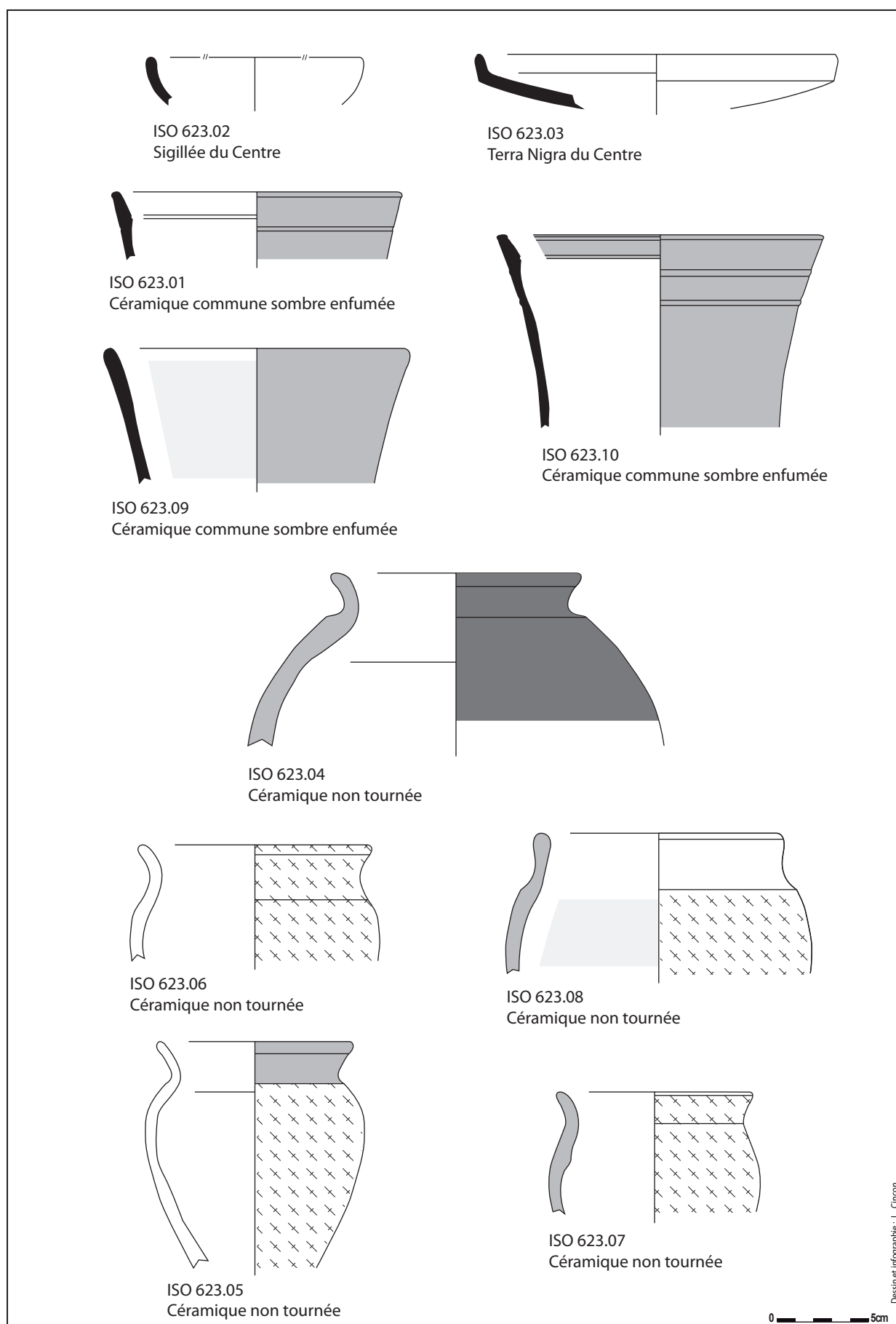

Pl. 50 : Céramiques provenant du Fait 623, Amboise «La butte de César».

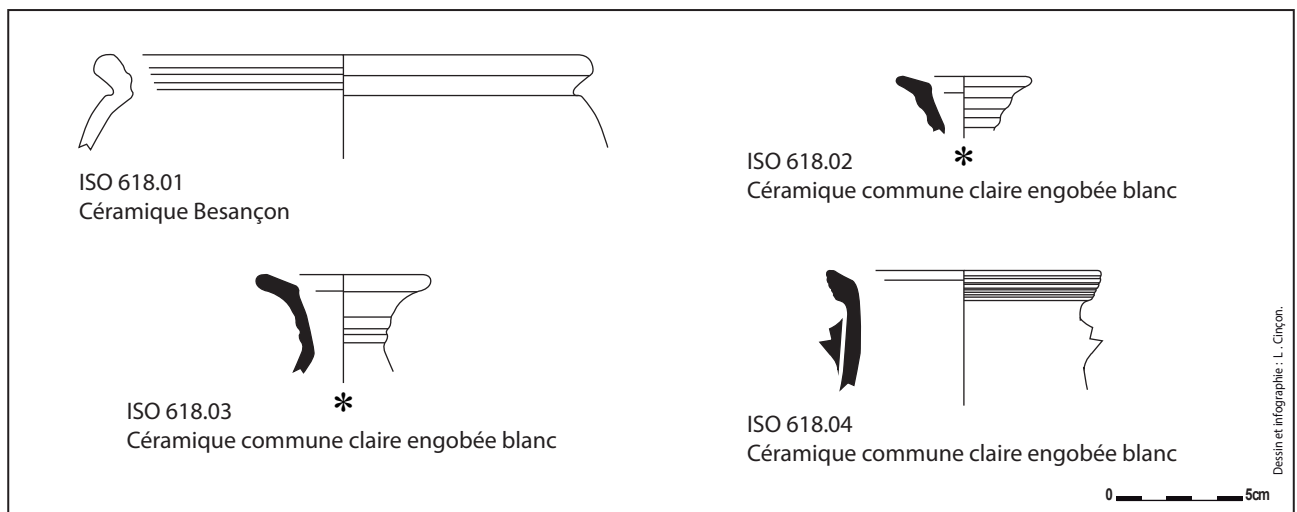

Pl. 51 : Céramiques provenant du fait 618, Amboise «La butte de César».

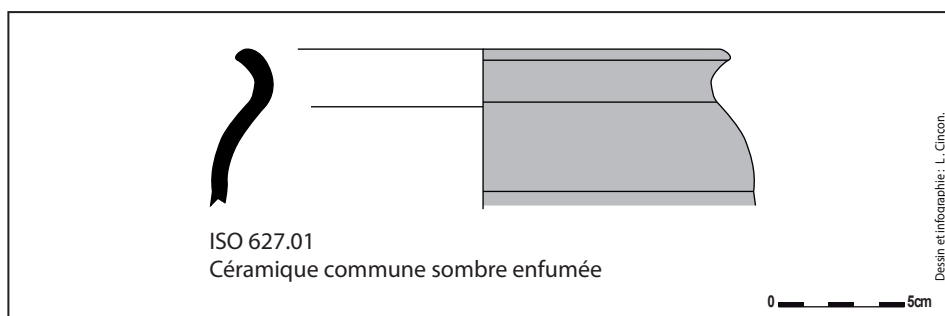

Pl. 53 : Céramiques provenant du Fait 627, Amboise «La butte de César».

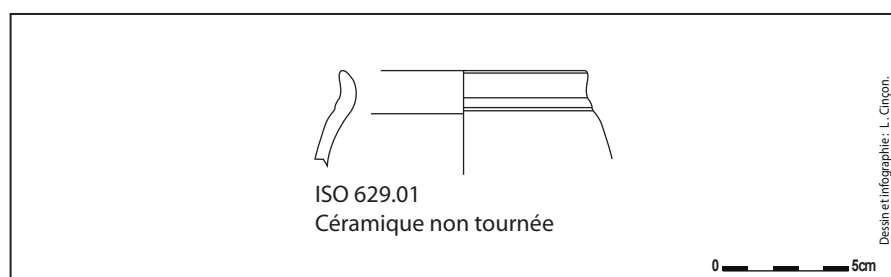

Pl. 52 : Céramiques provenant du Fait 629, Amboise «La butte de César».

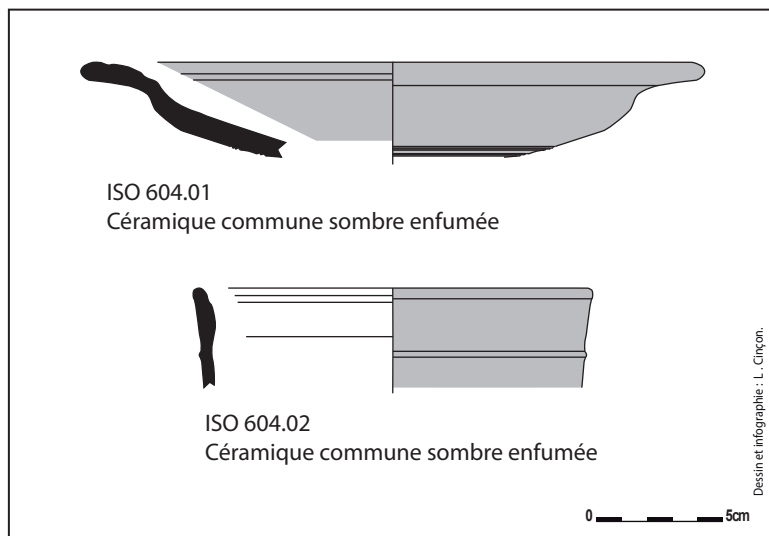

Pl. 54 : Céramiques provenant du Fait 604, Amboise «La butte de César».

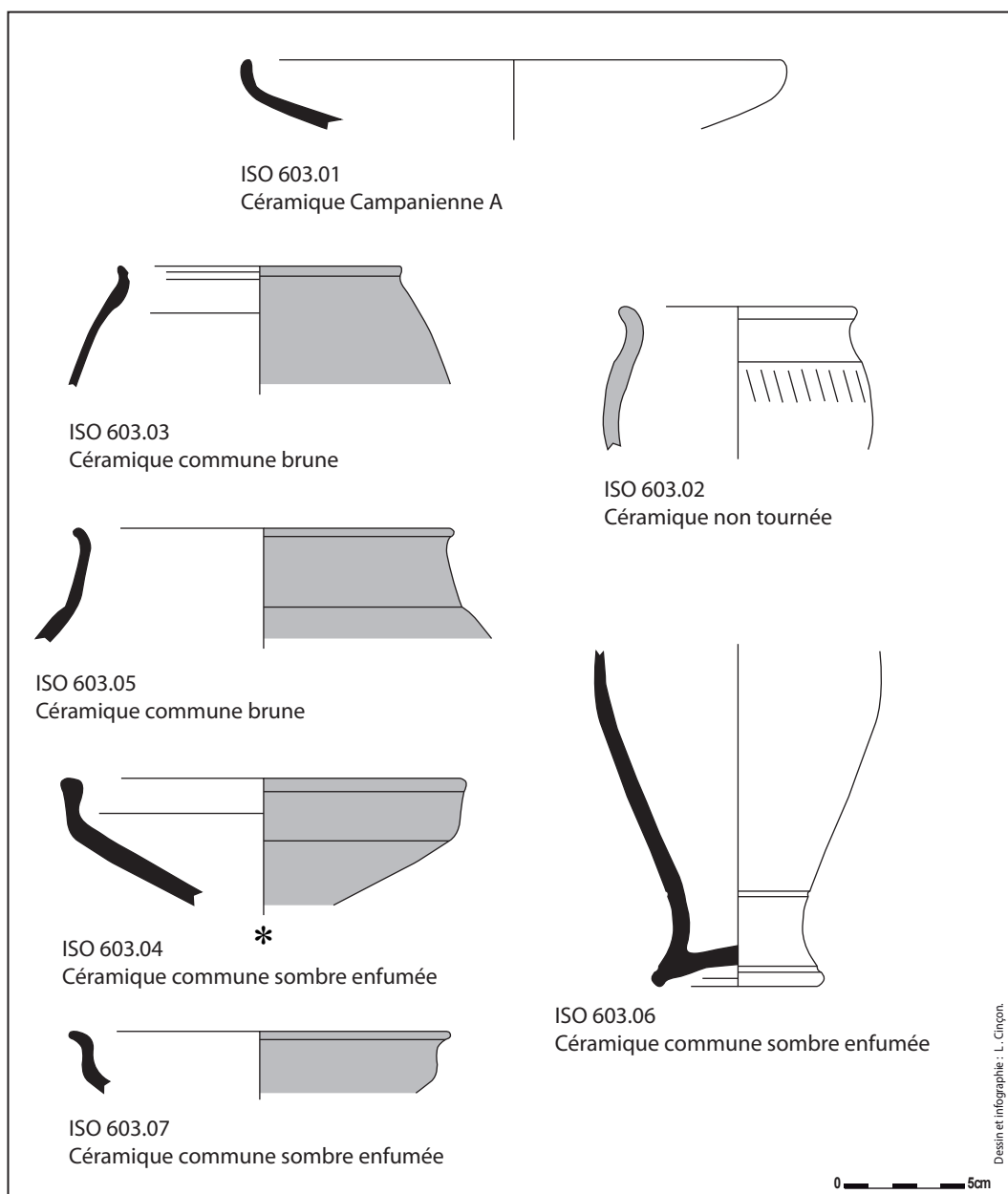

Pl. 55 : Céramiques provenant du Fait 603, Amboise «La butte de César».

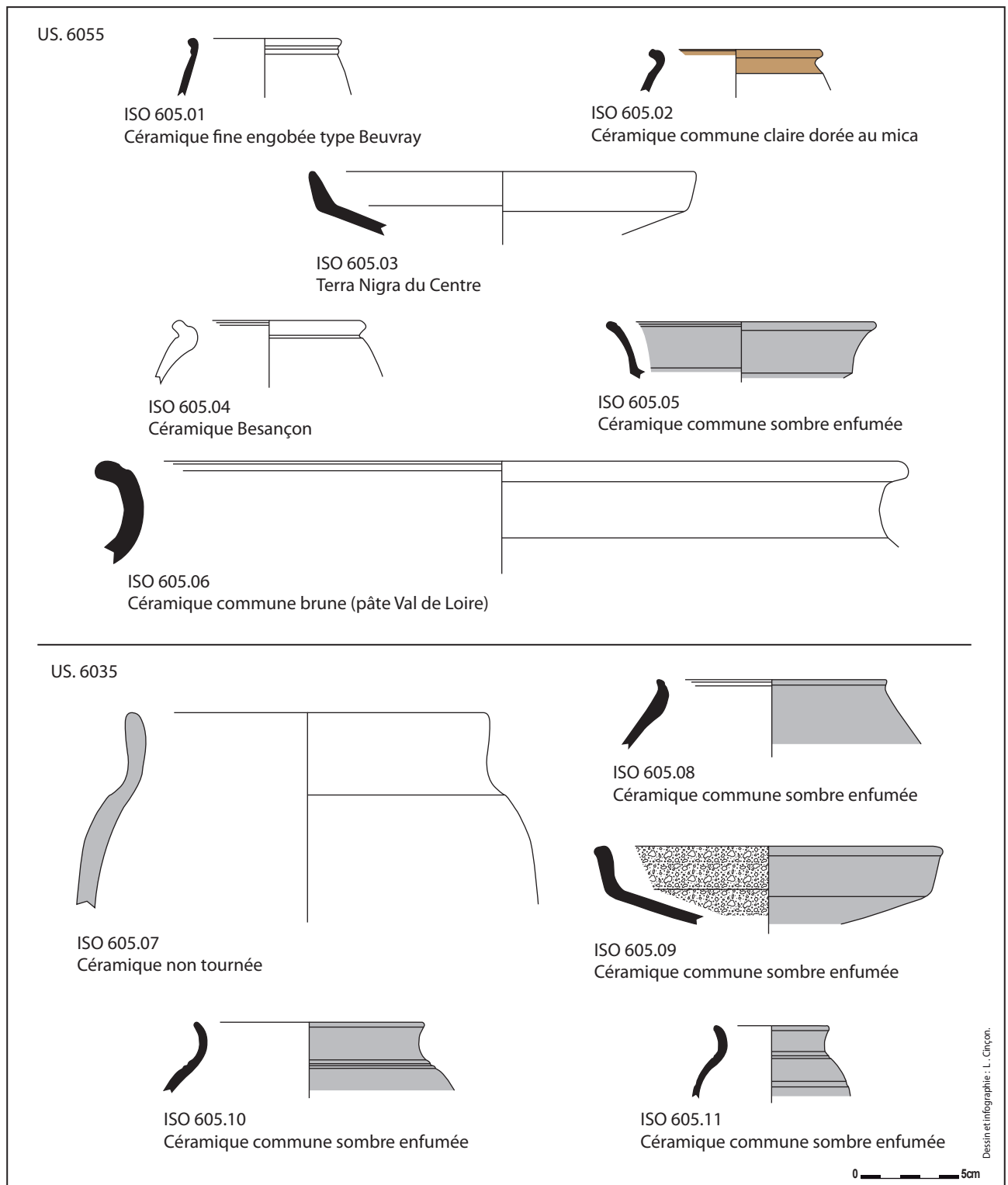

Pl. 56 : Céramiques provenant du Fait 605, Amboise «La butte de César».

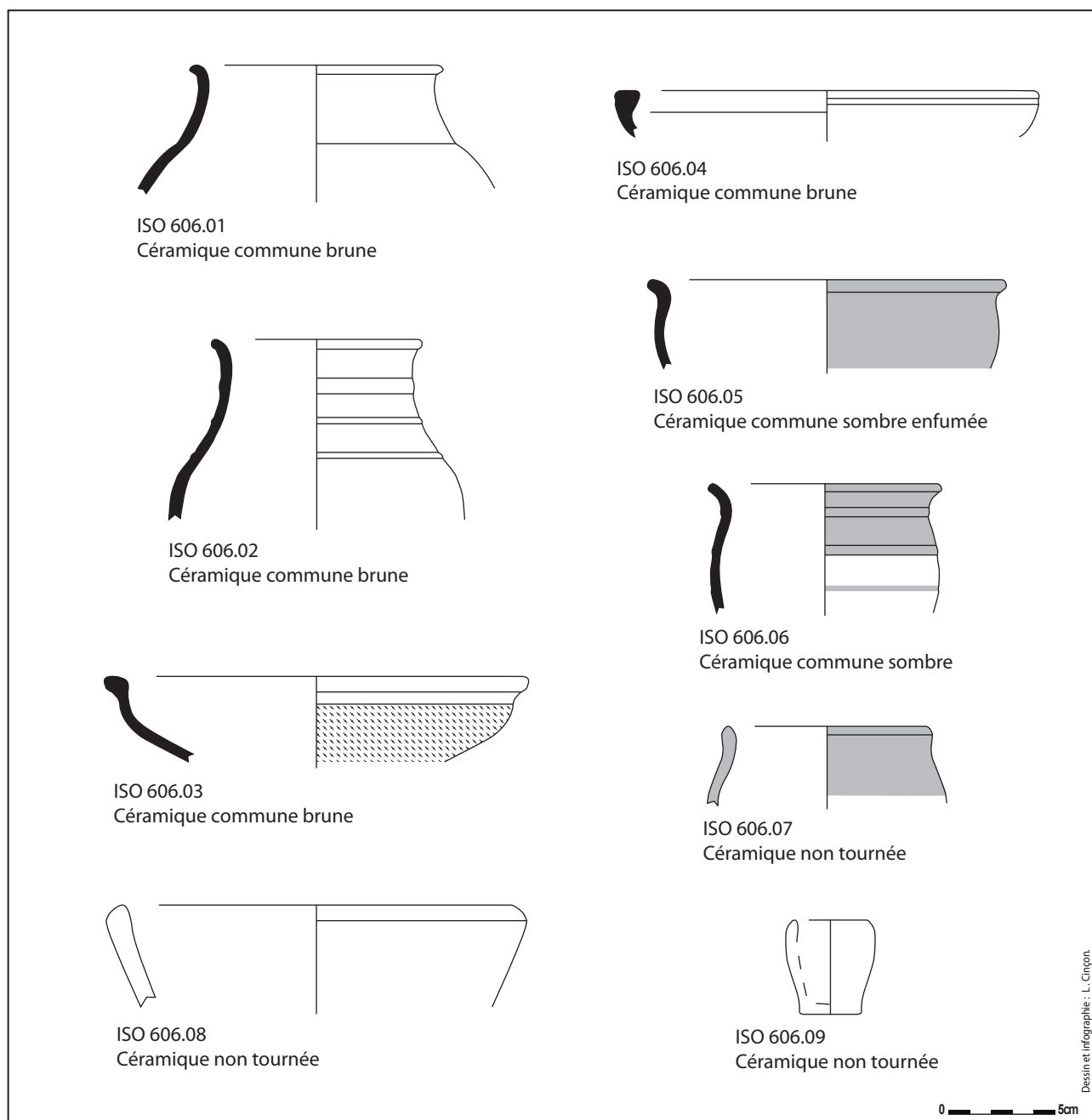

Pl. 57 : Céramiques provenant du Fait 606, Amboise «La butte de César».

US. 6267

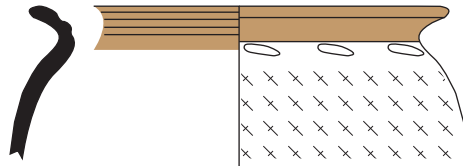

ISO 647.04
Céramique commune claire dorée au mica

US. 6283

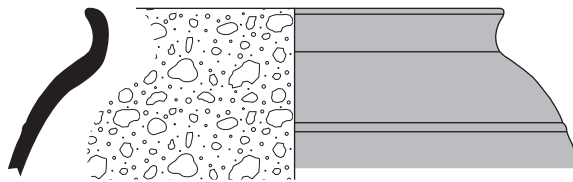

ISO 647.01
Céramique commune sombre enfumée

US. 6286



ISO 647.02
Céramique commune sombre enfumée

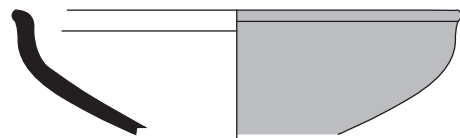

ISO 647.03
Céramique commune sombre enfumée

0 5cm

Desin et infographie : L. Cinyon.

Pl. 58 : Céramiques provenant du Fait 647, Amboise «La butte de César».

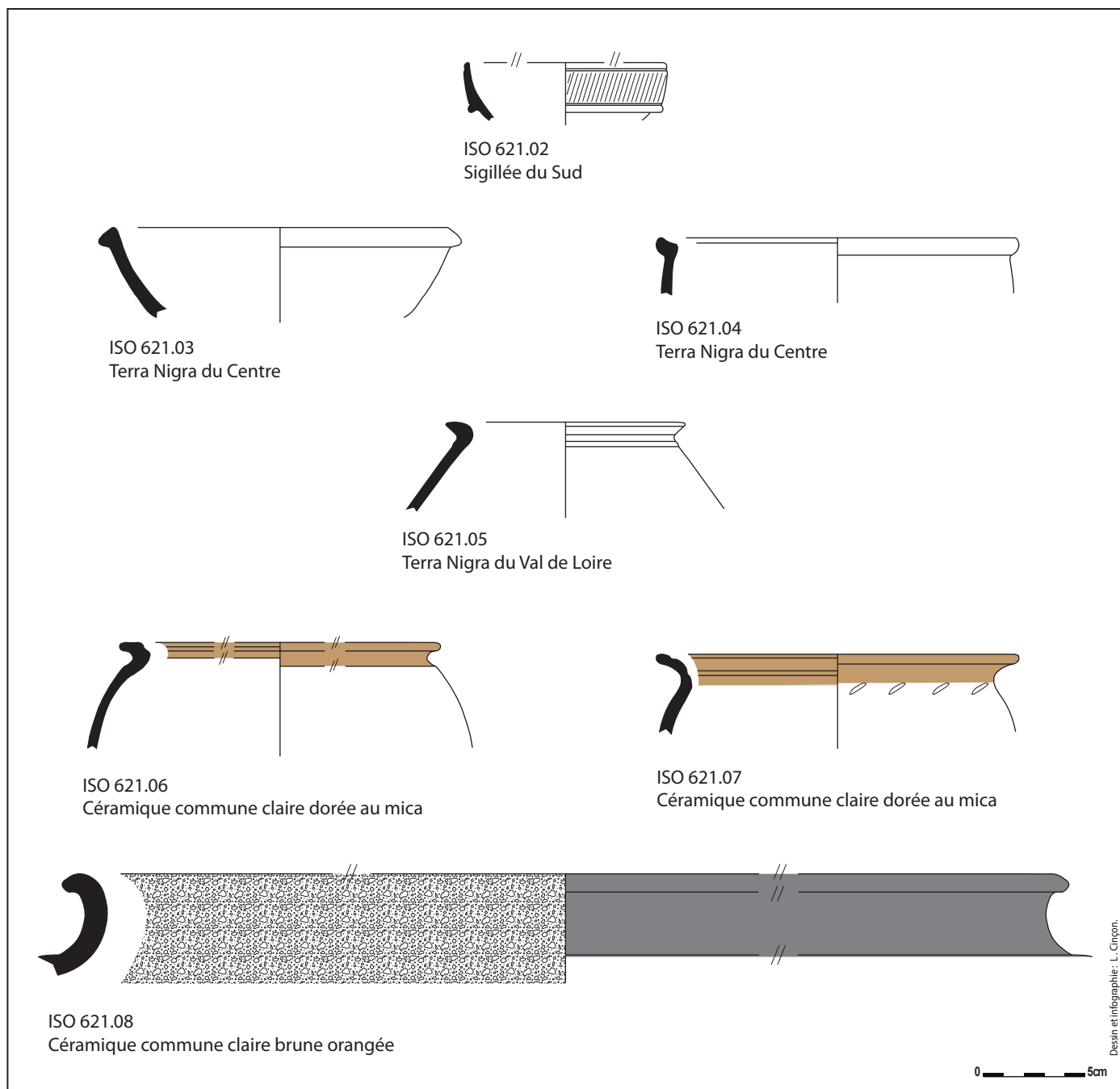

Pl. 59 : Céramiques provenant du Fait 621, Amboise «La butte de César».

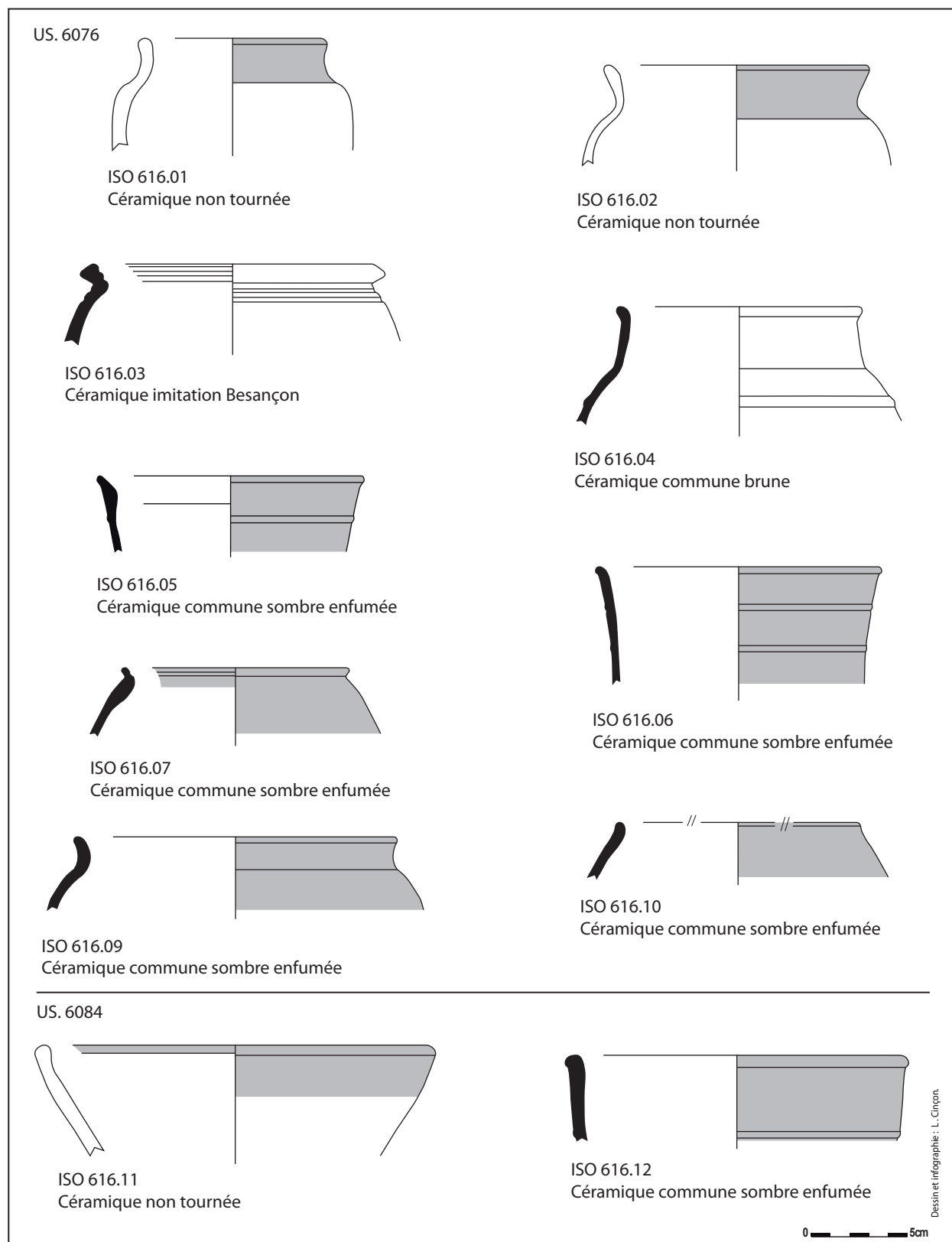

Pl. 60 : Céramiques provenant du Fait 616, Amboise «La butte de César».

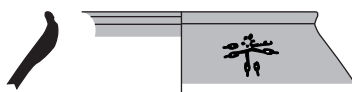

ISO 616.08
C ramique commune sombre enfum e



F. 616 - US 6076
ISO 616.08
C ramique commune sombre enfum e

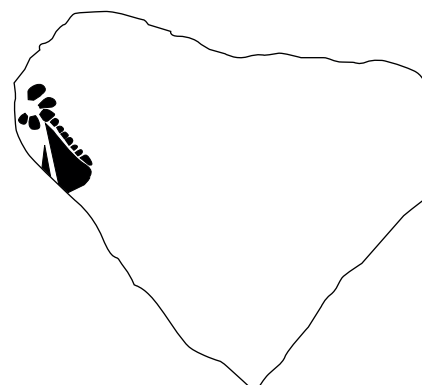

F. 616 - US 6076
Lot 1318
C ramique commune brune

Dessin et infographie : L. Cin on.

0 5cm

Pl. 61 : C ramiques provenant du Fait 616, Amboise «La butte de C sar».

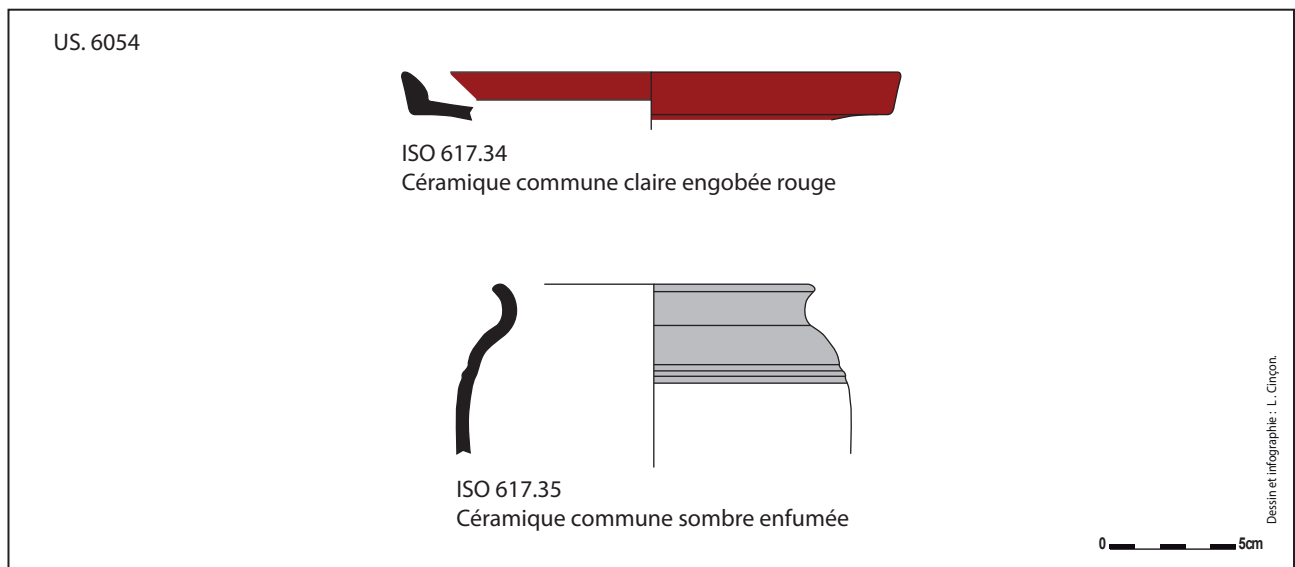

Pl. 62 : Céramiques provenant du Fait 617, Amboise «La butte de César».

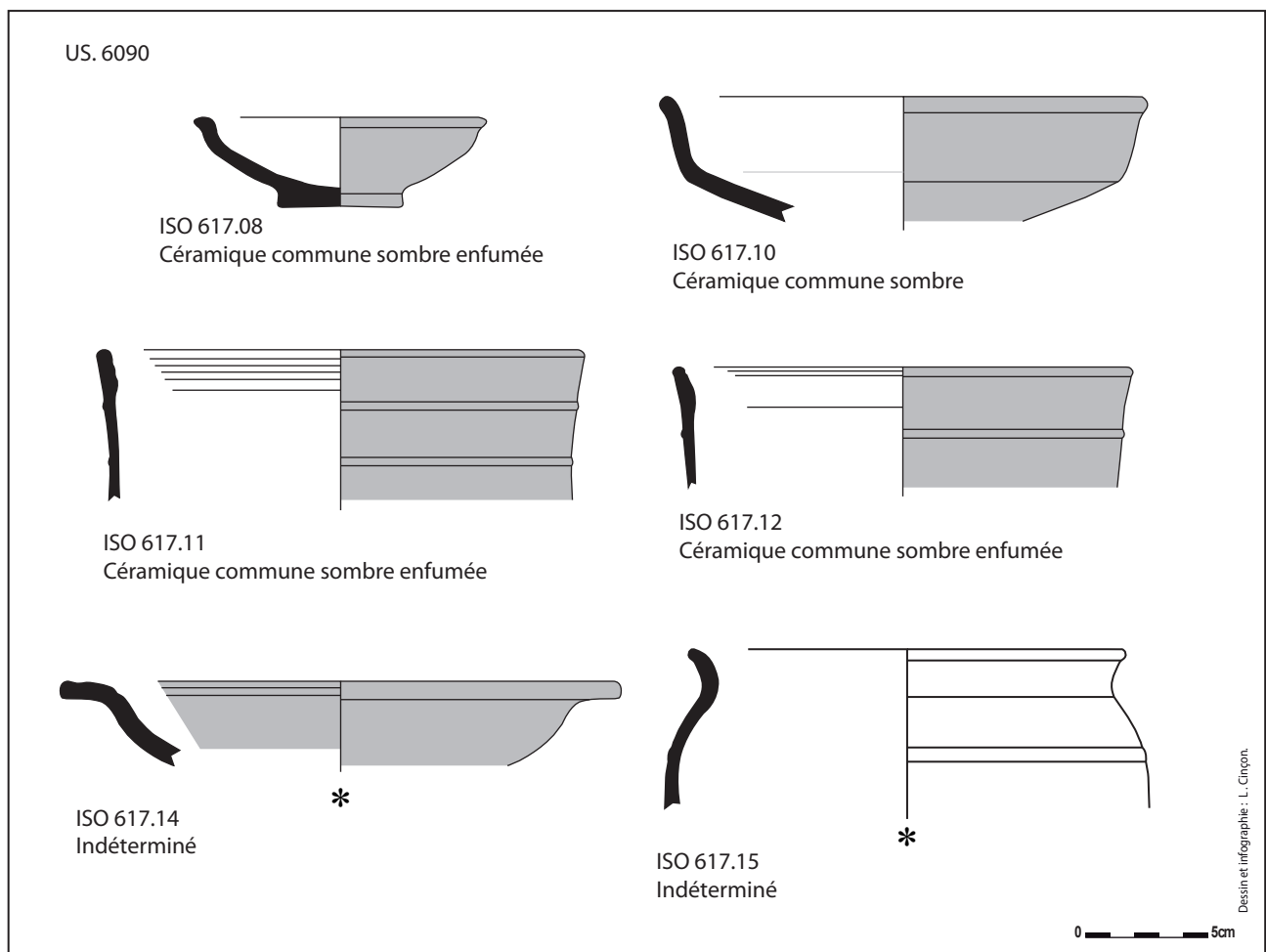

Pl. 63 : Céramiques provenant du Fait 617, Amboise «La butte de César».

US. 6090

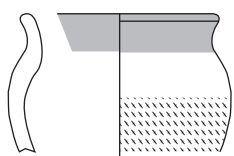

ISO 617.03
Céramique non tournée



ISO 617.04
Céramique commune brune (pâte Val de Loire)

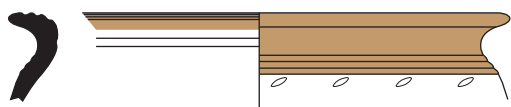
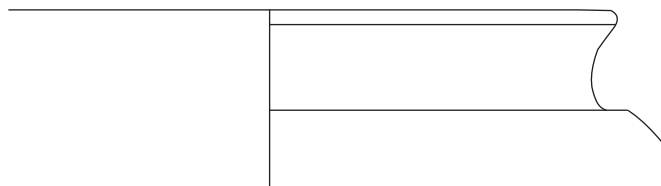

ISO 617.01
Céramique commune claire dorée au mica

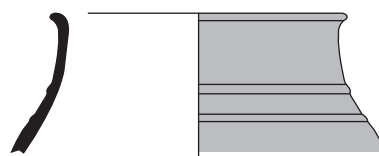

ISO 617.02
Céramique commune brune

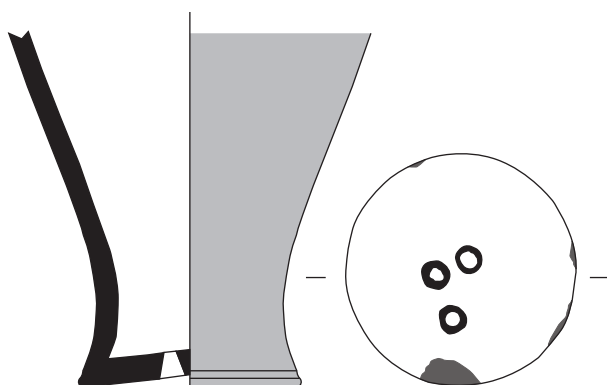

ISO 617.05
Céramique commune brune

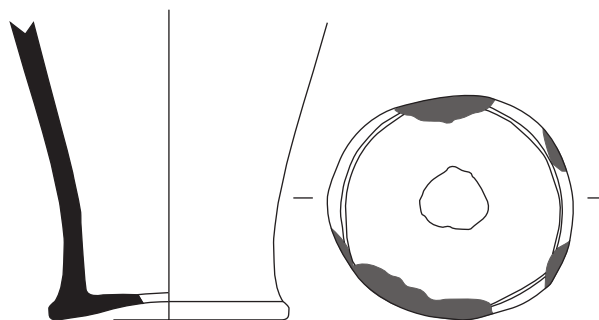

ISO 617.06
Céramique commune brune

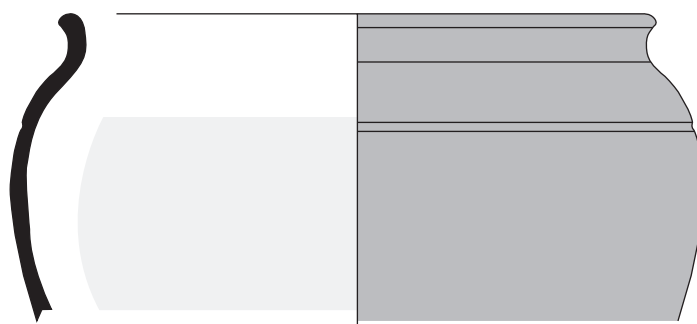

ISO 617.07
Céramique commune sombre enfumée

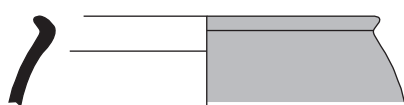

ISO 617.09
Céramique commune sombre enfumée

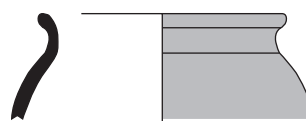

ISO 617.13
Céramique commune sombre enfumée

0 5cm

Dessin et infographie : L. Cinyon.

US. 6116

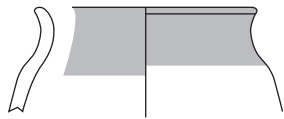

ISO 617.19
Céramique non tournée

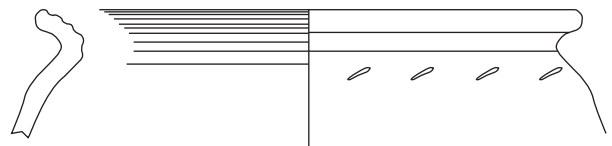

ISO 617.20
Céramique imitation Besançon

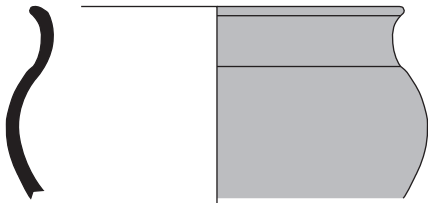

ISO 617.21
Céramique commune sombre enfumée

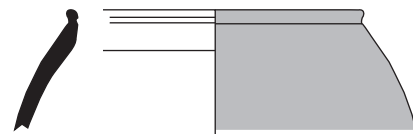

ISO 617.22
Céramique commune sombre enfumée

US. 6123

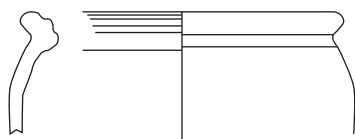

ISO 617.16
Céramique Besançon

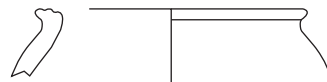

ISO 617.17
Céramique non tournée

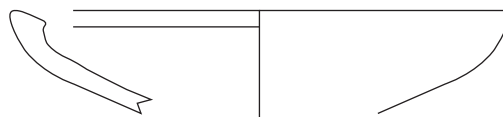

ISO 617.18
Céramique non tournée

US. 6128



ISO 617.23
Céramique Besançon

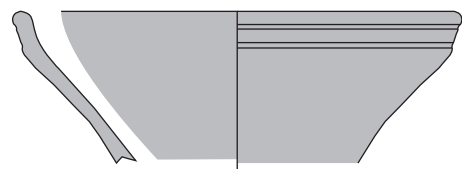

ISO 617.24
Céramique non tournée

0 5cm

Dessin et infographie : L. Cinçon.

US. 6128

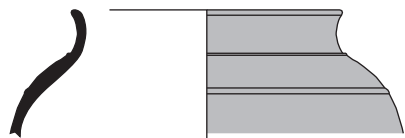

ISO 617.26
Céramique commune sombre enfumée



ISO 617.27
Céramique commune sombre enfumée



ISO 617.28
Céramique commune sombre enfumée

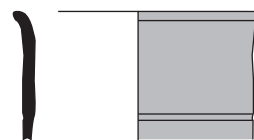

ISO 617.29
Céramique commune sombre enfumée

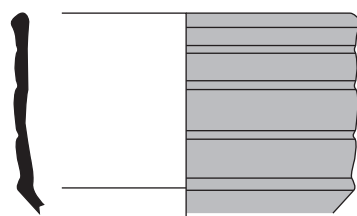

ISO 617.30
Céramique commune sombre enfumée

US. 6129

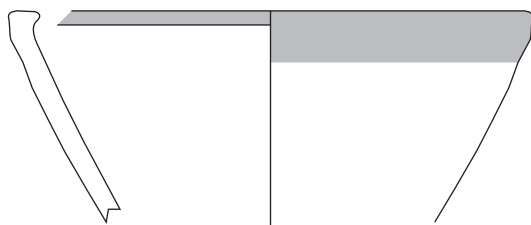

ISO 617.31
Céramique non tournée



ISO 617.32
Céramique non tournée

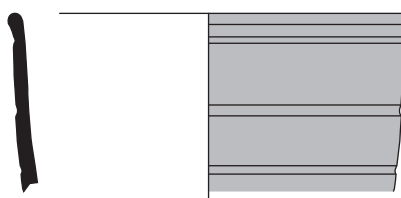

ISO 617.33
Céramique commune sombre enfumée

0 5cm

Desin et infographie : L. Ginyon.

Pl. 66 : Céramiques provenant du Fait 617, Amboise «La butte de César».

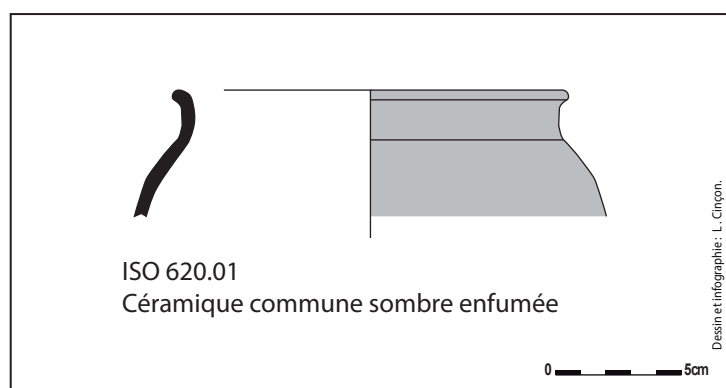

Pl. 67 : Céramiques provenant du Fait 620, Amboise «La butte de César».

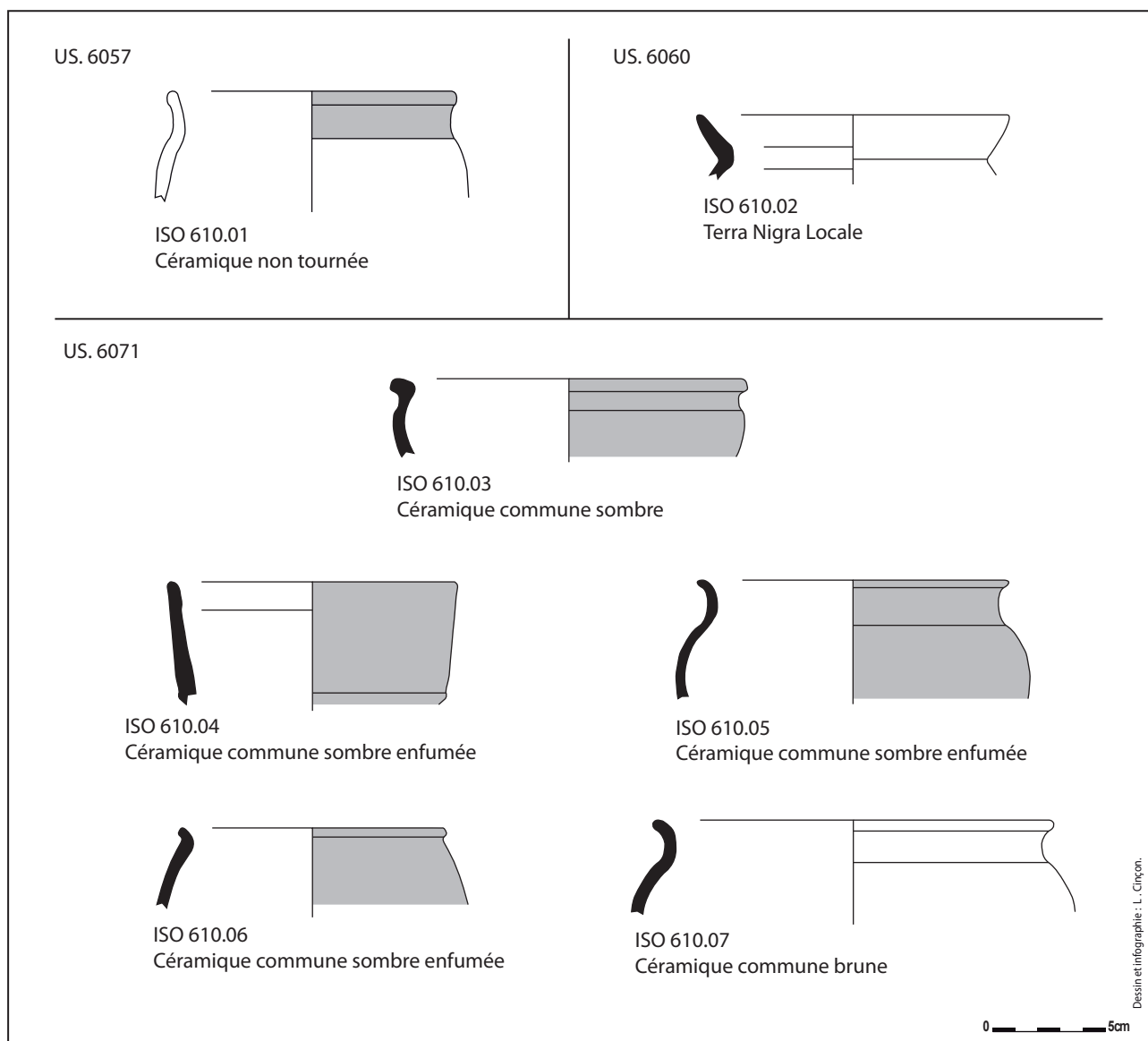

Pl. 68 : Céramiques provenant du Fait 610, Amboise «La butte de César».

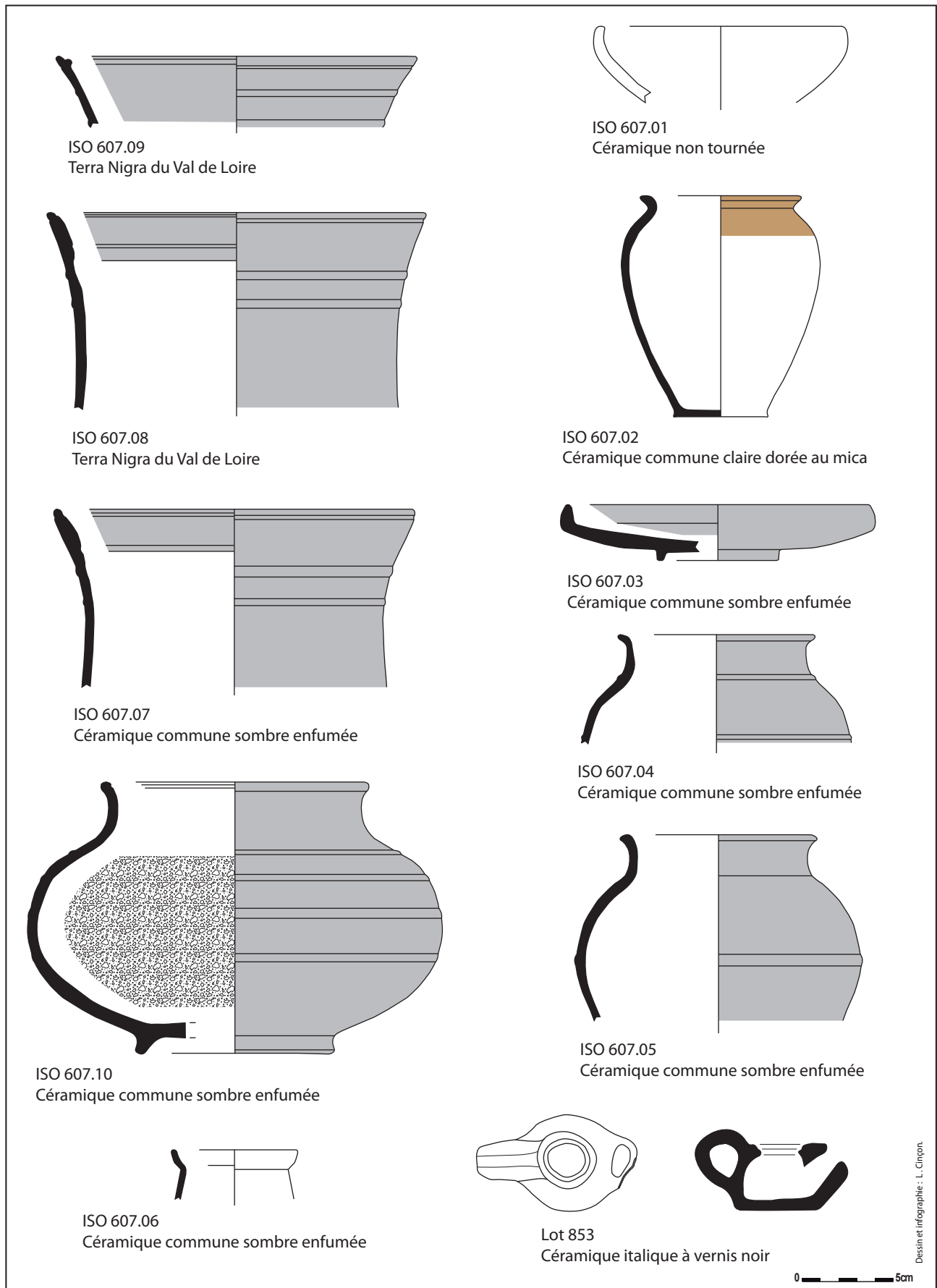

Pl. 69 : Céramiques provenant du Fait 607, Amboise «La butte de César».

US. 6192

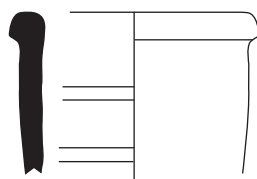

ISO 630.01
Amphore de Rhodes

US. 6163

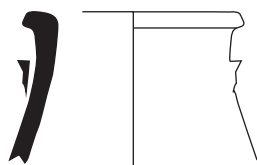

ISO 630.02
Céramique commune claire engobée blanc

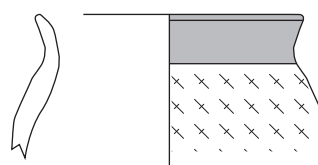

ISO 630.04
Céramique non tournée

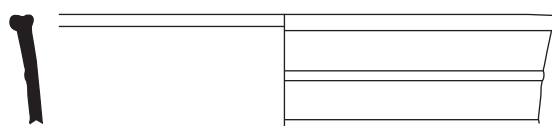

ISO 630.03
Terra Nigra d'Aquitaine

US. 6166



ISO 630.05
Céramique Campanienne B



ISO 630.06
Céramique Campanienne B

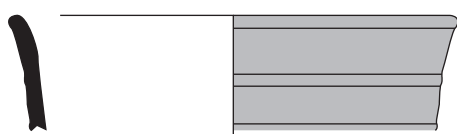

ISO 630.07
Céramique commune sombre enfumée

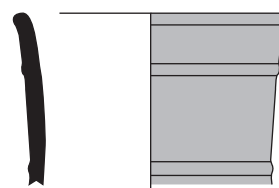

ISO 630.08
Céramique commune sombre enfumée

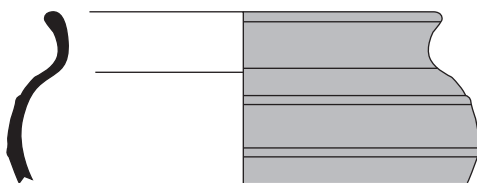

ISO 630.09
Céramique commune sombre enfumée

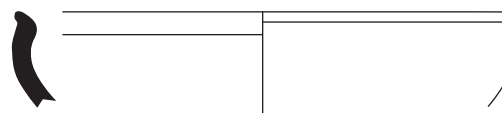

ISO 630.10
Céramique commune sombre enfumée

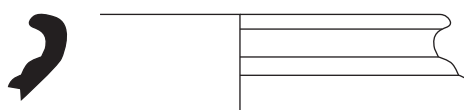

ISO 630.11
Céramique commune sombre enfumée

0 5cm

Dessin et infographie : L. Cinçon.

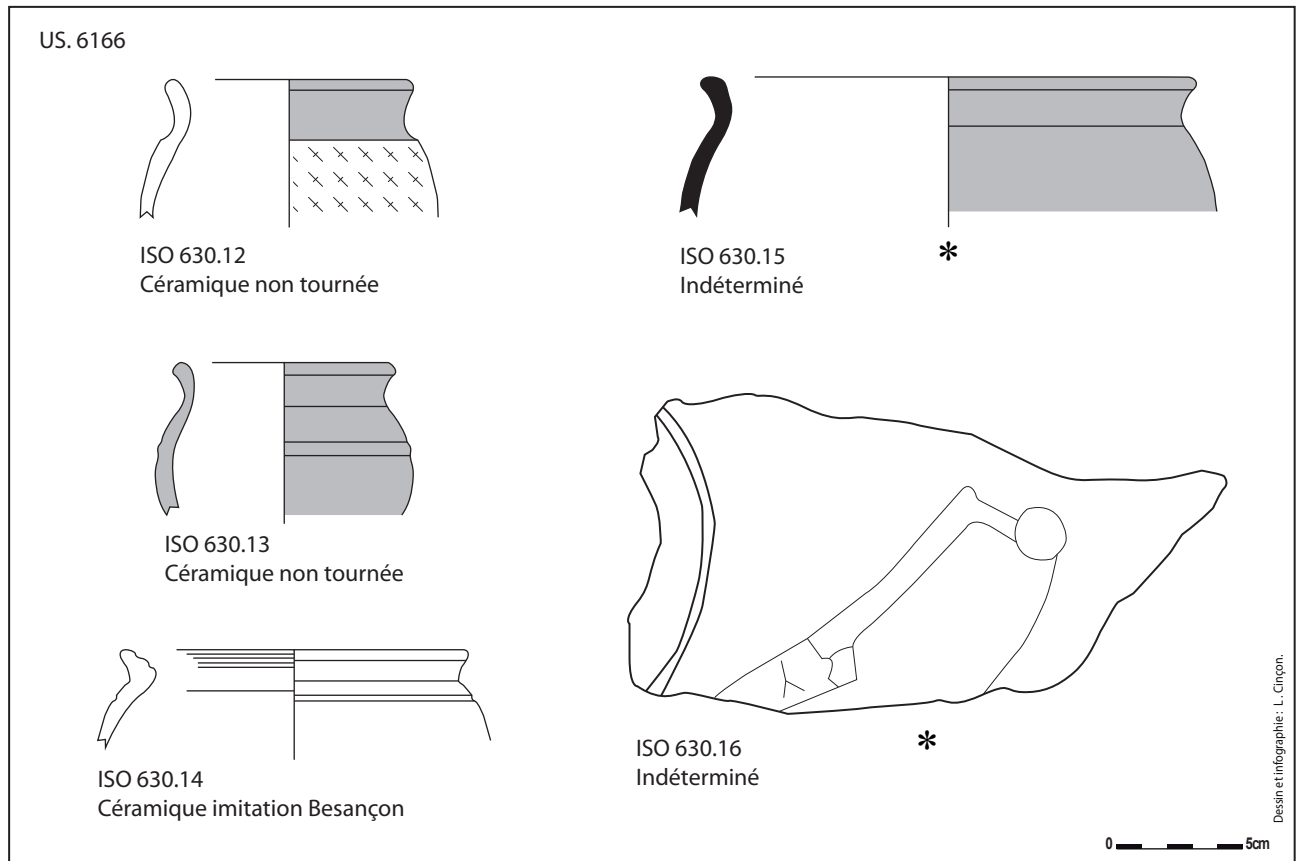

Pl. 71 : Céramiques provenant du Fait 630, Amboise «La butte de César».

US. 6181

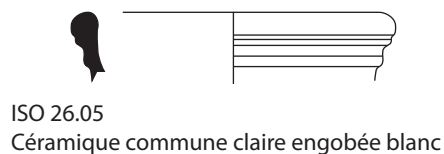
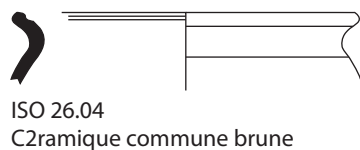
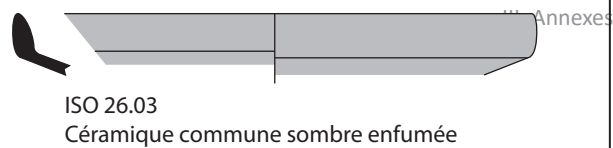
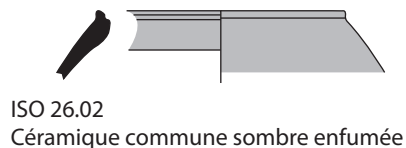

0 5cm

Dessin et infographie : L. Cinqon.

Pl. 72 : Céramiques provenant du Fait 652, Amboise «La butte de César».

US. 6204

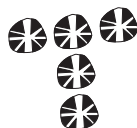
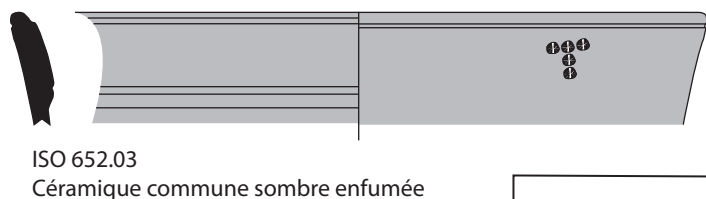
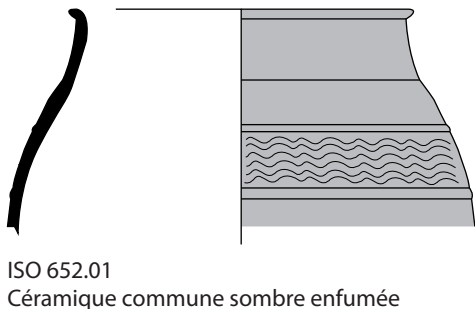

US. 6296

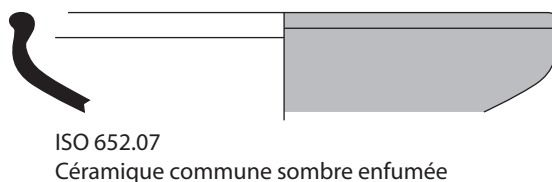
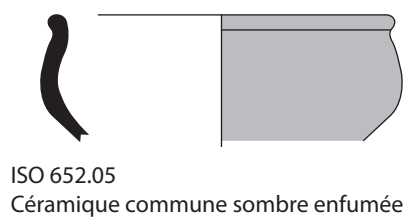
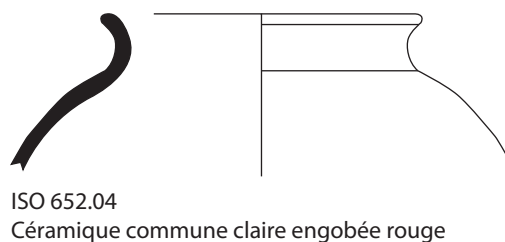
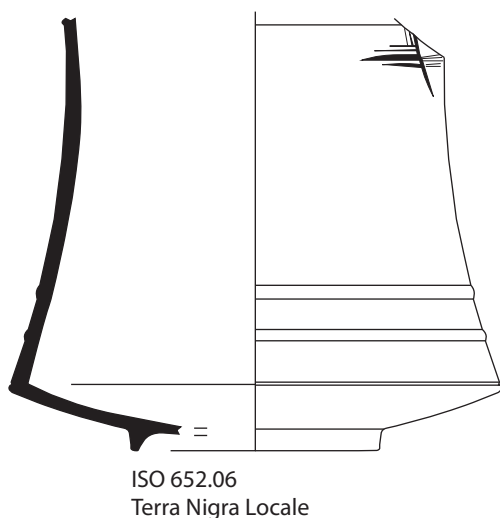

0 5cm

Dessin et infographie : L. Cinqon.

Pl. 73 : Céramiques provenant du Fait 652, Amboise «La butte de César».

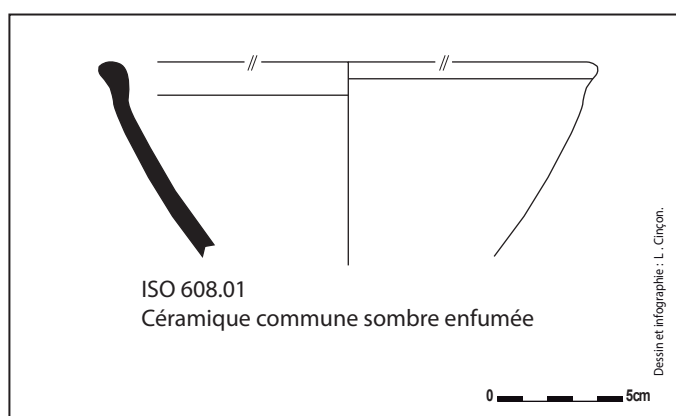

Pl. 74 : Céramiques provenant du Fait 608, Amboise «La butte de César».

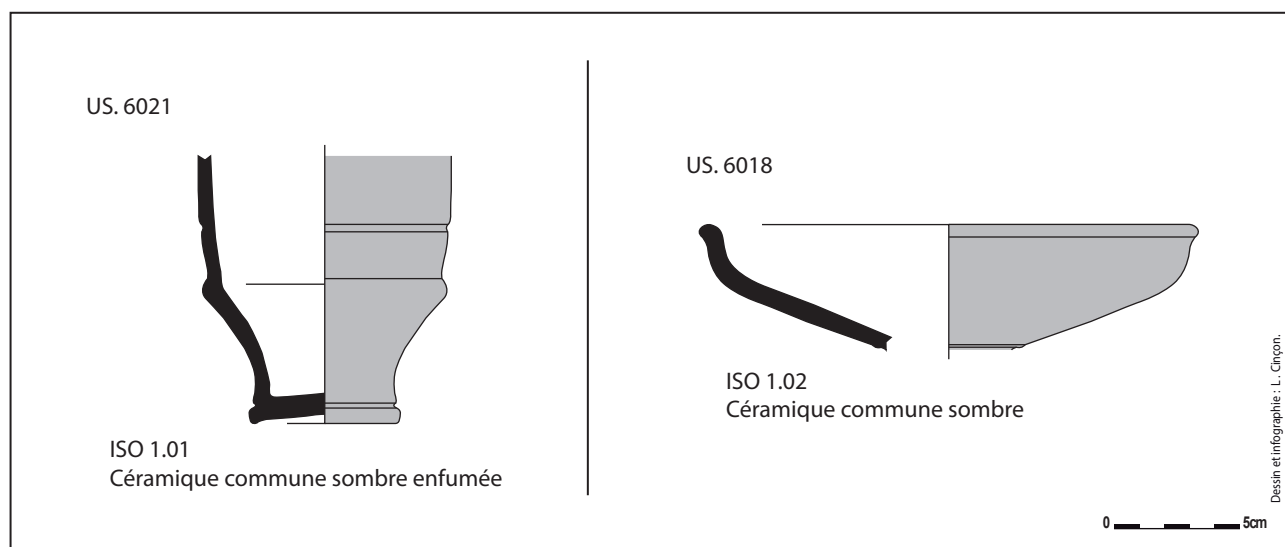

Pl. 75 : Céramiques provenant du sondage 1, Amboise «La butte de César».

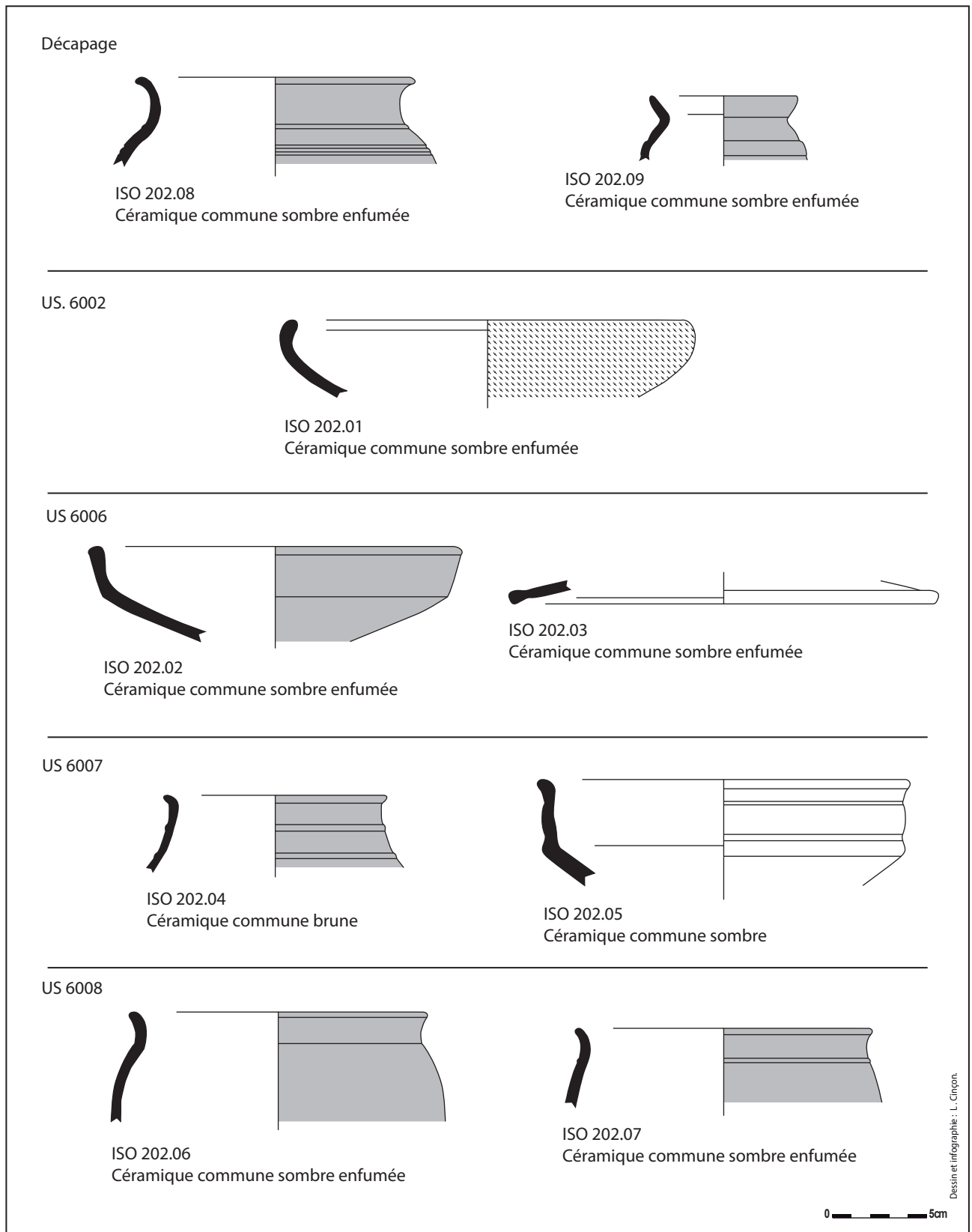

Pl. 76 : Céramiques provenant du Fait 202 (Sd. 1), Amboise «La butte de César».

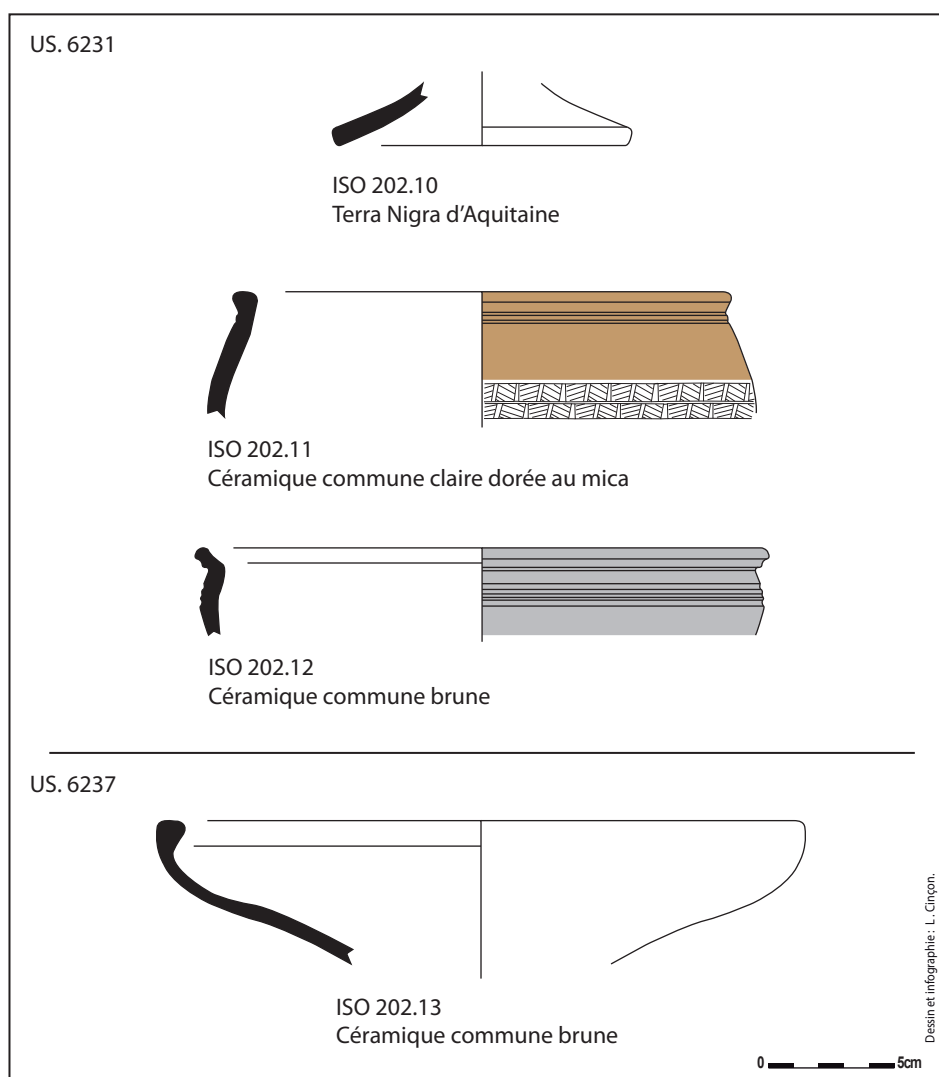

Pl. 77 : Céramiques provenant du Fait 202 (Sd. 30/33), Amboise «La butte de César».

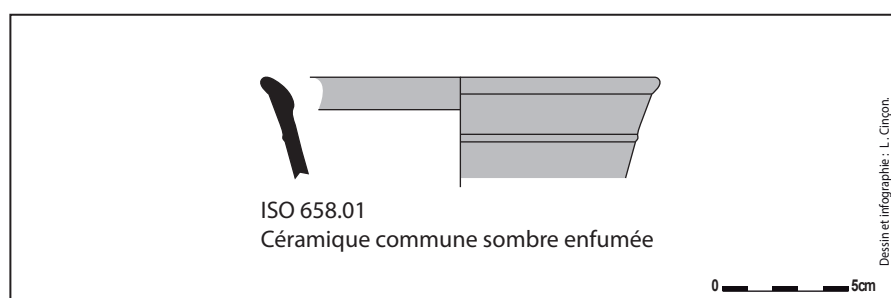

Pl. 78 : Céramiques provenant du Fait 658, Amboise «La butte de César».

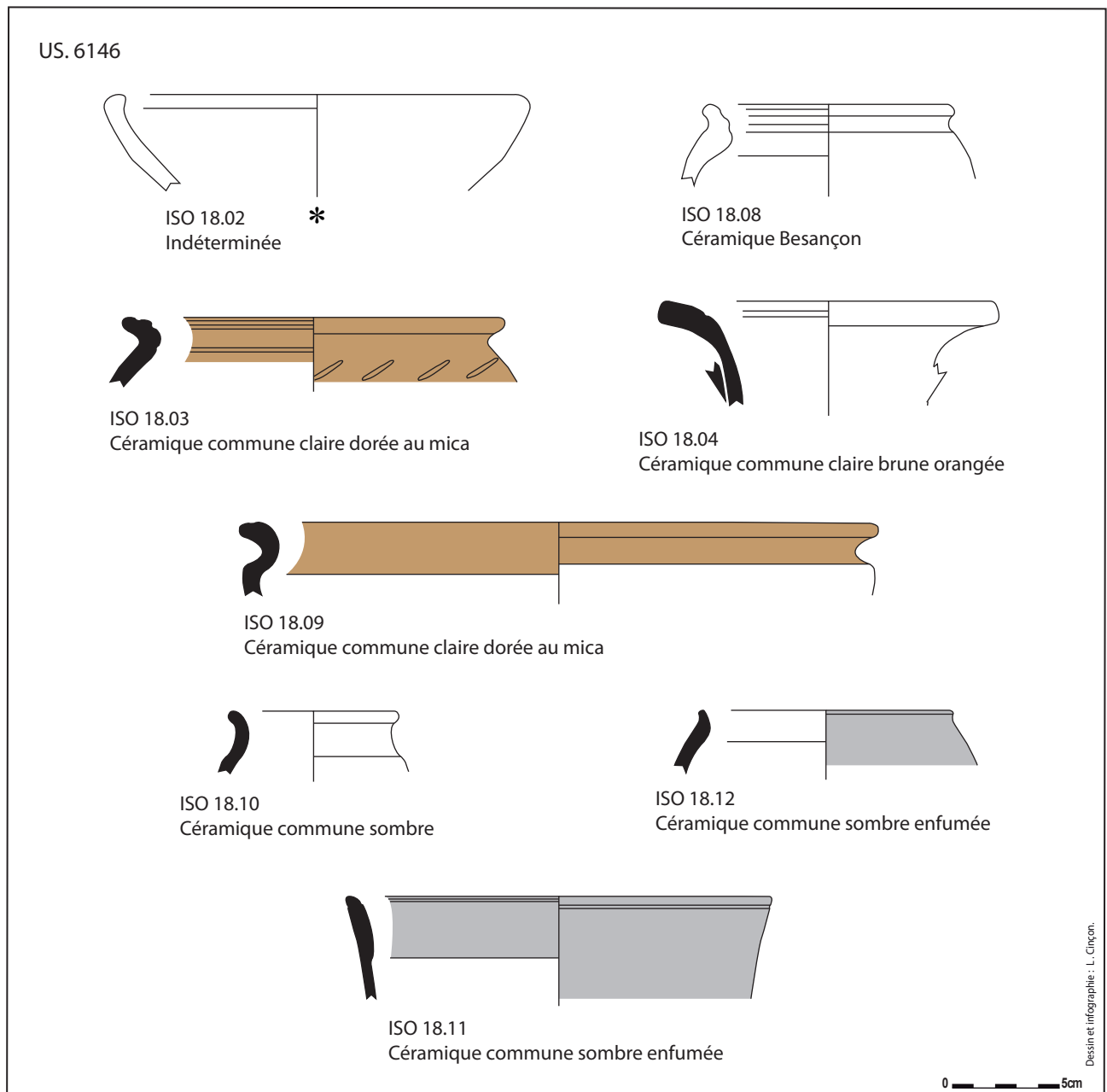

Pl. 79 : Céramiques provenant du sondage 18, Amboise «La butte de César».

US. 6218

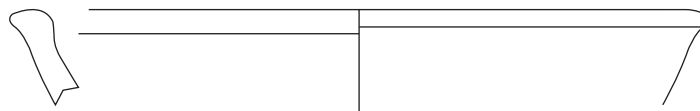

ISO 18.19
Céramique non tournée

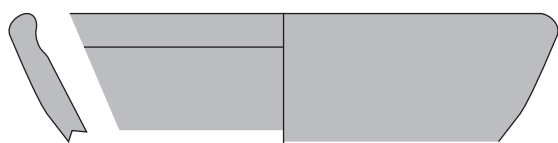

ISO 18.06
Céramique non tournée

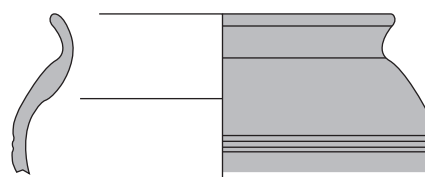

ISO 18.18
Céramique non tournée

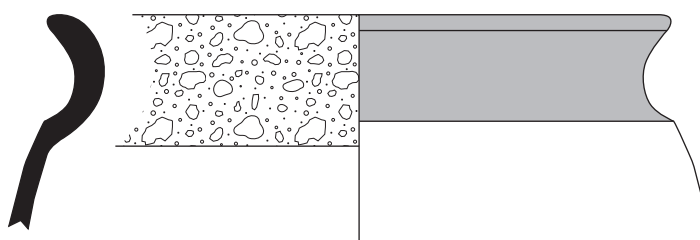

ISO 18.17
Céramique commune brune Val de Loire

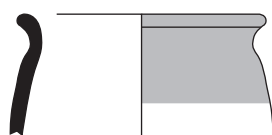

ISO 18.05
Céramique commune sombre enfumée

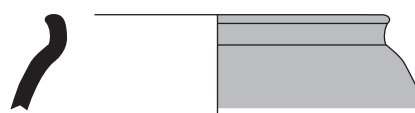

ISO 18.20
Céramique commune sombre enfumée

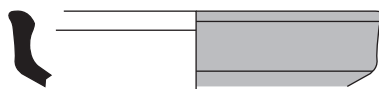

ISO 18.07
Céramique commune sombre

0 5cm

Dessin et infographie : L. Cinqon.

Pl. 80 : Céramiques provenant du sondage 18, Amboise «La butte de César».

US. 6222

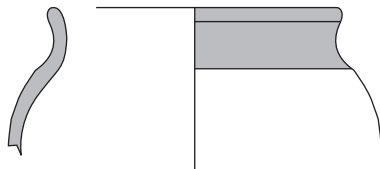

ISO 18.13
Céramique non tournée

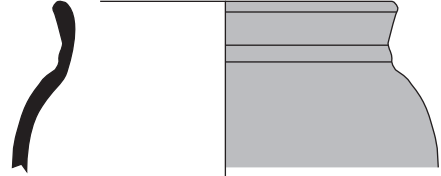

ISO 18.14
Céramique commune brune

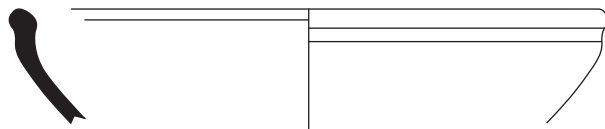

ISO 18.15
Céramique commune brune



ISO 18.16
Céramique commune claire engobée rouge

US. 6229

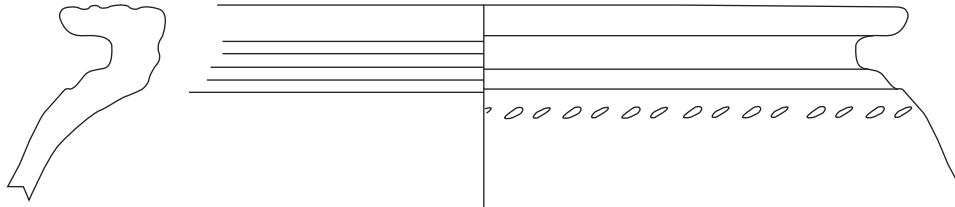

ISO 18.01
Céramique Besançon

0 5cm

Dessin et infographie : L. Cinçon.

Pl. 81 : Céramiques provenant du sondage 18, Amboise «La butte de César».

US. 6158

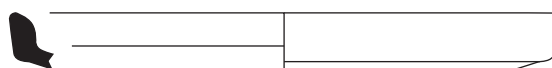

ISO 631.15
Terra Nigra du Centre

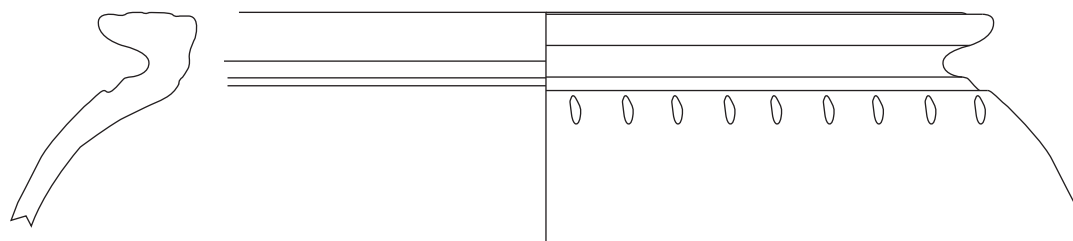

ISO 631.20
Céramique Besançon

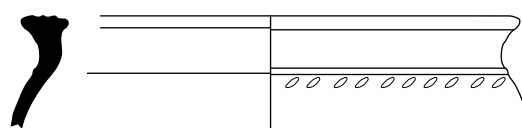

ISO 631.10
Céramique imitation Besançon

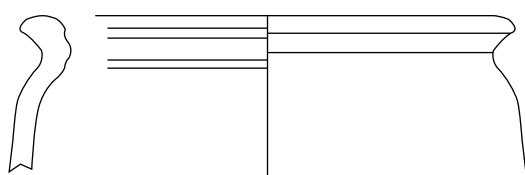

ISO 631.13
Céramique Besançon

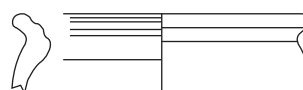

ISO 631.14
Céramique Besançon



ISO 631.11
Céramique commune claire dorée au mica

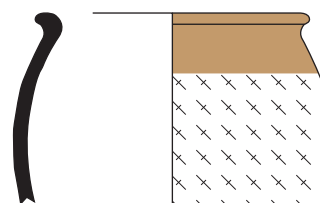

ISO 631.12
Céramique commune claire dorée au mica



ISO 631.16
Céramique commune sombre enfumée

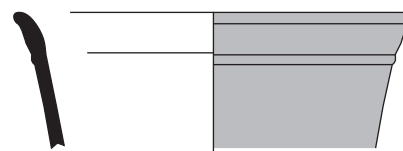

ISO 631.17
Céramique commune sombre enfumée

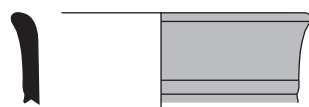

ISO 631.18
Céramique commune sombre enfumée

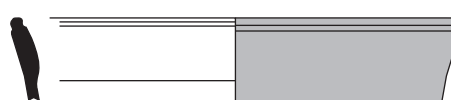

ISO 631.19
Indéterminé

*

0 5cm

Dessin et infographie : L. Chéon.

Pl. 82 : Céramiques provenant du Fait 631, Amboise «La butte de César».

US. 6162

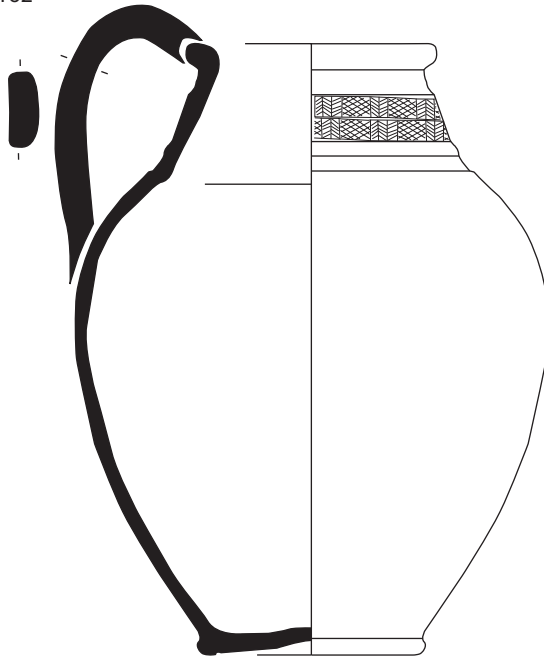

ISO 631.01
Terra Nigra du Centre

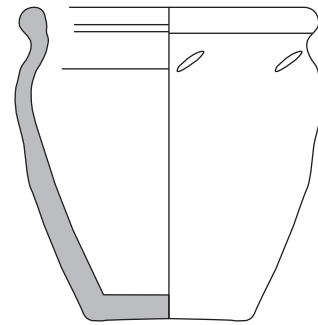

ISO 631.02
Céramique imitation Besançon

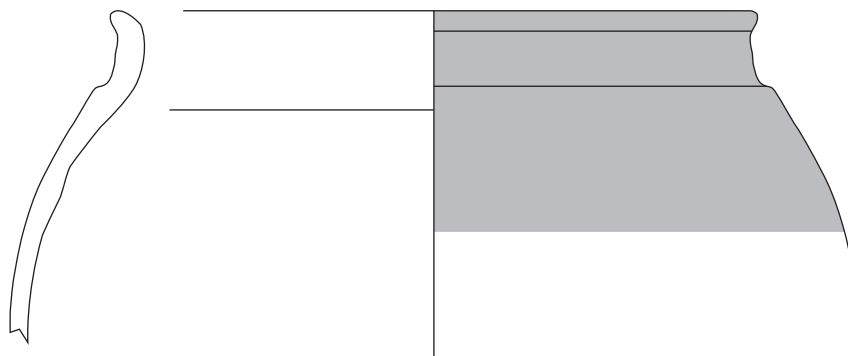

ISO 631.03
Céramique non tournée

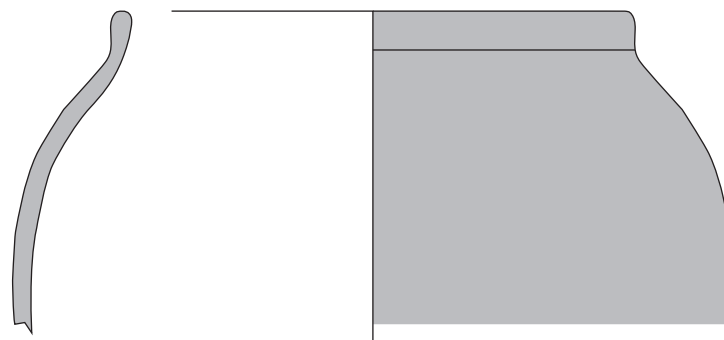

ISO 631.04
Céramique non tournée

0 5cm

Dessin et infographie : L. Cifçon.

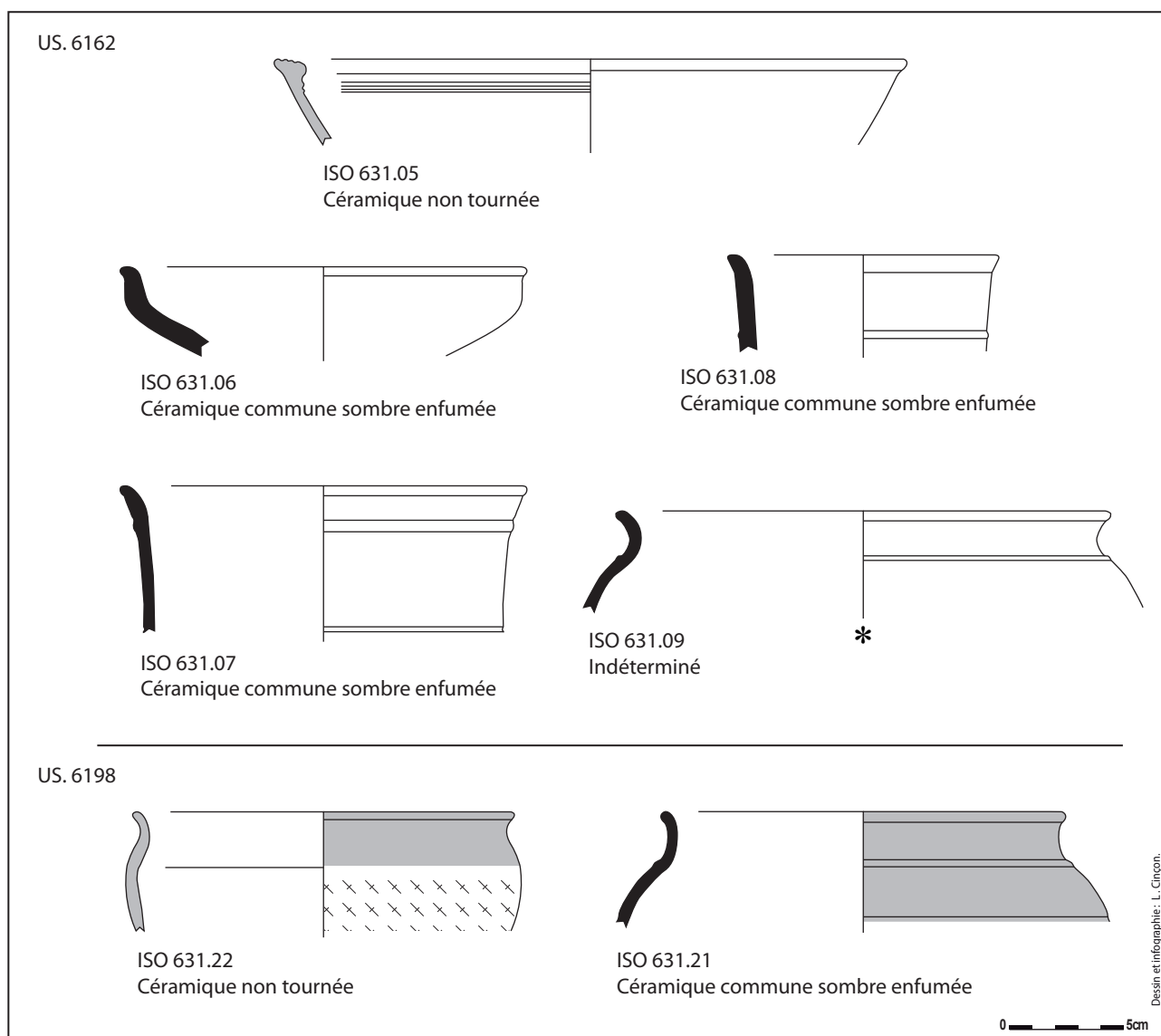

Pl. 84 : Céramiques provenant du Fait 631, Amboise «La butte de César».

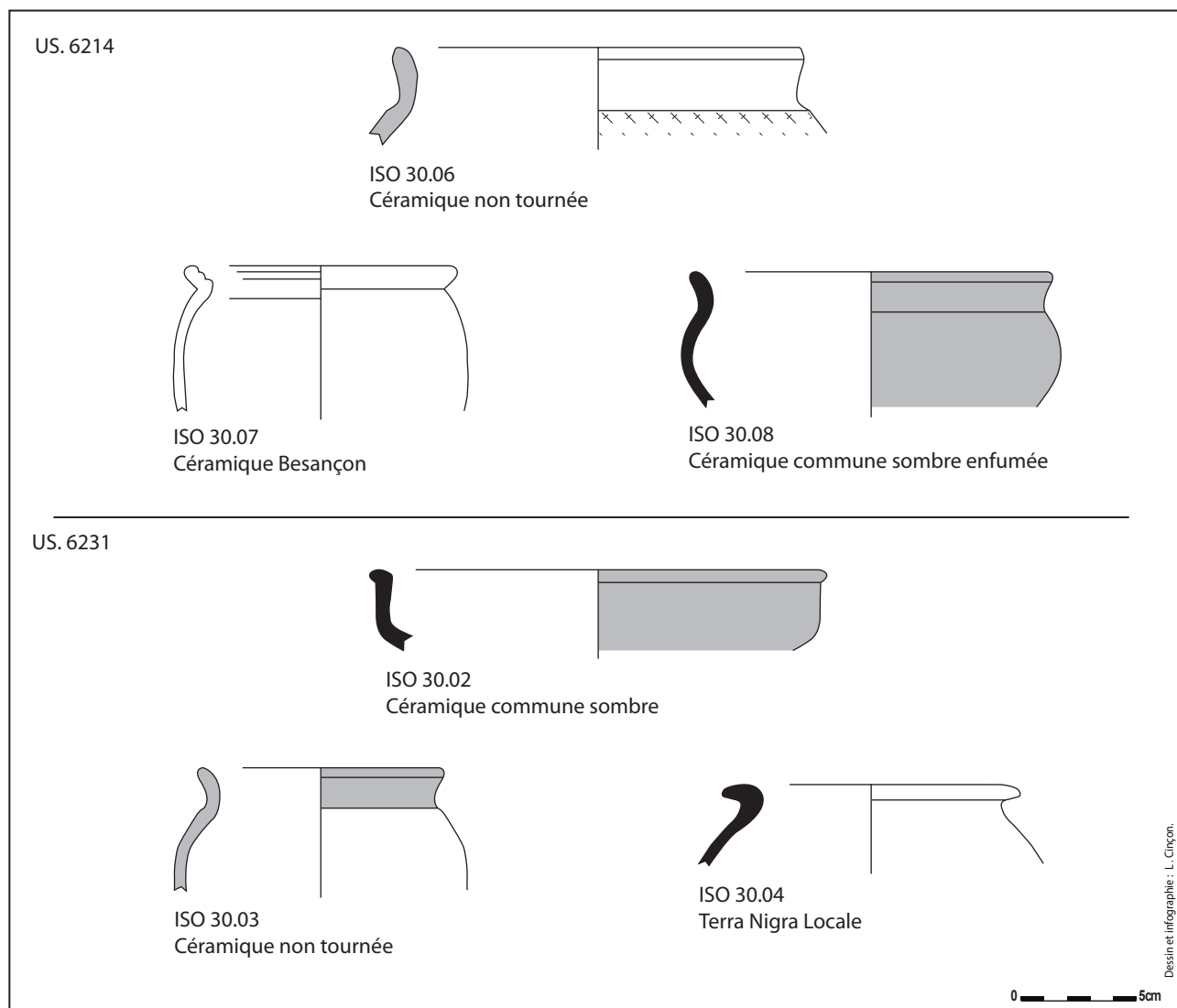

Pl. 85 : Céramiques provenant du sondage 30, Amboise «La butte de César».

US. 6269

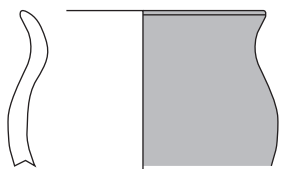

ISO 33.06
Céramique non tournée

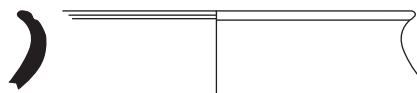

ISO 33.08
Terra Nigra du Centre/Ouest

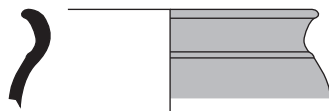

ISO 33.09
Céramique commune sombre enfumée

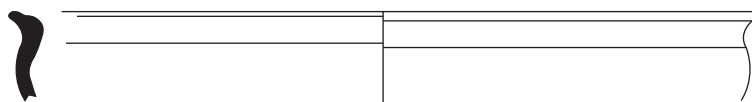

ISO 33.07
Céramique commune brune

0 5cm

Dessin et infographie : L. Cinqon.

Pl. 86 : Céramiques provenant du sondage 33, Amboise «La butte de César».

US. 6270

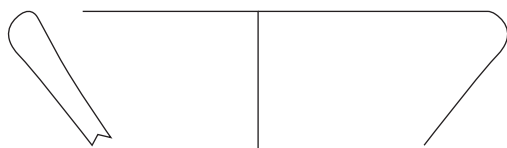

ISO 33.02
Céramique non tournée

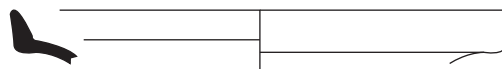

ISO 33.01
Terra Nigra du Centre

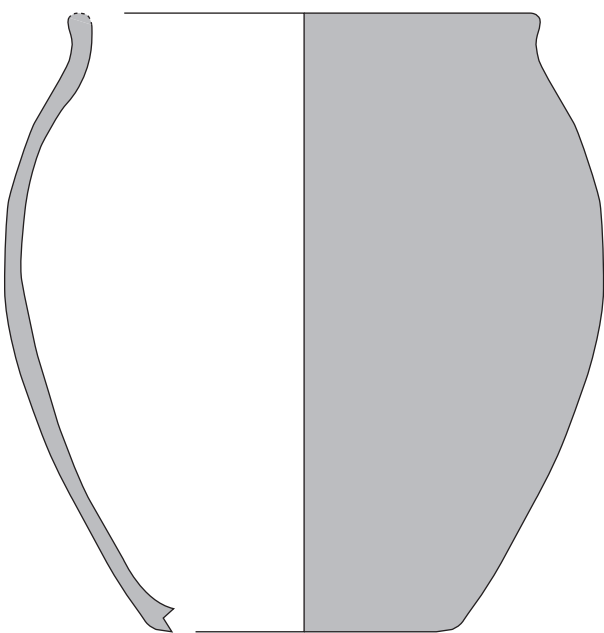

ISO 33.03
Céramique non tournée

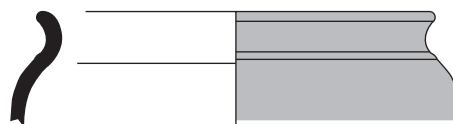

ISO 33.04
Céramique commune sombre enfumée

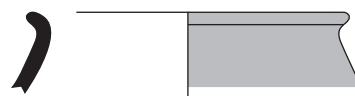

ISO 33.05
Céramique commune sombre enfumée

0 5cm

Dessin et infographie : L. Cinqon.

Pl. 87 : Céramiques provenant du sondage 33, Amboise «La butte de César».

US. 6276

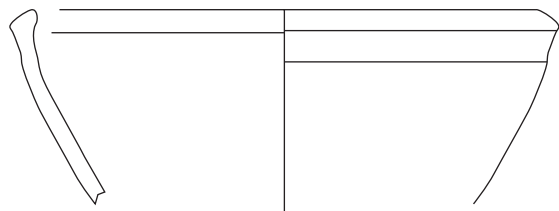

ISO 34.07
Céramique non tournée

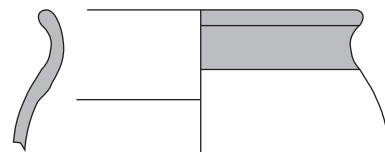

ISO 34.08
Céramique non tournée

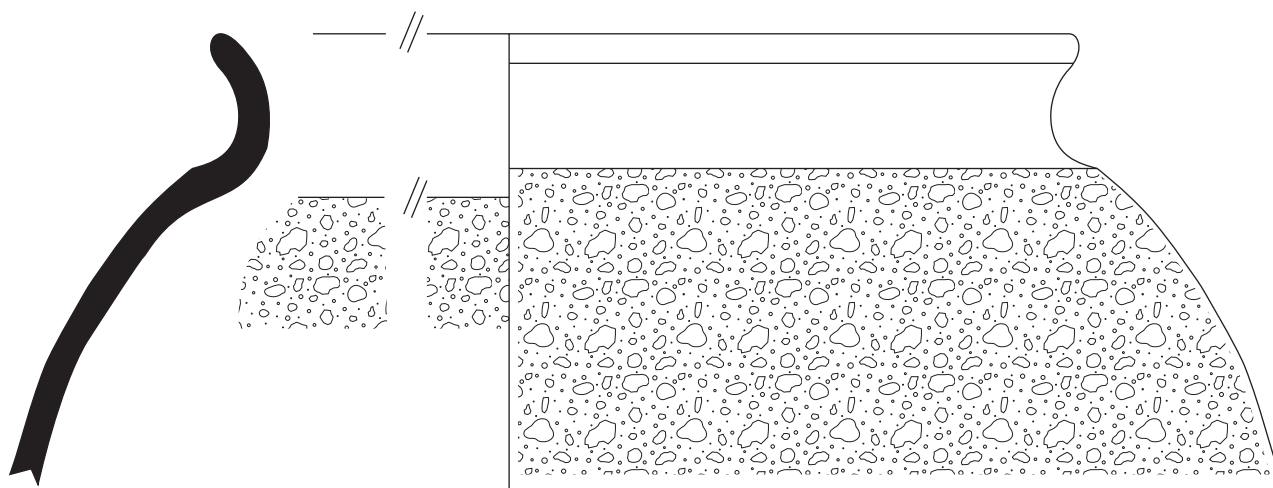

ISO 34.06
Céramique commune brune Val de Loire

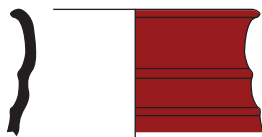

ISO 34.01
Céramique commune claire engobée rouge

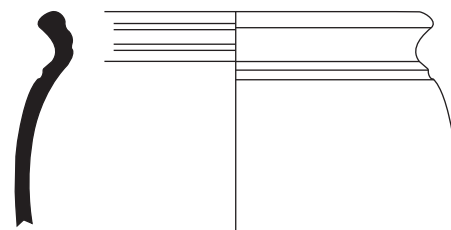

ISO 34.05
Céramique commune sombre

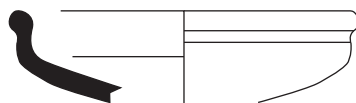

ISO 34.02
Céramique commune sombre enfumée

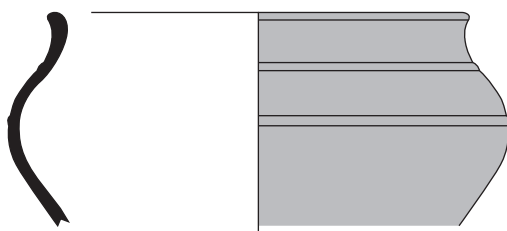

ISO 34.03
Céramique commune sombre enfumée

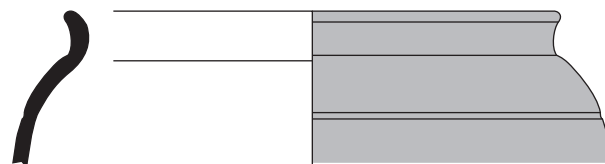

ISO 34.04
Céramique commune sombre enfumée

0 5cm

Dessin et infographie : L. Cinçon

Pl. 88 : Céramiques provenant du sondage 34, Amboise «La butte de César».

US. 6269

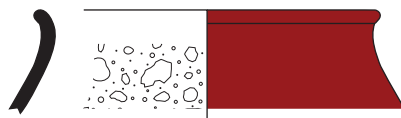

ISO 35.07
Céramique commune claire engobée rouge

US. 6270

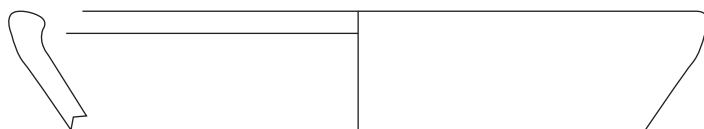

ISO 35.02
Céramique non tournée

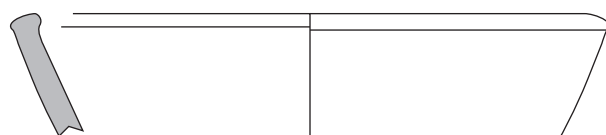

ISO 35.03
Céramique non tournée

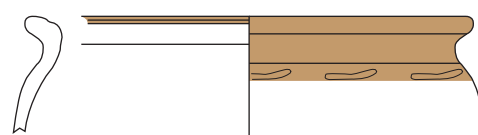

ISO 35.04
Céramique imitation Besançon

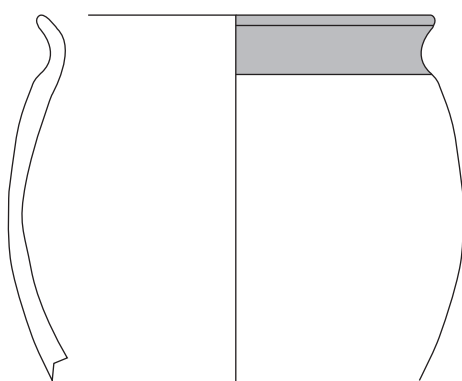

ISO 35.05
Céramique non tournée

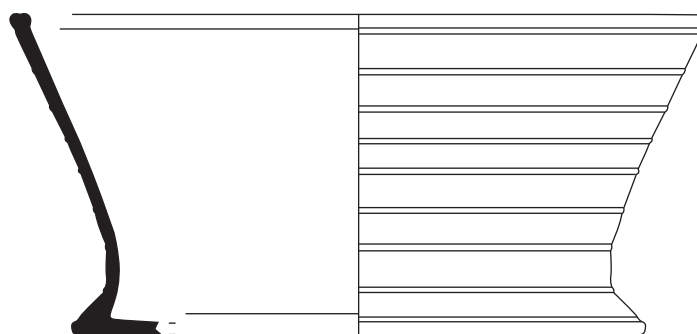

ISO 35.06
Terra Nigra d'Aquitaine

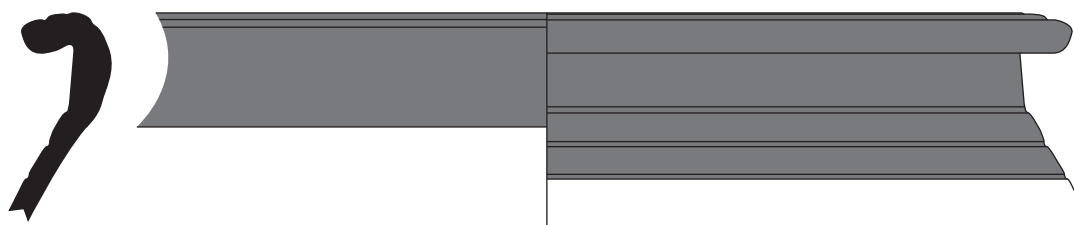

ISO 35.01
Céramique commune brune Val de Loire

0 5cm

Dessin et infographie : L. Cifçon.

Pl. 89 : Céramiques provenant du sondage 35, Amboise «La butte de César».

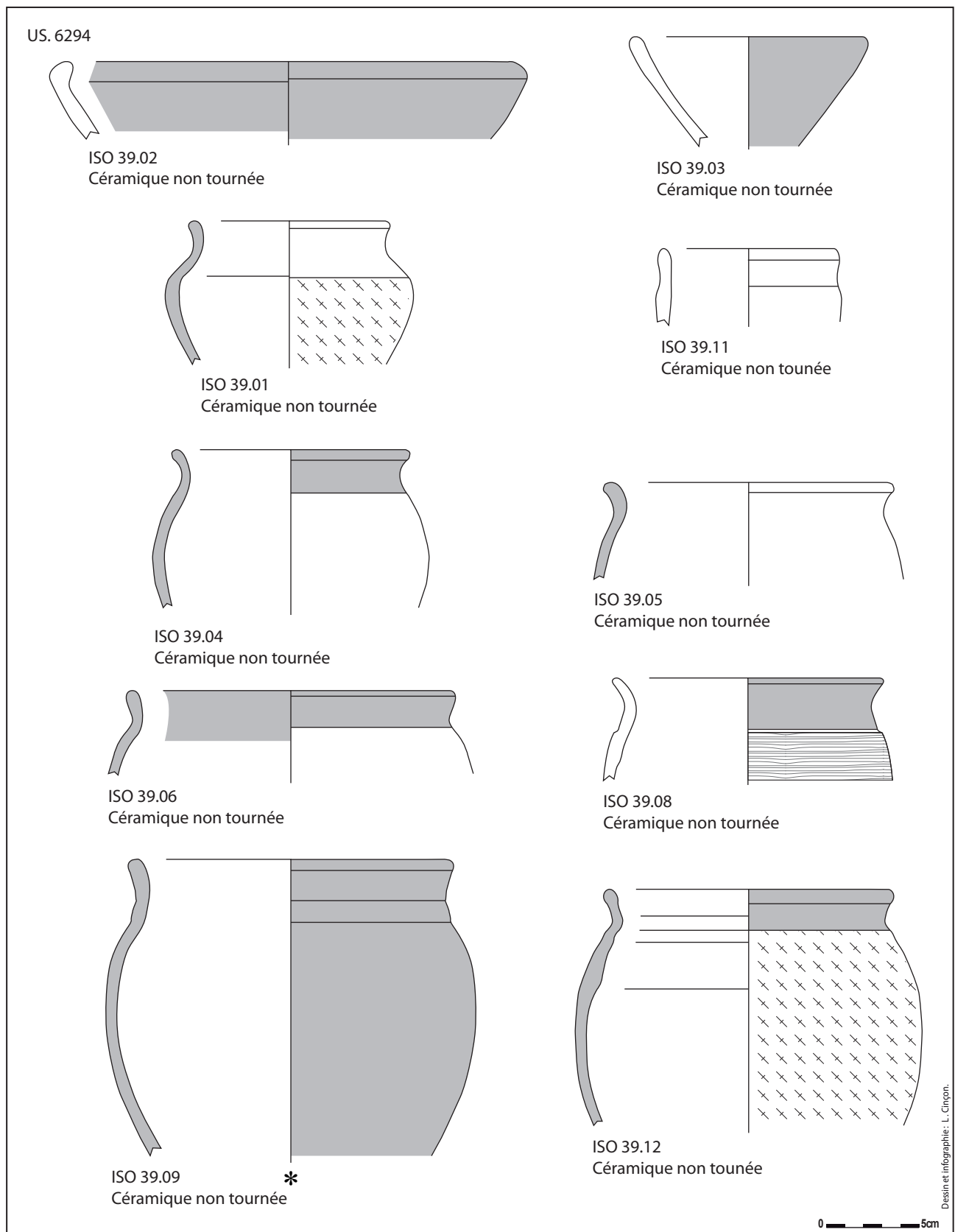

Pl. 90 : Céramiques provenant du sondage 39, Amboise «La butte de César».

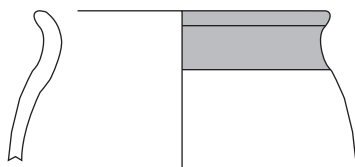

ISO 39.22
Céramique non tournée

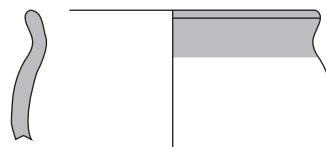

ISO 39.23
Céramique non tournée

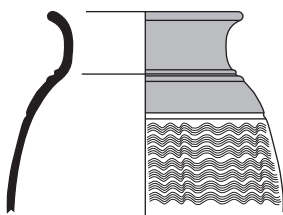

ISO 39.15
Céramique commune brune

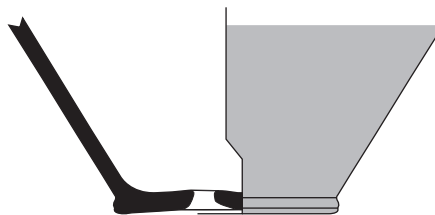

ISO 39.16
Céramique commune brune

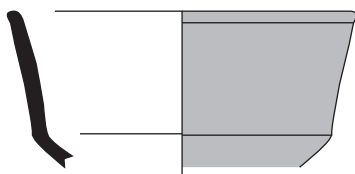
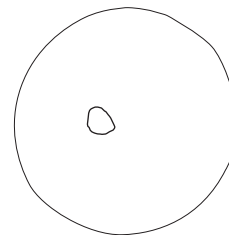

ISO 39.18
Céramique commune sombre enfumée

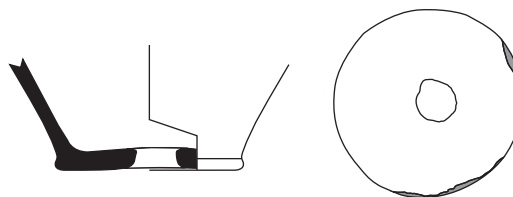

ISO 39.17
Céramique commune sombre enfumée

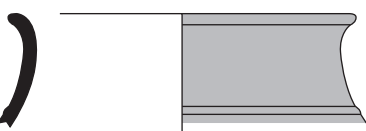
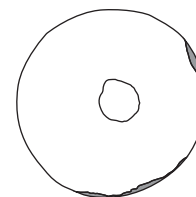

ISO 39.20
Céramique commune sombre enfumée

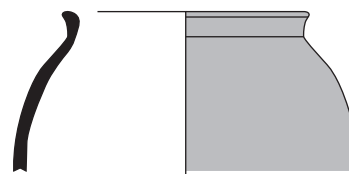

ISO 39.19
Céramique commune sombre enfumée

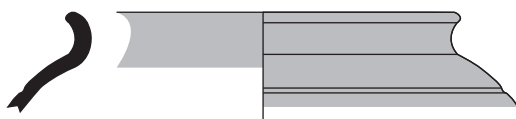

ISO 39.21
Céramique commune sombre enfumée

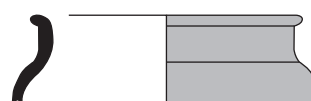

ISO 39.24
Céramique commune sombre

0 5cm

Desin et infographie : L. Cinqon.

Pl. 91 : Céramiques provenant du sondage 39, Amboise «La butte de César».

US. 6294

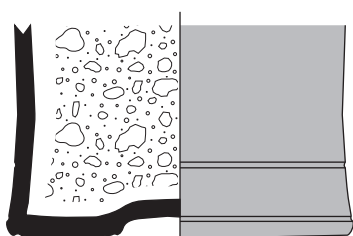

ISO 39.07
Céramique commune sombre enfumée

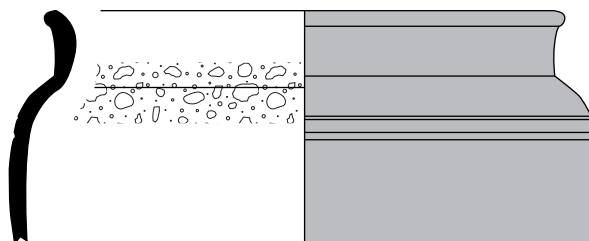

ISO 39.10
Céramique commune brune

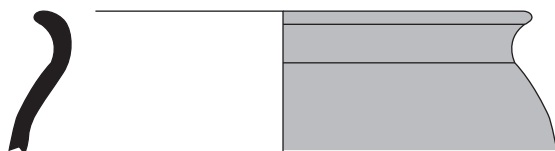

ISO 39.13
Céramique commune sombre enfumée

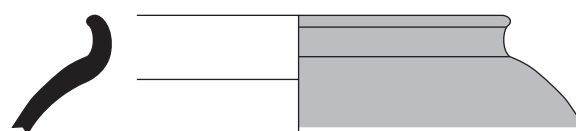

ISO 39.14
Céramique commune sombre enfumée

0 5cm

Desin et infographie : L. Cinqon.

Pl. 92 : Céramiques provenant du sondage 39, Amboise «La butte de César».

annee_fouil	Fait	Sd	US	production	type	NR	NMI	parois	anses	bords	fond	Timbre	oids_tot_U
2016	653	3	6011	amph_ita	indet	25	0	22	3				
2016	653	3	6011	amph_ita	Dressel 1b/d	3	2			2	1		
2016	653	3	6011	amph_ita	Dressel 2/4	3	1	2		1			4800
2016	600	3	6292	amph_ita	indet	3	0	3					267
2016		10	6214	amph_ita	indet	7	0	7					1214
2016		17	décapage	amph_ita	Dressel 1 b	4	1	3		1			106
2016		17	décapage	amph_tarr	indet	1	0	1					20
2016	600	17	6228	amph_ita	indet	39	0	37	2				4100
2016	600	17	6228	amph_ita	Dressel 1a	1	1			1			153
2016	600	17	6228	amph_ita	essel 1a tard	1	1			1			150
2016	600	17	6228	amph_ita	Dressel 1 b	1	1			1			578
2016	653	17	6202	amph_ita	indet	20	0	18	2				2110
2016	653	17	6202	amph_ita	Dressel 1 b	1	1			1			310
2016	600	17	6207	amph_ita	indet	26	0	24	2				1975
2016	600	17	6207	amph_ita	essel 1a tard	1	1			1			200
2016	600	17	6207	amph_ita	Dressel 1b	1	1			1			160
2016	600	17	6207	amph_ita	Dressel 1b	1	1			1			73
2016	600	17	6207	amph_tarr	indet	1	1		1				124
2016	600	17	6207	amph inde	indet	1	0		1				300
2016	600	17	6278	amph_ita	indet	4	0	4					460
2016	600	17	6278	amph_ita	Dressel 1a	1	1			1			99
2016	600	17	6278	amph_ita	greco-italiqu	1	1			1			250
2016	600	17	6248	amph_ita	indet	1	0	1					335
2016	600	17	6150	amph_ita	indet	45	0	41	1		3		4630
2016	600	17	6150	amph_ita	Dressel 1b	1	1			1			105
2016	600	17	6150	amph_bet	Dressel 7/11	1	0	1					130
2016	600	17	6150	amph ori?	indet	1	0	1					35
2016	600	17	6150	amph_tarr	indet	5	0	4	1				350
2016	600	17	6150	amph inde	indet	1	0	1					45
2016	600	17	6150	amph_ita	indet	0	1						130
2016	600	17	6148	amph_ita	indet	2	0	2					210
2016	600	17	6148	amph_tarr	indet	1	0	1					45
2016	600	17	6187	amph_ita	indet	2	0	2					340
2016	600	17	6187	amph_ita	essel 1a tard	1	1			1			135
2016	600	17	6186	amph_ita	indet	4	0	4					550
2016	600	17	6186	amph_ita	Dressel 1b/d	1	1			1			130
2016	653	17	6185	amph_ita	Dressel 1	1	0		1			X	760
2016	653	17	6185	amph_ita	indet	0	0						185
2016	653	17	6170	amph_ita	indet	18	0	15	3				1600
2016	653	17	6170	amph_tarr	indet	1	0		1				210
2016	600	16	6147	amph_ita	indet	6	0	5	1				970
2016	600	16	6147	amph_ita	Dressel 1b	1	1			1			130
2016	600	16	6147	amph ori?	indet	1	0	1					47
2016	600	16	6151	amph_ita	indet	13	0	11	2				1160
2016	600	16	6151	amph_ita	essel 1a prec	1	1			1			125
2016	600	16	6151	amph_bet	Dressel 20	1	1			1			93
2016	600	16	6151	amph_tarr	Pascual 1	1	1			1			46
2016	600	16	6151	amph_tarr	indet	1	0	1					38
2016	600	16	6249	amph_ita	indet	16	0	14	2				2190
2016	600	16	6249	amph_ita	Dressel 1b	1	1			1			120
2016	600	16	6232	amph_ita	indet	13	0	11	2				2030
2016	600	16	6232	amph_ita	Dressel 1b	1	1			1			290
2016	600	16	6232	amph_ita	essel 1a tard	1	1			1			145
2016	600	16	6232	amph_bet	indet	2	0	2					375
2016	600	16	6230	amph_ita	indet	17	0	17					1580
2016	600	16	6230	amph_ita	essel 1a tard	1	1			1			134
2016	600	16	6230	amph_bet?	indet	1	0	1					427
2016	600	16	6217	amph_ita	indet	11	0	10			1		1435
2016	600	16	6217	amph inde	indet	1	0			1			100
2016	600	16	6235	amph_ita	indet	2	0	2					58
2016	600	16	6235	amph_ita	Dressel 1a	1	1			1			60
2016	653	16	6202	amph_ita	indet	9	0	9					230
2016	639/641	16	6211	amph_ita	indet	2	0	2					95
2016	639/641	16	6211	amph_ita	Dressel 1b	1	1			1			1500
2016	639/641	16	6211	amph_ita	essel 1a tard	1	1			1			
2016	639/641	16	6211	amph inde	indet	1	0	1					89
2016	653	16	6201	amph_ita	Dressel 1b	2	1			2			776
2016	653	16	6201	amph ori?	indet	1	0	1					30
2016	653	16	6201	amph_ita	indet	121	0	114	7				12370
2016	653	16	6201	amph_bet	indet	12	0	12					1780
2016	653	16	6201	amph_tarr	indet	4	0	4					180
2016	653	16	6201	amph inde	indet	4	1		0	4			460
2016		19	6145	amph_ita	indet	8	0	8					830
2016		19	6145	amph_ita	Dressel 1b	1	1			1			215
2016		20	6176	amph_ita	indet	0	1						940
2016		20	6144	amph_ita	indet	12	1	11		1			1230
2016		26	6296	amph_ita	indet	3	0	3					258
2016		26	6172	amph_ita	indet	2	0	2					320
2016		26	6172	amph_ita	Dressel 1a	1	1			1			126
2016		26	6181	amph_ita	indet	6	0	5	1				590
2016		18	6215	amph_ita	indet	2	0	2					287
2016		18	6180	amph_ita	indet	1	0	1					260
2016		18	6162	amph_ita	indet	1	0	1					120
2016		18	6222	amph_ita	indet	6	0	5	1				900
2016		18	6222	amph_ita	essel 1a tard	1	1			1			90
2016		18	6229	amph_ita	indet	6	0	5	1				620

2016	631	18	6162	amph ita	indet	6	0	6				1450
2016	631	18	6162	amph tarr?	indet	1	0		1			250
2016		18	6146	amph ita	indet	19	0	17	2			2200
2016		18	6146	amph ita	Dressel 1b	0	2					200
2016	601		6169	amph ita	indet	10	0			10		1370
2016	601		6171	amph ita	indet	1	0	1				64
2016	601		6153	amph ita	indet	3	0	3				183
2016	601		6169	amph ita	indet	2	0	2				220
2016	601		6160	amph ita	indet	2	0	2				38
2016	644	18	6245	amph ita	indet	1	0	1				320
2016	613		6083	amph ita	indet	5	0	5				1120
2016	619		6108	amph ita	indet	5	0	5				470
2016	623		6120	amph ita	indet	3	0	3				89
2016	623		6120	amph ita	Dressel 1b	1	1			1		156
2016	625		6126	amph ita	Dressel 1	2	0	1	1			958
2016	627	23	6155	amph ita	indet	0	1					275
2016	630	27	6316	amph ita	Dressel 1	1	0			1		1480
2016	630	26	6205	amph ita	indet	1	0	1				420
2016	630	26	6192	amph ita	indet	3	0	2	1			243
2016	630	26	6191	amph ita	indet	0	0					610
2016	630	27	6166	amph ita	indet	5	0	4	1			239
2016	630		6164	amph ita	indet	22	0	22				2250
2016	630		6156	amph ita	indet	4	0	4				280
2016	631	18	6158	amph ita	indet	5	0	5				725
2016	631	18	6158	amph indet	indet	1	1		1			90
2016	631	18	6197	amph ita	indet	54	0	54				6700
2016	631	18	6197	amph ita	Dressel 1a/b	1	1			1		370
2016	631	18	6162	amph ita	ssel 1a tard	1	1			1		186
2016	631	18	6162	amph ita	Dressel 1b	5	1		1	4		1447
2016	631	18	6162	amph ita	indet	15	0	9	4		2	3734
2016	632	18	6174	amph ita	indet	3	0	3				87
2016	639	17	6210	amph ita	indet	3	0	2	1			556
2016	641		6211	amph ita	indet	2	0	2				269
2016	641		6273	amph ita	indet	4	0	4				591
2016	641		6273	amph ita	ssel 1a tard	1	1			1		97
2016	641		6272	amph ita	indet	4	0	4				125
2016	647		6286	amph ita	indet	7	0	7				852
2016	647		6286	amph ita	Dressel 1b	1	1			1		200
2016	647		6267	amph ita	indet	12	0	12				927
2016	647		6267	amph ita	indet	4	0	4				285
2016	647		6267	amph ita	ssel 1a tard	1	1			1		33
2016	647		6282	amph ita	Dressel 1a/b	1	1			1		848
2016	647		6268	amph ita	indet	4	0	4				283
2016	647		6283	amph ita	indet	1	0	1				83
2016		30	6231	amph tarr	Pascual 1	1	1			1		360
2016		30	6231	amph tarr	Pascual 1	1	1			1		190
2016		30	6231	amph tarr?	indet	2	0	2				140
2016		30	6231	amph ita	Dressel 1b	1	1			1		130
2016		30	6231	amph ita	indet	0	0					1890
2016		30	6214	amph ita	indet	5	0	5				163
2016		30	6231	amph ita	indet	8	0	8				149
2016		30	6237	amph ita	indet	5	0	5				385
2016		33	6270	amph ita	indet	3	0	3				242
2016		33	6270	amph ita	Dressel 1a	1	1			1		114
2016		33	6269	amph ita	indet	9	0	9				760
2016		33	6269	amph tarr?	indet	1	0	1				25
2016		34	6271	amph ita	indet	3	0	3				830
2016		34	6294	amph ita	indet	3	0	3				446
2016		34	6294	amph indet	indet	1	0	1				20
2016		34	6276	amph ita	indet	12	0	11	1			1580
2016		34	6276	amph ori?	indet	1	0	1				23
2016		35	6269	amph ita	indet	5	0	5				648
2016		35	6270	amph ita	indet	11	0	10			1	1773
2016		35	6270	amph ita	Dressel 1b	3	2	1		2		313
2016	641	36	6273	amph ita	indet	6	0	5	1			1092
2016	641	36	6273	amph ita	Dressel 1b	1	1			1		355
2016	641	36	6273	amph ita	Dressel 1a	100	1			100		100
2016	641	36	6273	amph ita	indet	7	0	7			X	380
2016		38	6290	amph ita	indet	3	0	3				626
2016		38	6289	amph ita	indet	6	0	6				1350
2016	618	29	6238	amph ita	indet	1	0	1				70
2016		39	6271	amph ita	Dressel 1b/d	9	1		2		7	1690
2016		39	6271	amph ita	indet	1	0		1			370
2016		39	6274	amph ita	Dressel 1b/d	11	0	11				750
2016		39	6276	amph ita	indet	10	0	10				2016
2016		39	6276	amph indet	indet	4	0	4				127
2016		39	6294	amph indet	indet	2	0	2				64
2016		39	6294	amph ita	indet	14	0	13	1			1830
2016		39	6294	amph ita	Dressel 1b/d	1	1			1		295
2016			6059	amph ita	indet	1	0	1				110
2016			6059	amph tarr?	indet	1	0	1				71
2016			6163	amph tarr	indet	1	0	1				110
2016			6163	amph ita	indet	5	0	5				249
2016			6213	amph ita	indet	4	0	4				58
2016			HS	amph ita	indet	18	0	17	1			2550
2016			HS	amph ita	Dressel 1b	1	1			1		167
2016			6315	amph ita	indet	3	0	3				180

2015		10	6039	amph ita	indet	1	0	1					15
2015		10	6039	amph ita	Dressel 1	2	1	1	1				
2015		10	6039	amph indet	indet	5	0	5					
2015		10	6040	amph ita	Dressel 1b/c	1	1			1			
2015		10	6040	amph ita	indet	3	0	3					
2015		13	6050	amph ita	Dressel 1	11	0	10	1				778
2015		13	6050	amph ita	indet	1	0	1					67
2015		13	6052	amph ita	indet	2	0	2					241
2015		8	6027	amph ita	Dressel 1a tarc	3	1			3			
2015		8	6027	amph ita	indet	9	0	8	1				
2015		14	6079	amph ita	indet	1	0		1				
2015		11	6059	amph ita	indet	5	0	5					
2015		12	6058	amph ita	Dressel 1b/c	2	1	1		1			
2015		12	6058	amph ita	Dressel 1	9	0	7	1		1		
2015		12	6057	amph ita	indet	2	0	2					84
2015		12	6091	amph ori?	indet	1	0	1					
2015		12	6091	amph ita	indet	3	0	2	1				
2015		12	6058	amph ita	indet	8	0	7	1				362
2015		12	6047	amph ita	Dressel 1	1	1			1			
2015		12	6047	amph ita	indet	11	0	10	1				
2015		12	6111	amph ita	indet	5	0	5					726
2015		12	6054	amph ita	indet	1	0	1				X	
2015		12	6054	amph ita	indet	10	0	10					
2015		12	6054	amph tarr	indet	5	0	5					
2015		12	6084	amph tarr	indet	1	0	1					
2015		12	6084	amph ita	indet	2	0	2					
2015		12	6054	amph ori?	indet	4	0	4					
2015		12	6047	amph ita	indet	3	0	3					
2015		12	6058	amph ita	indet	2	0	2					
2015	612	12	6054	amph ita	indet	1	0	1					
2015		1	6021	amph ita	Dressel 1a	1	1			1			
2015		1	6021	amph ita	Dressel 1	9	0	9					
2015	202	1	6008	amph ita	indet	22	0	20		1	1		1055
2015	202	1	décapage	amph indet	indet	1	1			1		fond creux ; argile brune	
2015	202	1	décapage	amph ita	indet	11	0	10	1				
2015	202	1	6007	amph ita	indet	6	0	6					
2015	202	1	6005	amph ita	indet	4	0	4					322
2015	202	1	6006	amph ita	indet	1	0	1					
2015	202	1	6002	amph ita	Dressel 1 b/c	1	1			1			
2015	202	1	6002	amph ita	indet	5	0	5					
2015		1	6014	amph ita	indet	2	0	2					
2015		1	6018	amph ita	Dressel 1a tarc	1	1			1			
2015		1	6018	amph ita	indet	5	0	5					
2015			décapage	amph ita	indet	28	0	25	2		1		
2015			décapage	amph ita	Dressel 1b	0	1						
2015			décapage	amph ita	Dressel 1b	0	1						
2015		5	6015	amph ita	indet	8	0	8					
2015		5	6086	amph ita	indet	0	0						
2015		5	6086	amph ita	Dressel 1	1	0		1			X	
2015		5	6077	amph ita	indet	1	0	1					
2015		5	6087	amph ita	indet	1	0		1				
2015		5	6072	amph ita	indet	2	0	2					
2015		5	6015	amph ita	indet	7	0	4	3				
2015		5	6015	amph ita	Dressel 1a	1	1			1			
2015		5	6105	amph ita	indet	1	0	1					
2015		5	6105	amph ita	indet	2	0	2					
2015		5	6072	amph ita	indet	1	0	1					
2015		9	6028	amph ita	indet	7	0	7					
2015		9	6028	amph indet	indet	1	0	1					
2015	607	9	6039	amph ori?	indet	1	0	1					
2015	607	9	6039	amph ita	indet	9	0	7	2				
2015		9	6029	amph ita	indet	16	0	16					
2015	607	9	6032	amph ita	Dressel 1	9	1	7	1		1		
2015		9	6029	amph ita	indet	4	0	4					
2015		7	6025	amph ita	indet	15	1	13	1		1		
2015		7	6025	amph indet	indet	2	0	2					
2015		7	6025	amph lipari	Rich. 527	2	0	2					
2015		7	6025	amph tarr	indet	1	0	1					
2015		7	6026	amph ita	indet	5	0	5					
2015		7	6025	amph ita	Dressel 1a	1	1			1			
2015		7	6025	amph ita	Dressel 1a tarc	1	1			1			
2015		11	6062	amph ita	indet	5	0	4	1				
2015		11	6048	amph ita	indet	11	0	10	1				
2015	608		6104	amph ita	indet	63	0	60	3				
2015	608		6104	amph ita	Dressel 1b/c	1	1			1			
2015	608		6104	amph ita	Dressel 1a tarc	1	1			1			
2015	617		6090	amph ita	indet	25	0	24	1				
2015	617		6090	amph ita	Dressel 1	2	2			2			
2015	617		6129	amph ita	indet	4	0	4					
2015	617		6129	amph ita?	indet	0	0						
2015	617		6128	amph ita	indet	8	0	6	2				
2015	617		6116	amph ita	indet	7	0	7					
2015	617		6116	amph ita	Dressel 1a tarc	1	1			1			
2015	617		6123	amph ita	indet	3	0	3					
2015	617		6050	amph ita	indet	2	0	2					
2015	617		6128	amph ita	Dressel 1a	1	1			1			
2015	617		6128	amph ita	indet	17	0	14	3				

2015	601		6031	amph_ita	ind	6	0	6					
2015	601	4	6030	amph_ita	ind	1	0	1					
2015	601		6037	amph_ita	Dressel 1	1	1			1			
2015	601		6044	amph_ita	ind	7	0	6	1				
2015	601		6031	amph_ita	ind	1	0	1					
2015	601	4	6023	amph_ita	ind	6	0	5	1				
2015	601	4	6053	amph_ita	ind	7	0	7					
2015	602	2	6013	amph_ita	ind	2	0	2					
2015	202	1	6008	amph_ita	ind	4	0	4					
2015	610		6057	amph_ita	ind	15	0	15					
2015	610		6071	amph_ita	ind	2	0	2					
2015	610		6057	amph_ita	Dressel 1a tarc	1	1			1			
2015	610		6057	amph_ita	Dressel 1b	1	1			1			
2015	610		6060	amph_ita	ind	4	0	4					
2015	605		6035	amph_ita	ind	12	0	12					
2015	605		6055	amph_ita	ind	8	0	8					
2015	625		6126	amph_ita	ind	2	0	2					
2015	606		6036	amph_ita	ind	2	0		2				
2015	621		6115	amph_ita	ind	5	0	5					
2015	613		6083	amph_ita	ind	7	0	7					
2015	616		6076	amph_ita	ind	4	0	3	1				
2015	612		6054	amph_ita	ind	1	0	1					
2015	625		6126	amph_ita	ind	1	0	1					
2015	604		6034	amph_ita	ind	2	0	2					
2015	603		6033	amph_ita	ind	1	0	1					
2015	619		6108	amph_ita	ind	6	0	5	1				
2015	624		6122	amph_ita?	ind	2	0	2					
2015	624		6125	amph_ita	ind	2	1	1			1		
2015	624		6122	amph_ita	ind	2	0	2					
2015			6121	amph_ita	ind	3	0	3					
2015			6082	amph_ita	ind	2	0	2					
2015			6081	amph_ita	ind	22	0	22					
2015	603		6033	amph_ita	ind	18	0	16	2				
2015	600		6004	amph_ita	ind	15	0	15					
2015	600	3	6019	amph_ita	ind	3	0	3					
2015	600		6001	amph?	ind	5	0	5					
2015	600		6004	amph bet	Dr20/H70	1	0	1					
2015	600	3	6001	amph_ita	ind	16	0	15	1				
2015	600	3	6001	amph tarr	ind	4	0	4					
2015	600		6010	amph_ita	ind	59	0	57	1		1		
2015	600	3	6024	amph_ita	ind	2	0	1	1				
2015	600	3	6001	amph_ita	Dressel 1a	1	1			1			
2015	600	2	6003	amph tarr	ind	3	0	3					
2015	600	2	6003	amph lipari?	Rich 527	2	1			1	1		
2015	600	2	6003	amph_ita	ind	5	0	5					
2015	600	3	6017	amph_ita	ind	2	0	2					
2015	600	2	6000	amph bet	Dr20/H70	1	0	1					
2015	600	2	6000	amph_ita	ind	4	0	4					
2015	600	3	6010	amph_ita	Dressel 1a tarc	2	2			2			
2015	600	3	6010	amph_ita	Dressel 1b	2	2			2			
2015	600	3	6010	amph_ita	Dressel 1b/c	1	1			1			
2015	600	3	6010	amph?	ind	1	0	1					
2015	600		6004	amph_ita	Dressel 1a	2	2			2			
2015	600		6004	amph_ita	ind	8	0	7	1				
2015	600	3	6019	amph_ita	ind	4	0	4					
2015	600	3	6017	amph_ita	ind	6	0	5	1				
2015	600	3	6017	amph_ita?	ind	1	0	1					
2015	600	3	6010	amph_ita	Dressel 1a	2	1			2			
2015	600		6024	amph_ita	ind	11	0	10	1				
2015	600		6010	amph ori?	ind	1	0	1					
2015	600	2	6009	amph_ita	ind	4	0	1	3				
2015	600		6000	amph gaul	G4?	1	1				1		
2015	600		6000	amph_ita	ind	3	0	3					
2015	600		6010	amph tarr	ind	1	0	1					
2015	600		6010	amph indet	ind	1	0	1					
						1842	96	1512	103	191	36		

Lot	Fait	US	Sondage	Identification	Matière	Description	Catégorie	Domaine	NR	NMI	PDR g	Long.	Larg.	Ep.	Diam.
475		6043	11	déchet	bronze	fragment de tige en bronze	Divers production	Production	1	1	4	4,7	0,7	0,7	
493		6001	3	indéterminé	indéterminé	fragment de fil de métal	Indéterminé	Inclassable	1	1	5	8,7	0,3	0,3	
503	600	6004	2	déchet	bronze	fragment d'objet en bronze, fin et incurvé	Divers production	Production	1	1	1	3,7	1	0,3	
505		6047	12	clou	bronze	tête de clou large carré	Ameublement	Domestique	1	1	16	2,7	1,3		
513	600	6010	3	score	bronze	deux déchets grossiers	Divers production	Production	2	1	10	1,5 - 2,5	0,9-1,7	0,3-1,6	
513	600	6010	3	déchet	bronze	élément déritrique fin, percé d'un trou bien visible	Divers production	Production	1	1	1	3,2	1,8	moins d'1mm	
514		6081	?	flûte	bronze	présence du ressort et d'une partie du corps, deux fragments d'aiguille, non reliés au ressort	Parure, vêtement	Personnel	3	1	6	6	1,5	1,2	
515	600	6001	3	épingle	bronze	petite épingle en bronze (semblable épingle de couture) à tête sphérique	Parure, vêtement	Personnel	1	1	ind. -1g.	2,5	0,1	0,1	
516		6077	5	anneau	bronze	anneau lisse, fil rond	Divers, Polyvalent	Inclassable	1	1	4			0,4	2
517		6085	5	clou	bronze	clou à tête ronde et bombée avec tige relativement fine	Ameublement	Domestique	1	1	2	1,3	1,6	1,2	
518	600	6010	3	score	bronze	plusieurs éléments en bronze de petite taille	Divers production	Production	11	1	8				
519		6039	10	déchet	bronze	fin fragment de bronze sous forme lamellaire	Divers production	Production	1	1	ind. -1g.	3,7	0,8	0,1	
520		6077	5	score	bronze	4 déchets de taille similaire	Divers production	Production	4	1	1	0,7-0,9	0,5-0,7		
521	603	6033	X	déchet	bronze	4 fragments de bronze de forme allongée ou sphérique	Divers production	Production	4	1	1	0,5-0,9	0,4-0,7	0,3-0,5	
522		6046	11	déchet	bronze	fragment de tige en bronze	Divers production	Production	1	1	2	2,6	0,4	0,4	
523		6077	5	déchet	bronze	petit fragment de bronze, provenant sans doute d'un élément plus gros	Divers production	Production	1	1	ind. -1g.	4	4	4	
524		6039	11	déchet	bronze	lamelle en bronze, fragment de tôle	Divers production	Production	1	1	1	5,1	0,8	0,1	
525		6062	11	indéterminé	bronze	tige en bronze (les deux parties semblent recoller)	Indéterminé	Inclassable	2	1	3	2,4,2	0,4	0,4	
526		6047	12	déchet	bronze	plusieurs petits déchets accompagnés d'une "agglomération friable" de bronze	Divers production	Production	7	1	10				
527	613	6083	15	score	bronze	1 éléments en bronze de type déritrique	Divers production	Production	1	1	1	1,2	1	0,7	
528		6040	10	déchet	bronze	élément déritrique d'une forme particulière, fragment d'objet probablement	Divers production	Production	1	1	3	3,4	1,2	0,3	
529		6076	12	déchet	bronze	élément déritrique, peut-être fragment d'objet, déchet fin	Divers production	Production	1	1	ind. -1g.	2,1	1,2	0,2	
530		6121	X	déchet	bronze	éléments déritriques en bronze	Divers production	Production	3	1	1	0,6 - 1	0,4 - 0,7	0,3 - 0,5	
531		6061	13	déchet	bronze	déchets de toute sorte, plus ou moins épais. Traces de charbon et probablement de brûlures sur certains éléments	Divers production	Production	16	3?	10				
532	619	6108	?	déchet	bronze		Divers production	Production	11	1	2	0,6 - 2	0,3 - 0,6	0,1-0,6	
533		6025	7	déchet	bronze	deux éléments déritriques	Divers production	Production	2	1	1				
534		6026	7	déchet	bronze	fragment de tige en bronze	Divers production	Production	1	1	3	5,5	0,4	0,4	
535		6025	7	déchet	bronze	plusieurs déchets de bronze	Divers production	Production	7	?	2				
536		6059	11	déchet	bronze		Divers production	Production	4	1	1	0,6 - 1,4	0,2 - 1	0,2 - 0,6	
537	605	6035	X	déchet	bronze	plusieurs fragments semblant appartenir au même élément,	Divers production	Production	7	2	ind. -1g.				
538	601	6044	4	déchet	bronze		Divers production	Production	6	1	9				
539		6042	11	déchet	bronze	petits éléments déritriques	Divers production	Production	4	1	ind. -1g.	0,9	0,5	0,3	
540		6085	5	déchet	bronze	élément déritrique de forme allongé, petite présence de charbon de bois	Divers production	Production	1	1	10	2,8	1,5	1,3	
541		6039	11	score	bronze		Divers production	Production	1	1	11	1,2 - 2,3	1,1 - 2	0,3 - 0,7	
547		6052	13	déchet	bronze		Divers production	Production	1	1	1	1,3	1,2	0,8	
548	606	6036	X	anneau	bronze	élément en bronze de forme circulaire et creusée, probablement fragment d'un objet travaillé, samblable à un anneau, on observe une arrête sur le tours	Divers, Polyvalent	Inclassable	1	1	4			0,9	1,6

549		6082	X	perle	bronze	objet circulaire avec arrête bien visible sur la circonférence et percé d'un trou au milieu (perle?)	Parure, vêtement	Personnel	1	1	7	1,6	1,4	1,2
550	600	6019	3	déchet	bronze		Divers production	Production	1	1	7	1,9	1,5	
551	600	6004	2	fibule	bronze	fragment de fibule, ressort et début de tige	Parure, vêtement	Personnel	1	1	2	2,1	1,1	1
552	601	6053	4	déchet	bronze	deux éléments détritiques, possiblement issus d'un objet en bronze	Divers production	Production	2	1	ind. -1g.	1-1,2	8	0,5
554		6008	1	déchet	bronze	nombreux petits éléments détritiques, en grande majorité extrêmement fins (moins d'1mm)	Divers production	Production	16	1	2			
4501		6150	17	anneau	bronze	anneau, épaisseur du fil irrégulière	Divers, Polyvalent	Inclassable	1	1	6	2,8	2,8	0,6
4502		6296	26	anneau	bronze	anneau fin	Divers, Polyvalent	Inclassable	1	1	1	1,6	1,6	0,5
4503		6144	20	indéterminé	bronze	fine tige en bronze	Indéterminé	Inclassable	1	1	ind. -1g.	3,2	0,2	0,2
4504	641	6273	36	anneau	bronze	fragment de petit anneau en bronze lisse, une petite rainure est visible sur l'extérieur	Divers, Polyvalent	Inclassable	1	1	ind. -1g.	1,7	0,7	0,3
4504	641	6273	36	scorie	bronze		Divers production	Production	1	1	ind. -1g.	1,1	0,9	0,8
4505		6011	3	anneau	bronze	anneau assez épais, une partie plus épaisse que le reste est remarquable, comme s'il avait été rattaché à quelque chose par cet endroit	Divers, Polyvalent	Inclassable	1	1	6	2,2	1,9	0,6
4506		6146	18	fibule	bronze	ressort et tige complète de fibule en bronze	Parure, vêtement	Personnel	1	1	2	4,5	1	0,7
4507		6278	17	anneau	bronze	petit anneau	Divers, Polyvalent	Inclassable	1	1	2	1,7	1,7	0,5
4508	626	X	X	moule	terre cuite	fragment de moule en terre cuite, une dizaine de cavités cylindriques sont identifiables	Artisanat	Production	1	1	70	7,6	6,3	1,6
4509		6185	17	moule	terre cuite	moule en terre cuite apparemment complet, de forme plus ou moins rectangulaire, cinq orifices sont visibles. Quatre pieds, un dans chaque angle								
4510		6201	16	indéterminé	bronze	élément en bronze forgé représentant une figure symétrique en forme de sciseaux, fait penser à un support ou à un pied	Artisanat	Production	1	1	187	9	6,8	2,8
4511		6025	7	indéterminé	bronze	lamelle sans doute travaillée	Indéterminé	Inclassable	1	1	62	9	10,3	0,7
4512		6025	7	indéterminé	bronze	petite pièce travaillée en forme de "L" percé de trois petits trous	Indéterminé	Inclassable	1	1	9	7,7	1,8	0,6
4513		6264	16	scorie	bronze		Divers production	Production	14	14	12			1
4514	600	X	X	scorie	bronze		Divers production	Production	2	1	5			
4515		6211	16	scorie	bronze		Divers production	Production	1	1	10			
4516	656	6313	X	déchet	bronze		Divers production	Production	2	1	4			
4517	627	6188	25	scorie	bronze		Divers production	Production	1	1	8			
4518		6228	17	scorie	bronze		Divers production	Production	1	1	4			
4519		6151	16	scorie	bronze	possible présence de fer dans cette scorie	Divers production	Production	1	1	7			
4520		6185	17	scorie	bronze		Divers production	Production	1	1	2			
4521		6270	30	déchet	bronze	multitude de petits fragments	Divers production	Production	ind.	1	5			
4522		6011	3	déchet	bronze		Divers production	Production	10	1	4			
4523		6228	17	scorie	bronze		Divers production	Production	1	1	2			
4524	658	6336	X	déchet	bronze		Divers production	Production	1	1	1			
4525	623	6120	X	scorie	bronze	présence de charbon	Divers production	Production	1	1	2			
4526		6232	16	déchet	bronze		Divers production	Production	5	1	4			
4527		6212	16	déchet	bronze		Divers production	Production	2	1	3			
4528		6202	17	déchet	bronze		Divers production	Production	4	1	2			
4529		6011	3	déchet	bronze	ensemble de déchets type tôle	Divers production	Production	8	1	5			
4530		6185	17	déchet	bronze		Divers production	Production	5	1	3			
4531		6207	17	déchet	bronze	fragment d'éléments type tôle agglomérée	Divers production	Production	1	1	5			
4532		6230	16	scorie	bronze		Divers production	Production	1	1	3			
4533		6211	16	scorie	bronze		Divers production	Production	1	1	2			
4534	627	6155	24	déchet	bronze	fragment de tige	Divers production	Production	1	1	2			
4535		6173	20	déchet	bronze		Divers production	Production	2	1	2			

4536		6185	17	scorie	bronze	présence de charbon	Divers production	Production	1	1	5			
4537		6269	33	scorie	bronze	petits éléments semblables à de petites scories, peut être issus du travail du métal	Divers production	Production	14	1	8			
4538		6237	30	déchet	bronze	petit fragment de tôle	Divers production	Production	1	1	1			
4539		6235	16	déchet	bronze	plusieurs petits éléments détritiques	Divers production	Production	17	1	6			
4540		6230	16	déchet	bronze	plusieurs petits fragments de tôle, présence de charbon	Divers production	Production	9	2	4			
4541		6270	35	déchet	bronze	petit fragment de plaque de forme incurvée	Divers production	Production	1	1	1			
4542		6999	X	déchet	bronze		Divers production	Production	1	1	ind. -1g			
4543		6011	3	scorie	bronze	agglomération de déchets sans doute issus du travail du métal, élément relativement lourd	Divers production	Production	1	1	15			
4544	641	6272	37	déchet	bronze		Divers production	Production	1	1	ind. -1g			
4545		6228	17	déchet	bronze	fragment de tige	Divers production	Production	1	1	ind. -1g			
4546	623	6108	X	scorie	bronze	présence de charbon	Divers production	Production	6	1	3			
4547		6207	17	fibule	bronze	petits éléments semblables à des fragments de ressort de fibule	Parure, vêtement	Personnel	2	1	1			
4548		6265	16	déchet	bronze	plusieurs petits éléments détritiques non identifiables	Divers production	Production	17	1	2			
4549		6242	17	déchet	bronze/fer	petits éléments détritiques non identifiables, présence de fer	Divers production	Production	5	5	2			
4550		6278	17	scorie	bronze		Divers production	Production	1	1	1			
4551		6230	16	déchet	bronze	agglomérations de tôle assez importantes	Divers production	Production	8	1	17			
4552	621	6115	X	déchet	bronze	agglomération tôle de bronze	Divers production	Production	1	1	2			
4553	630	6166	X	déchet	bronze	fragments de tôle	Divers production	Production	2	1	1			
4554	641	6211	X	fibule?	bronze	deux fragments probable d'une épingle de bronze	Parure, vêtement	Personnel	2	1	3			
4555		6265	16	déchet	bronze	plusieurs petits fragments de tôle et agglomérations	Divers production	Production	11	1	1			
4556		6147	16	déchet	bronze		Divers production	Production	2	1	ind. -1g			
4557		6217	16	scorie	bronze	petites scories, l'une d'elles de forme tigeuse	Divers production	Production	2	1	1			
4558		6186	17	déchet	bronze	fragments de tôle	Divers production	Production	2	1	1			
4559		6186	17	fibule?	bronze	semblable à une épingle de fibule de petite taille	Parure, vêtement	Personnel	1	1	1			
4560		6276	39	scorie	bronze/fer	petites scories, présence de fer	Divers production	Production	2	1	1			
4561		6296	26	déchet	bronze	fragment de tôle	Divers production	Production	2	1	1			
4562		6231	30	déchet	bronze	fragment de tôle	Divers production	Production	1	1	ind. -1g			
4564		6042	11	déchet	bronze	fragment de bronze large fin et incurvé	Divers production	Production	1	1	4	3,2	2,2	0,3
4563		6047	12	indéterminé	bronze	tige assez fine terminée par ce qui ressemble à une importante agglomération de métal. Peut être une épingle de fibule, sans certitude	Indéterminé	Inclassable	1	1	3	5,4	1,3	
4565		6039	11	déchet	bronze	fragments de tôle	Divers production	Production	2	1	1			
4566	600	6010	3	scorie	bronze		Divers production	Production	1	1	9			
4567	605	6035	X	clou	bronze	petit clou, tige fine, tête plus large	Ameublement	Domestique	1	1	ind. -1g	0,9	0,6	

Année	Fait	nature_fait	Sd	US	période US	N° lot	Nature	Métallurgie	Phase	Morphologie	Conservation	Catégorie	NR	Masse conservée (en g)	NMI Culot	Réaction à l'aimant	% conservé	Stratification	Masse restituée (en g)	Classe 50g	Orientation restituée	Long. (en mm)	Larg. (en mm)	Ep. (en mm)	Rapport L/l
2016	600	voie	3	6011	2	3902	Scorie	Ferreux	Réduction	Coulée	Fragments	SGD	1	47											
2016	600	voie	3	6011	2	3902	Scorie	Ferreux	Post-réduction	Culot	Fragments	SGD	1	86											
2016	600	voie	7	6011	2	3903	Scorie	Ferreux	Post-réduction	Culot	Fragments	SGD	2	34											
2016	600	voie	7	6011	2	3903	Scorie	Ferreux	Post-réduction	Indéterminée	Fragments	SGD	7	21											
2016	613	fosse	6083	1	3904	Scorie	Scorie	Ferreux	Post-réduction	Culot	Fragments	SFR/SGD	1	22											
2016	613	fosse	6083	1	3904	Argile cuite	Argile cuite	Indéterminée	Indéterminée	Indéterminée	Fragments	IND	1	14											
2016	621	fosse	6115	2	3905	Scorie	Scorie	Ferreux	Post-réduction	Culot	Complet	SGD	1	151	1	0	100	1	151	151-200	Non				
2016	621	fosse	6115	2	3905	Scorie	Scorie	Ferreux	Post-réduction	Culot	Incomplet	SGD	1	130	1	0	50	1	260	251-300					
2016	621	fosse	6115	2	3905	Scorie	Scorie	Ferreux	Post-réduction	Culot	Incomplet	SFR/SGD	1	232	1	2	33	1	703,030303	701-750					
2016	621	fosse	6115	2	3905	Scorie	Scorie	Ferreux	Post-réduction	Culot	Incomplet	SFR/SGD	1	104	1	2	50	1	208	201-250					
2016	621	fosse	6115	2	3905	Scorie	Scorie	Ferreux	Post-réduction	Culot	Fragments	SGD	8	77											
2016	621	fosse	6115	2	3905	Scorie	Scorie	Ferreux	Post-réduction	Indéterminée	Fragments	SGD	8	14											
2016	621	fosse	6115	2	3905	Paroi de foyer	Paroi de foyer	Ferreux	Post-réduction	Indéterminée	Fragments	PAR	1	17											
2016	623	fosse	6120	2	3906	Scorie	Scorie	Ferreux	Post-réduction	Culot	Complet	SAS	2	36	1	0	100	1	36	0-50	Oui	36	59	31	
2016	surface		20	6144	1	3907	Scorie	Ferreux	Post-réduction	Culot	Fragments	SGD	2	29											
2016	surface		20	6144	1	3907	Scorie	Ferreux	Post-réduction	Informe	Complet	SAS	1	10											
2016	surface		6145	1	3908	Scorie	Scorie	Ferreux	Post-réduction	Indéterminée	Fragments	SGD	1	15											
2016	600	voie	16	6147	2	3909	Scorie	Ferreux	Post-réduction	Culot	Fragments	SGD	5	168											
2016	600	voie	16	6147	2	3909	Scorie	Ferreux	Post-réduction	Culot	Fragments	SAS	4	33											
2016	600	voie	16	6147	2	3909	Scorie	Ferreux	Réduction	Coulée	Fragments	SGD	1	12											
2016	600	voie	17	6150	2	3910	Scorie	Ferreux	Post-réduction	Culot	Complet	SFR/SGD	1	468	1	0	100	1	468	451-500	Oui	79	92	52	
2016	600	voie	17	6150	2	3910	Scorie	Ferreux	Post-réduction	Culot	Incomplet	SFR/SGD	10	276	1	0	66	1	418,1818182	401-450					
2016	600	voie	17	6150	2	3910	Scorie	Ferreux	Post-réduction	Culot	Complet	SAS	1	109	1	0	100	1	109	101-150	Non				
2016	600	voie	17	6150	2	3910	Scorie	Ferreux	Post-réduction	Culot	Fragments	SGD	2	162											
2016	600	voie	17	6150	2	3910	Scorie	Ferreux	Post-réduction	Culot	Fragments	SAS/SGD	4	60											
2016	600	voie	17	6150	2	3910	Scorie	Ferreux	Post-réduction	Coulée	Fragments	SGD	1	69											
2016	600	voie	17	6150	2	3910	Scorie	Ferreux	Post-réduction	Informe	Complet	MET	1	85											
2016	600	voie	17	6150	2	3910	Paroi de foyer	Ferreux	Post-réduction	Indéterminée	Fragments	PAR	1	28											
2016	600	voie	17	6150	2	3910	Argile cuite	Indéterminée	Indéterminée	Indéterminée	Fragments	ARG	3	31											
2016	600	voie	16	6151	2	3911	Scorie	Ferreux	Post-réduction	Culot	Complet	SFR	1	206	1	2	100	1	206	201-250	Non				
2016	600	voie	16	6151	2	3911	Scorie	Ferreux	Post-réduction	Culot	Complet	SFR/SGD	1	918	1	0	100	1	918	901-950	Oui	100	121	61	
2016	600	voie	16	6151	2	3911	Scorie	Ferreux	Post-réduction	Culot	Complet	SFR/SGD	1	221	1	0	100	1	221	201-250	Oui	60	87	34	
2016	600	voie	16	6151	2	3911	Scorie	Ferreux	Post-réduction	Culot	Incomplet	SGD	1	365	1	0	75	1	486,6666667	451-500					
2016	600	voie	16	6151	2	3911	Scorie	Ferreux	Post-réduction	Culot	Incomplet	SFR/SGD	1	644	1	3	50	1	1288	1251-1300					
2016	600	voie	16	6151	2	3911	Scorie	Ferreux	Post-réduction	Culot	Complet	SAS	1	139	1	0	100	1	139	101-150	Non				
2016	600	voie	16	6151	2	3911	Scorie	Ferreux	Post-réduction	Culot	Fragments	SGD	3	179											
2016	600	voie	16	6151	2	3911	Paroi de foyer	Ferreux	Post-réduction	Indéterminée	Fragments	PAR	1	13											
2016	615	puits	20	6153	1	3912	Scorie	Ferreux	Post-réduction	Culot	Fragments	SGD	1	124											
2016	627	sablère	25	6155	1	3913	Scorie	Ferreux	Post-réduction	Culot	Complet	SFR/SGD	1	70	1	3	100	1	70	51-100	Non				
2016	627	sablère	25	6155	1	3913	Scorie	Ferreux	Post-réduction	Culot	Fragments	SGD	2	61											
2016	627	sablère	25	6155	1	3913	Scorie	Ferreux	Post-réduction	Informe	Complet	IND	1	13											
2016	627	sablère	25	6155	1	3913	Scorie	Ferreux	Post-réduction	Culot	Fragments	SAS	1	52											
2016	601	cellier	6159	1	3914	Scorie	Scorie	Ferreux	Post-réduction	Culot	Incomplet	SGD	1	186	1	0	66	1	281,8181818	251-300					
2016	601	cellier	6160	1	3915	Scorie	Scorie	Ferreux	Post-réduction	Culot	Incomplet	SGD	1	115	1	1	66	1	174,2424242	151-200					
2016	624	fosse	6165	1	3916	Scorie	Scorie	Ferreux	Post-réduction	Culot	Complet	SFR/SGD	1	87	1	1	100	1	87	51-100	Oui	46	53	27	
2016	630	fosse	27	6166	1	3917	Scorie	Ferreux	Post-réduction	Culot	Complet	SGD	1	141	1	0	100	1	141	101-150	Oui	61	81	25	

III. Annexes

[illegible]

Inventaire Détaillé

2016	600	voie	17	6228	2	3933	Argile cuite	Indéterminée	Indéterminée	Indéterminée	Fragments	ARG	2	19							
2016	600	voie	17	6228	2	3933	Scoie	Indéterminée	Indéterminée	Indéterminée	Fragments	IND	2	48							
2016	600	voie	16	6230	1	3934	Scoie	Ferreux	Post-réduction	Culot	Incomplet	SGD	8	122	1	0	80	1	152,5	151-200	
2016	631	structure I	30	6231	I	3935	Scoie	Ferreux	Post-réduction	Culot	Incomplet	SGD	2	94	1	0	50	1	188	151-200	
2016	631	structure I	30	6231	I	3935	Scoie	Ferreux	Post-réduction	Indéterminée	Fragments	PAR	1	16							
2016	600	voie	16	6232	1	3936	Argile cuite	Indéterminée	Indéterminée	Indéterminée	Fragments	ARG	1	7							
2016	640	fossé bordier		6233	I	3937	Argile cuite	Indéterminée	Indéterminée	Indéterminée	Fragments	ARG	1	7							
2016	600	voie	16	6241	1	3938	Scoie	Ferreux	Post-réduction	Culot	Incomplet	SGD	13	236	1	0	66	1	357,57	351-400	
2016	600	voie	16	6249	1	3939	Scoie	Ferreux	Post-réduction	Culot	Fragments	SGD	3	145							
2016	600	voie	16	6249	1	3939	Scoie	Indéterminée	Indéterminée	Indéterminée	Fragments	SAS	1	7							
2016	600	voie	16	6249	1	3939	Argile cuite	Indéterminée	Indéterminée	Indéterminée	Fragments	ARG	3	45							
2016	631	structure I	33	6269	I	3940	Scoie	Ferreux	Post-réduction	Culot	Fragments	SGD	4	41							
2016	631	structure I	33	6269	I	3940	Scoie	Ferreux	Post-réduction	Indéterminée	Fragments	SAS	2	18							
2016	631	structure I	35	6269	I	3941	Scoie	Ferreux	Post-réduction	Indéterminée	Fragments	SGD	2	7							
2016	631	structure I	35	6269	I	3941	Argile cuite	Indéterminée	Indéterminée	Indéterminée	Fragments	ARG	3	18							
2016	631	structure I	33	6270	1	3942	Scoie	Ferreux	Post-réduction	Culot	Fragments	SGD	6	57							
2016	611	fosse	37	6272	I	3943	Scoie	Ferreux	Post-réduction	Indéterminée	Fragments	SGD	2	24							
2016	641	fossé bordier	36	6273	I	3944	Scoie	Ferreux	Post-réduction	Informe	Complet	SAS	1	27							
2016	647	four domestique	6285	1	3945	Scoie	Scoie	Ferreux	Post-réduction	Culot	Fragments	SFR/SGD	1	52							
2016	647	four domestique	6286	1	3946	Scoie	Scoie	Ferreux	Post-réduction	Indéterminée	Fragments	SGD	2	20							
2016	631	structure I	34	6294	1	3947	Scoie	Ferreux	Post-réduction	Indéterminée	Fragments	SAS/SGD	4	14							
2016	652	fosse	26	6296	1	3948	Scoie	Ferreux	Post-réduction	Culot	Incomplet	SAS	1	70	1	0	80	1	87,5	51-100	

taxons	NR	% NR	Masse (g)	% masse (g)
bœuf, <i>Bos taurus</i>	141	28,0%	3766	47,2%
porc, <i>Sus scrofa domesticus</i>	198	39,4%	2471	30,96%
capriné	79	15,7%	542	6,8%
mouton, <i>Ovis aries</i>	7	1,4%	115	1,4%
chèvre, <i>Capra hircus</i>	5	0,99%	37	0,5%
équidé, <i>Equus sp.</i>	1	0,2%	580	7,3%
chien, <i>Canis familiaris</i>	8	1,6%	44	0,6%
chien/petit carnivore	2	0,4%	6	0,1%
cervidé	2	0,4%	50	0,6%
coq, <i>Gallus gallus domesticus</i>	2	0,4%	3	0,04%
grand mammifère	13	2,6%	222	2,8%
petit mammifère	45	8,9%	144	1,8%
oiseau	1	0,2%	1	0,01%
déterminés	503	86,1%	7980	97,6%
indéterminés	80	13,7%	199	2,4%
total	584	100%	8180	100%

Figure 1 : Spectre faunique de F202

taxons	NR	%NR	Masse (g)	% Masse (g)
bœuf, <i>Bos taurus</i>	196	14,3%	6086	30,5%
porc, <i>Sus scrofa domesticus</i>	605	44,2%	8684	43,5%
capriné	297	21,7%	2277	11,4%
mouton, <i>Ovis aries</i>	35	2,6%	1520	7,6%
chèvre, <i>Capra hircus</i>	10	0,7%	231	1,2%
équidé, <i>Equus sp.</i>	4	0,3%	355	1,8%
carnivore	1	0,1%	2	0,01%
canidés	1	0,1%	8	0,04%
chien, <i>Canis familiaris</i>	13	0,95%	118	0,6%
lièvre, <i>Lepus europaeus</i>	1	0,1%	3	0,02%
grand mammifère	30	2,2%	268	1,3%
petit mammifère	160	11,7%	381	1,9%
oiseau	10	0,7%	12	0,1%
coq, <i>Gallus gallus domesticus</i>	4	0,3%	7	0,04%
poisson	1	0,1%	1	0,01%
déterminés	1368	83,6%	19953	96,8%
indéterminés	268	16,4%	651	3,2%
total	1636	100%	20604	100%

Figure 2 : Spectre faunique de F601 phase 4

taxons	NR	%NR	Masse (g)	%Masse (g)
bœuf, <i>Bos taurus</i>	77	9,3%	2514	20,9%
porc, <i>Sus scrofa domesticus</i>	397	48,1%	6144	51,01%
capriné	190	23,03%	1641	13,6%
mouton, <i>Ovis aries</i>	23	2,8%	785	6,5%
chèvre, <i>Capra hircus</i>	1	0,1%	50	0,4%
équidé, <i>Equus sp.</i>	3	0,4%	317	2,6%
chien, <i>Canis familiaris</i>	8	1,0%	96	0,8%
carnivore	1	0,1%	2	0,02%
grand mammifère	25	3,03%	245	2,03%
petit mammifère	90	10,9%	238	1,98%
oiseau	6	0,7%	8	0,1%
coq, <i>Gallus gallus domesticus</i>	3	0,4%	4	0,03%
poisson	1	0,1%	1	0,01%
déterminés	825	85,6%	12045	97,1%
indéterminés	139	14,4%	354	2,9%
total	964	100%	12399	100%

Figure 3 : Spectre faunique de F601 phase 5

taxons	NR	%NR	Masse (g)	%Masse (g)
bœuf, <i>Bos taurus</i>	101	21,1%	2791	48,3%
porc, <i>Sus scrofa domesticus</i>	186	38,8%	2025	35,1%
capriné	92	19,2%	488	8,5%
mouton, <i>Ovis aries</i>	9	1,9%	126	2,2%
chèvre, <i>Capra hircus</i>	7	1,5%	109	1,9%
équidé, <i>Equus sp.</i>	1	0,2%	38	0,7%
chien, <i>Canis familiaris</i>	6	1,3%	30	0,5%
lièvre, <i>Lepus europaeus</i>	1	0,2%	3	0,1%
grand mammifère	5	1,04%	23	0,4%
petit mammifère	67		136	2,4%
oiseau	4	0,8%	4	0,1%
coq, <i>Gallus gallus domesticus</i>	1	0,2%	3	0,1%
déterminés	479	78,8%	5773	95,1%
indéterminés	128	21,1%	293	4,8%
total	608	100%	6069	100%

Figure 4 : Spectre faunique de F601

taxons	NR	%NR	Masse (g)	% Masse (NR)
bœuf, <i>Bos taurus</i>	74	15,5%	1731	24,5%
porc, <i>Sus scrofa domesticus</i>	213	44,7%	3452	48,9%
capriné	87	18,2%	941	13,3%
mouton, <i>Ovis aries</i>	10	2,1%	257	3,6%
chèvre, <i>Capra hircus</i>	8	1,7%	213	3,02%
chien, <i>Canis familiaris</i>	11	2,3%	112	1,6%
petit mammifère/chien ?	1	0,2%	5	0,1%
grand mammifère	9	1,9%	134	1,9%
petit mammifère	60	12,6%	203	2,9%
oiseau	3	0,6%	4	0,1%
coq, <i>Gallus gallus domesticus</i>	1	0,2%	3	0,04%
déterminés	477	83,8%	7055	96,01%
indéterminés	92	16,2%	293	3,99%
total	569	100%	7348	100%

Figure 5 : Spectre faunique de F610

taxons	NR	%NR	Masse (g)	% Masse (g)
bœuf, <i>Bos taurus</i>	73	12,9%	2277	24,8%
porc, <i>Sus scrofa domesticus</i>	237	41,9%	4436	48,3%
capriné	126	22,3%	1235	13,4%
mouton, <i>Ovis aries</i>	9	1,6%	272	2,96%
chèvre, <i>Capra hircus</i>	9	1,6%	385	4,2%
équidé, <i>Equus</i> sp.	1	0,2%	93	1,01%
chien, <i>Canis familiaris</i>	1	0,2%	1	0,01%
cervidé	1	0,2%	66	0,7%
chevreuil ?, <i>Capreolus capreolus</i>	1	0,2%	8	0,1%
grand mammifère	5	0,9%	64	0,7%
petit mammifère	101	17,9%	353	3,8%
oiseau	1	0,2%	1	0,01%
déterminés	565	90,1%	9191	97,5%
indéterminés	62	9,9%	239	2,5%
total	627	100%	9430	100%

Figure 6 : Spectre faunique de F617

taxons	NR	%NR	Masse (g)	% Masse (g)
bœuf, <i>Bos taurus</i>	93	25,8%	2563	43,5%
porc, <i>Sus scrofa domesticus</i>	111	30,7%	1650	28,02%
capriné	88	24,4%	689	11,7%
mouton, <i>Ovis aries</i>	12	3,3%	426	7,2%
chèvre, <i>Capra hircus</i>	11	3,05%	323	5,5%
grand mammifère	10	2,8%	124	2,1%
petit mammifère	35	9,7%	113	1,9%
oiseau	1	0,3%	1	0,02%
coq, <i>Gallus gallus domesticus</i>	3	0,8%	6	0,1%
déterminés	361	89,8%	5889	98,7%
indéterminés	38	9,5%	73	1,2%
total	402	100%	5968	100%

Figure 7 : Spectre faunique de F623

taxons	NR	%NR	Masse (g)	%Masse (g)
bœuf, <i>Bos taurus</i>	65	16,8%	1324	28,8%
porc, <i>Sus scrofa domesticus</i>	168	43,3%	2323	50,5%
capriné	80	20,6%	505	10,98%
mouton, <i>Ovis aries</i>	8	2,1%	112	2,4%
chèvre, <i>Capra hircus</i>	4	1,03%	33	0,7%
chien, <i>Canis familiaris</i>	2	0,5%	39	0,8%
grand mammifère	13	3,4%	144	3,1%
petit mammifère	46	11,9%	118	2,6%
oiseau	2	0,5%	2	0,04%
déterminés	388	81,9%	4600	95,8%
indéterminés	86	18,1%	204	4,2%
total	474	100%	4804	100%

Figure 8 : Spectre faunique de F630

236

US	6158		6162		6198		total NR	total Masse (g)
taxons	NR	Masse (g)	NR	Masse (g)	NR	Masse (g)		
bœuf, <i>Bos taurus</i>	27	696	9	583	17	507	53	1786
porc, <i>Sus scrofa domesticus</i>	18	253	15	224	11	159	44	636
capriné	15	141	7	113	5	31	27	285
mouton, <i>Ovis aries</i>	1	36	2	44	3	49	6	129
chèvre, <i>Capra hircus</i>	1	42			2	45	3	87
équidé, <i>Equus sp.</i>			1	8			1	8
chien, <i>Canis familiaris</i>					1	14	1	14
grand mammifère	1	10					1	10
petit mammifère	8	21	3	11	2	3	13	35
déterminés	71	1199	37	983	41	808	149	2990
indéterminés	29	81	11	39	4	8	44	128
total	100	1280	48	1022	45	816	193	3118

Figure 9 : Spectre faunique de F631

US	6204		6296		total NR	total Masse (g)
taxons	NR	Masse (g)	NR	Masse (g)		
bœuf, <i>Bos taurus</i>	8	154	39	869	47	1023
porc, <i>Sus scrofa domesticus</i>	18	439	117	1242	135	1681
capriné	6	98	37	269	43	367
chèvre, <i>Capra hircus</i>			1	15	1	15
grand mammifère			7	60	7	60
petit mammifère			32	88	32	88
oiseau			5	6	5	6
coq, <i>Gallus gallus domesticus</i>			3	4	3	4
Charadriiformes/ Laridae			2	2	2	2
huître			1	13	1	13
poisson			2	2	2	2
déterminés	32	691	246	2570	278	3261
indéterminés	3	31	63	108	66	139
total	35	722	309	2678	344	3400

Figure 10 : Spectre faunique de F652

US	6005		6006		6007		6007 + 6008 + 6005		6008		6231		6237		total NR	total PR (g)
taxons	NR	Masse (g)	NR	Masse (g)	NR	Masse (g)	NR	Masse (g)	NR	Masse (g)	NR	Masse (g)	NR	Masse (g)		
boeuf, <i>Bos taurus</i>	36	793	9	297	4	325			33	535	51	1637	8	179	141	3766
porc, <i>Sus scrofa domestica</i>	43	585	3	101	10	77			57	744	62	740	23	224	198	2471
capriné	18	136	1	13	1	2			24	171	29	207	6	13	79	542
mouton, <i>Ovis aries</i>	3	35							2	28	1	4	1	48	7	115
chèvre, <i>Capra hircus</i>			1	13					4	24					5	37
équidé, <i>Equus</i> sp.							1	580							1	580
chien, <i>Canis familiaris</i>	1	2			1	10			4	25	2	7			8	44
chien/petit carnivore	2	6													2	6
cervidé	2	50													2	50
coq, <i>Gallus gallus domestica</i>	3	40	1	15					4	101	5	66			13	222
grand mammifère	4	13							25	81	10	34	6	16	45	144
petit mammifère											1	1			1	1
oiseau	1	1					1	2							2	3
déterminés	113	1661	15	439	16	414	1	580	154	1711	161	2696	44	480	504	7981
indéterminés	24	57	1	2	2	9			19	63	29	54	5	14	80	199
total	137	1718	16	441	18	423	1	580	173	1774	190	2750	49	494	584	8180

Figure 1 : Spectre faunique par US de F202

[illegible]

Figure 2 : Spectre faunique par US de F601 phase 4

US	6057		6060		6070		6071		6076		total NR	total Masse (g)
taxons	NR	Masse (g)	NR	Masse (g)	NR	Masse (g)	NR	Masse (g)	NR	Masse (g)		
boeuf, Bos taurus	16	257	15	284	4	51	18	516	21	623	74	1731
porc, Sus scrofa domesticus	57	707	18	221	4	63	66	1226	68	1235	213	3452
capriné	24	272	3	52	1	5	25	307	34	305	87	941
mouton, Ovis aries	5	111					1	46	4	100	10	257
chèvre, Capra hircus	3	95			1	40	3	60	1	18	8	213
chien, Canis familiaris	2	5					4	64	5	43	11	112
petit mammifère/chien ?			1	5							1	5
grand mammifère	1	16	3	36	1	21			4	61	9	134
petit mammifère	11	27	5	22			12	44	32	110	60	203
coq, Gallus gallus domesticus							1	3			1	3
oiseau			1	2					2	2	3	4
déterminés	119	1490	46	622	11	180	130	2266	171	2497	477	7055
indéterminés	40	115	1	5			12	39	39	134	92	293
total	159	1605	47	627	11	180	142	2305	210	2631	569	7348

Figure 3 : Spectre faunique par US de F601 phase 5

US	6090		6116		6123		6128		6129		total NR	total Masse (g)
	NR	Masse (g)	NR	Masse (g)	NR	Masse (g)	NR	Masse (g)	NR	Masse (g)		
taxons												
boeuf, Bos taurus	27	518	12	311	5	182	24	1158	5	108	73	2277
porc, Sus scrofa domesticus	117	1843	30	441	4	44	73	1945	13	163	237	4436
capriné	55	402	13	132	3	32	43	560	12	109	126	1235
mouton, Ovis aries	3	47					6	225			9	272
chèvre, Capra hircus	2	31	1	34	1	36	4	230	1	54	9	385
équidé, Equus sp.							1	93			1	93
chien, Canis familiaris	1	1									1	1
cervidé	1	66									1	66
chevreuil ?, Capreolus capreolus	1	8									1	8
grand mammifère	4	49					1	15			5	64
petit mammifère	75	246	8	24			8	48	10	35	101	353
oiseau	1	1									1	1
déterminés	287	3212	64	942	13	294	160	4274	41	469	565	9191
indéterminés	29	89	4	10	2	10	27	130			62	239
total	316	3301	68	952	15	304	187	4404	41	469	627	9430

Figure 4 : Spectre faunique par US de F601

US	6120			
taxons	NR	Masse (g)		
bœuf, <i>Bos taurus</i>	93	2563		
porc, <i>Sus scrofa domesticus</i>	111	1650		
capriné	88	689		
mouton, <i>Ovis aries</i>	12	426		
chèvre, <i>Capra hircus</i>	11	323		
grand mammifère	10	124		
petit mammifère	35	113		
oiseau	1	1		
coq, <i>Gallus gallus domesticus</i>	3	6		
déterminés	364	5895		
indéterminés	38	73		
total	402	5968		

Figure 5 : Spectre faunique par US de F610

Figure 6 : Spectre faunique par US de F617

US	6158		6162		6198		total NR	total Masse (g)
	NR	Masse (g)	NR	Masse (g)	NR	Masse (g)		
taxons								
bœuf, Bos taurus	27	696	9	583	17	507	53	1786
porc, Sus scrofa domestica	18	253	15	224	11	159	44	636
capriné	15	141	7	113	5	31	27	285
mouton, Ovis aries	1	36	2	44	3	49	6	129
chèvre, Capra hircus	1	42			2	45	3	87
équidé, Equus sp.			1	8			1	8
chien, Canis familiaris					1	14	1	14
grand mammifère	1	10					1	10
petit mammifère	8	21	3	11	2	3	13	35
déterminés	71	1199	37	983	41	808	149	2990
indéterminés	29	81	11	39	4	8	44	128
total	100	1280	48	1022	45	816	193	3118

Figure 7 : Spectre faunique par US de F623

US	6204		6296		total NR	total Masse (g)		
taxons		Masse (g)		Masse (g)				
bœuf, Bos taurus	8	154	39	869	47	1023		
porc, Sus scrofa domesticus	18	439		1242	135	1681		
capriné	6	98	37	269	43	367		
chèvre, Capra hircus			1	15	1	15		
grand mammifère			7	60	7	60		
petit mammifère			32	88	32	88		
oiseau			5	6	5	6		
coq, Gallus gallus domesticus			3	4	3	4		
Charadriiformes/ Laridae			2	2	2	2		
huître			1	13	1	13		
poisson			2	2	2	2		
déterminés	32	691		2570	278	3261		
indéterminés	3	31	63	108	66	139		
total	35	722		2678	344	3400		

Figure 8 : Spectre faunique par US de F630

US	6158		6162		6198		total NR	total Masse (g)
taxons	NR	Masse (g)	NR	Masse (g)	NR	Masse (g)		
bœuf, <i>Bos taurus</i>	27	696	9	583	17	507	53	1786
porc, <i>Sus scrofa domestica</i>	18	253	15	224	11	159	44	636
capriné	15	141	7	113	5	31	27	285
mouton, <i>Ovis aries</i>	1	36	2	44	3	49	6	129
chèvre, <i>Capra hircus</i>	1	42			2	45	3	87
équidé, <i>Equus sp.</i>			1	8			1	8
chien, <i>Canis familiaris</i>					1	14	1	14
grand mammifère	1	10					1	10
petit mammifère	8	21	3	11	2	3	13	35
déterminés	71	1199	37	983	41	808	149	2990
indéterminés	29	81	11	39	4	8	44	128
total	100	1280	48	1022	45	816	193	3118

Figure 9 : Spectre faunique par US de F631

US	6204		6296		total NR	total Masse (g)
taxons	NR	Masse (g)	NR	Masse (g)		
bœuf, <i>Bos taurus</i>	8	154	39	869	47	1023
porc, <i>Sus scrofa domesticus</i>	18	439	117	1242	135	1681
capriné	6	98	37	269	43	367
chèvre, <i>Capra hircus</i>			1	15	1	15
grand mammifère			7	60	7	60
petit mammifère			32	88	32	88
oiseau			5	6	5	6
coq, <i>Gallus gallus domesticus</i>			3	4	3	4
Charadriiformes/ Laridae			2	2	2	2
huître			1	13	1	13
poisson			2	2	2	2
déterminés	32	691	246	2570	278	3261
indéterminés	3	31	63	108	66	139
total	35	722	309	2678	344	3400

Figure 10 : Spectre faunique par US de F652

Fait	phase	U.S.	Pièce Anatomique	GL	taille au garrot (cm)
F601	phase 4	6053	mc3	70,7	75,8
F202	phase 4	6037	mc3	70,8	75,9
F601	phase 4	6044	mc3	73,3	78,6
F601	phase 5	6023	mc3	73,5	78,8
F610	phase 5	6057	mc3	70,3	75,4
F610	phase 5	6071	mc3	70	75,0
F601	phase 4	6171	mc3	76,9	82,4
F202	phase 4	6008	mc3	74,3	79,6
F630	phase 5	6161	mc3	71,9	77,1
F630	phase 5	6191	mc3	71,3	76,4
F601	phase 4	6044	mc4	75,5	79,5
F202	phase 4	6237	mc4	71,6	75,4
F652	phase 5	6296	mc4	72,6	76,4
F652	phase 5	6296	mc4	70,9	74,7
F610	phase 5	6076	mt3	79,2	74,0
F610	phase 5	6076	mt3	79,5	74,3
F623	Période 2 TAQ fin 2	6120	mt3	82,9	77,4
F601	phase 4	6053	mt4	84	74,3
F601	phase 5	6023	mt4	86,6	76,6
F601	phase 5	6031	mt4	79,2	70,0

Figure1 :Données ostéométriques du porc

num fait	num US	état conservation os	identification os	latéralisation os	NR os	partie os	poids os	région anatomique	remarques		Age
617	6116	fragment	02.1-pariétal dr	Axial	1	01 - 02.1 - pariétal dr	20	01-BCF	sondage 12	0	AD
	6048	fragment	04-occipital	Axial	1	01 - 04 - écaille et planum	3	01-BCF	sondage 11	0	IM
600	6010	fragment	02.1-pariétal dr	Axial	1	01 - 02.1 - pariétal dr	36	01-BCF	sondage 3	0	AD
601	6023	fragment	01-frontal	Axial	1	01 - 01 - moitié dr	6	01-BCF	sondage 4	0	IM
601	6053	fragment		Gche	1	08 - 01 - moitié distale du corps 08 - 01 - moitié proximale du corps (articulation avec le talus) 08 - 01 - tubérosité postérieure	49	08-pied	sondage 4 pathologique ? : déformation volumique tubérosité postérieure	0	AD
601	6053	complet	01-atlas	Axial	1	09 - 01 - corps 09 - 01 - processus épineux 09 - 01 - processus transverse droit 09 - 01 - processus transverse gauche	15	09-rachis	sondage 4	0	AD
601	6053	complet	02-dentition permanente supérieure g 01-dentition permanente supérieure dr	Axial	2	01.1 - 02 - I2 g 01.1 - 01 - I1 dr	2	01.1-dentition	sondage 4	0	AD

Figure1 :Données ostéométriques des restes humains

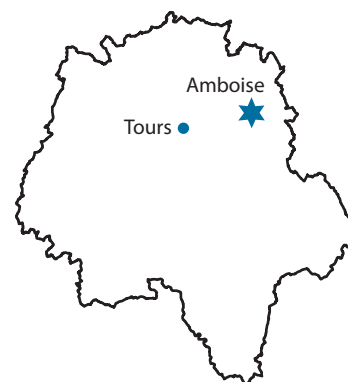

Le chantier de fouille programmée réalisé en 2016 dans la réserve de la « Butte de César », située au centre de l'oppidum gaulois des Châtelliers à Amboise, fait suite à une première campagne réalisée l'année précédente. Ces recherches s'inscrivent dans le cadre d'un programme d'exploration de cette réserve entamé en 2007 avec une vaste prospection géophysique et poursuivi en 2013 par une série de sondages exploratoires. La « Butte de César », quant à elle, est un tertre de 60 m de diamètre et de 6 m de hauteur situé au centre de cette zone.

L'objectif de la fouille est double. Elle doit d'une part permettre de comprendre la structuration de cette partie de la ville gauloise, et d'autre part de mettre en évidence l'éventuelle insertion du tertre à l'intérieur. En effet, si l'on retient l'hypothèse que ce monticule est un tumulus édifié au Ve s. av. J.-C., il a certainement conditionné l'organisation de la ville antique.

Cette deuxième campagne de fouille a permis de confirmer les observations de l'année dernière et de mettre au jour de nouveaux indices. Les conditions météorologiques ont été favorables à une bonne lecture du terrain et à l'identification de nombreuses structures. Dans la fenêtre investiguée, les vestiges s'organisent autour d'un système de voirie muni de fossés bordiers. Des sablières et des alignements de trou de poteaux structurent l'espace perpendiculairement à ce chemin. Les vestiges se répartissent en fosses, celliers, puits et four. Un travail important a été réalisé cette année pour conditionner, inventorier et étudier les 160 caisses de mobilier mises au jour en deux ans. L'étude des 15 000 restes de céramiques, notamment, a permis d'établir un phasage précis. Il est possible désormais de suivre le développement de ce quartier de l'agglomération, depuis l'installation des premières infrastructures (entre les années 80 et 60 av. J.C.), jusqu'au dernières traces d'occupation dans les années 120.